ΔΙΕΥΘΥΝΤΗΣ
ΧΡΙΣΤΟΣ ΡΙΖΟΠΟΥΛΟΣ
ΓΡΑΦΕΙΑ - ΤΥΠΟΓΡΑΦΕΙΑ
ΑΝΔΡ. ΜΙΧΑΛΑΚΟΠΟΥΛΟΥ 61α
ΤΗΛΕΦΩΝΑ:
Διεύθυνσις 32—02
Σύνταξις - Διαχείρισις 28—52

Η ΗΜΕΡΑ

ΠΡΩΪΝΗ ΑΝΕΞΑΡΤΗΤΟΣ ΕΦΗΜΕΡΙΣ ΠΑΤΡΩΝ

ΠΑΤΡΑΙ
ΕΤΟΣ 13ον — ΑΡΙΘ. ΦΥΛΛΟΥ 3858

ΤΡΙΤΗ
21
ΙΑΝΟΥΑΡΙΟΥ
1964
Τιμή φύλλου Δραχ. 1,50

Ὁ κ. Γ. Παπανδρέου θὰ καταγγείλῃ

ΤΟΥΣ ΕΠΙΤΙΘΕΜΕΝΟΥΣ ΚΑΤΑ ΤΟΥ ΝΟΜΙΣΜΑΤΟΣ ΩΣ ΕΝΟΧΟΥΣ ἐσχάτης προδοσίας

ΚΑΤΕΤΕΘΗ ΤΟ ΕΚΛΟΓΙΚΟΝ ΣΗΜΑ

ΑΘΗΝΑΙ. Ὑπὸ τοῦ ἀρχηγοῦ τῆς Ἑνώσεως Κέντρου κ. Παπανδρέου κατατέθη εἰς τὸν Ἄρειον Πάγον τὸ ἔμβλημα τῆς Ε.Κ. ἀποτελούμενον ἀπὸ τὰ κεφαλαῖα γράμματα «Ε.Κ.» πλαισιούμενα ἀριστερὰ ὑπὸ κλώνου στάχυος, δεξιὰ ὑπὸ κλώνου ἐλαίας, ἄνωθεν ὑπὸ τῆς λέξεως («Ἕνωσις» καὶ κάτωθι ὑπὸ τῆς λέξεως «Κέντρον» καθὼς καὶ ἡ κατὰ τὸν νόμον δήλωσις αὐτοῦ, ὅτι τὸ ὑπ' αὐτὸν κόμμα μέλει μετάσχει τῶν βουλευτικῶν ἐκλογῶν τῆς 16ης Φεβρουαρίου 1964.

Κατὰ τὰς ὑπαρχούσας πληροφορίας, εἰς τὸν λόγον τὸν ὁποῖον θὰ ἐκφωνήσῃ τὴν προσεχῆ Κυριακὴν εἰς τὴν Θεσσαλονίκην ὁ κ. Παπανδρέου θὰ ἀπαντήσῃ εἰς τὸν προχθεσινὸν λόγον τοῦ κ. Κανελλοπούλου ἐν ἐκτάσει. Κατὰ τὰς αὐτὰς πληροφορίας ὁ κ. Παπανδρέου θὰ χρησιμοποιήσῃ ἰδιαιτέρως αὐστηρὰν γλῶσσαν εἰς τὸ θέμα τῆς νομισματικῆς σταθεροτητος καὶ θὰ χαρακτηρίσῃ ἐνόχους ἐσχάτης προδοσίας τοὺς ἀποδυομένους εἰς ἐπίθεσιν κατὰ τοῦ ἐθνικοῦ νομίσματος.

ΑΘΗΝΑΙ. Ἡ ΕΔΑ διὰ χθεσινῆς ἀνακοινώσεώς της καταγγέλλει τὴν προτροπήν, εἰς τὴν ὁποίαν προέβη ὁ κ. Κανελλόπουλος πρὸς τὰ σώματα ἀσφαλείας καὶ τοὺς κρατικοὺς ὑπαλλήλους διὰ νὰ ἐνεργήσουν ὡς πράκτορες τῆς ΕΡΕ ἐπαναλαμβάνοντες τὸ ἐκλογικὸν παραλήρημα τοῦ 1961.

Ἡ ΕΔΑ καλεῖ τὸν λαὸν «μὲ τὴν πάλην του νὰ μὴ ἀπιστρέψῃ τὴν ἐπανάληψιν τῶν ἀπαράδεκτων αὐτῶν μεθόδων». Ὑπογραμμίζει ἐπίσης τὸ χρέος καὶ τὴν εὐθύνην τοῦ προέδρου τῆς κυβερνήσεως καὶ τῶν ἁρμοδίων ὑπουργῶν. Ἀναφέρει ἐν τέλει ὅτι τὸ θέμα θὰ πρέπει νὰ ἀπασχολήσῃ τοὺς ἁρμοδίους εἰσαγγελεῖς εἰς ὁλόκληρον τὴν χώραν.

ΕΝΩΣΙΣ ΚΕΝΤΡΟΥ ΕΚ

Ἐπίσης ὁ κ. Παπανδρέου διὰ δηλώσεως του πρὸς τὸν πρόεδρον τοῦ Ἀρείου Πάγου ἐγνώρισεν εἰς αὐτόν, ὅτι διὰ τὰς ἐκλογὰς τῆς 16ης Φεβρουαρίου τὴν Ἕνωσιν Κέντρου θέλει ἐκπροσωπεῖ ἐνώπιον πάσης ἀρχῆς καθ' ἅπασαν τὴν Ἐπικράτειαν ὁ ἐν Ἀθήναις δικηγόρος κ. Γ. Ν. Αἰγιαλίδης.

Ὁ κ. Παπανδρέου τὴν προσεχῆ Κυριακὴν θὰ ἐπισκεφθῇ τὴν πρωτεύουσαν τῆς Μακεδονίας ὅπου θὰ ἐκφωνήσῃ τὸν πρῶτον προεκλογικὸν λόγον του.

Ἐν συνεχείᾳ θὰ ἐπισκεφθῇ ὅλας τὰς πόλεις τῆς βορείου Ἑλλάδος, εἰς τὴν ὁποίαν θὰ παραμείνῃ σχεδὸν καθ' ὅλην τὴν προσεχῆ ἑβδομάδα.

Μετὰ τὴν βόρειον Ἑλλάδα ὁ ἀρχηγὸς τῆς Ἑνώσεως Κέντρου θὰ ἐπισκεφθῇ τὴν Θεσσαλίαν, ἀκολούθως τὴν Ἤπειρον καὶ τὴν Αἰτωλοακαρνανίαν καὶ μετὰ ταῦτα τὴν Πελοπόννησον.

Εἰς τὰς Ἀθήνας ὁ κ. Παπανδρέου θὰ ὁμιλήσῃ τὴν τελευταίαν πρὸ τῶν ἐκλογῶν Παρασκευὴν 14ην Φεβρουαρίου

ΕΙΣ ΣΤΑΣΙΜΟΤΗΤΑ Η ΔΙΑΣΚΕΨΙΣ ΔΙΑ ΤΟ ΚΥΠΡΙΑΚΟΝ

Ο κ. ΣΑΝΤΥΣ ΜΕΣΟΛΑΒΗΤΗΣ

ΛΟΝΔΙΝΟΝ. Ἡ διάσκεψις διὰ τὴν Κύπρον δὲν ἐσημείωσε καὶ χθές, πέμπτην κατὰ σειρὰν ἡμέραν ἀπὸ τῆς συγκλήσεως της, οὐδεμίαν πρόοδον.

Ἀπὸ τῆς παρελθούσης Παρασκευῆς ὁ ὑπουργὸς διὰ τὰς σχέσεις μὲ τὴν Κοινοπολιτείαν κ. Σάντυς καταβάλλει προσπαθείας διὰ τὴν ἐξεύρεσιν σημείου, ἐπὶ τοῦ ὁποίου οἱ ἀντιπροσωπεῖαι τῶν δύο κοινοτήτων θὰ ἦτο δυνατὸν νὰ μένουν σύμφωνοι. Αὗται, ὅμως, ἐμμένουν εἰς ἀπόψεις ἐκ διαμέτρου ἀντιθέτους.

Οἱ ἀντιπρόσωποι τῶν Ἑλληνοκυπρίων ζητοῦν τὴν πλήρη ἀνεξαρτησίαν τῆς νήσου, διακυβερνωμένης βάσει τοῦ συστήματος τῆς πλειοψηφίας μὲ συνταγματικὰς ἐγγυήσεις διὰ τὸν σεβασμὸν τῶν δικαιωμάτων τῆς μειοψηφίας.

Συμφώνως πρὸς τὴν πρότασιν τῶν Τουρκοκυπρίων μόνη δυνατὴ λύσις εἶναι ἡ δημιουργία Ὁμοσπονδίας μὲ ἐγγυήσεις ἐκ μέρους τῆς Βρετανίας, τῆς Ἑλλάδος καὶ τῆς Τουρκίας

Ἑλληνοκύπριοι καὶ Τουρκοκύπριοι ἀντιπρόσωποι εἰς τὴν διάσκεψιν συνῆλθον χθὲς εἰς χωρισταὶ ἀνεπισήμους συνομιλίας μετὰ τοῦ κ. Σάντυς, ποὺ ἀπετέλεσαν συνέχειαν μετὰ τῶν προηγουμένων ἐπαφῶν των μετὰ τοῦ Βρετανοῦ ὑπουργοῦ

ΛΕΥΚΩΣΙΑ. Ἡ ἐντοῦθα σοβιετικὴ πρεσβεία εἰς ἐπίσημον ἀνακοίνωσίν της διέψευσε τὴν δήλωσιν τοῦ Τουρκοκυπρίου ἡγέτου κ. Ντεκτάς, καθ' ἣν δῆθεν ὁ ἀρχιεπίσκοπος Μακάριος εἶχε μυστικὰς συνομιλίας μετὰ τοῦ Σοβιετικοῦ πρέσβεως ἐν Λευκωσίᾳ. Εἰς τὴν ἀνακοίνωσιν τονίζεται ὅτι ἡ δήλωσις αὕτη τοῦ κ. Ντεκτὰς ἀποτελεῖ «χονδροειδῆ συκοφαντίαν καὶ ἀποκύημα φαντασίας»

Περαιτέρω ἀναφέρεται ὅτι «ἡ προκλητικὴ» αὐτὴ δήλωσις ἀπεσκόπει νὰ ἀποσπάσῃ τὴν προσοχὴν τῆς κοινῆς γνώμης ἀπὸ τὰ πραγματικὰ αἴτια τῶν αἱματηρῶν γεγονότων τῆς Κύπρου καὶ νὰ ρίψῃ σκιὰν ἐπὶ τῆς φιλειρηνικῆς ἐξωτερικῆς πολιτικῆς τῆς Σοβιετικῆς Ἑνώσεως, ἡ ὁποία εἶναι πραγματικὸς φίλος τοῦ κυπριακοῦ λαοῦ. Ἡ Σοβιετικὴ Ἕνωσις ὑποστηρίζει τὰς νομίμους ἐπιδιώξεις τοῦ λαοῦ τῆς Κύπρου διὰ τὴν ἐξασφάλισιν τῆς ἀνεξαρτησίας του καὶ τῆς ἐδαφικῆς του ἀκεραιότητος καὶ καταδικάζει οἱαδήποτε προσπάθειαν ἐξωτερικῆς ἐπεμβάσεως εἰς ἐσωτερικὰ ζητήματα τῆς Δημοκρατίας τῆς Κύπρου ὑπὸ οἱονδήποτε πρόσχημα καὶ ὑπὸ οἱανδήποτε μορφὴν θὰ ἤθελεν αὕτη ἐκδηλωθῇ.

«Μόνον ὁ Κυπριακὸς λαὸς ἔχει δικαίωμα νὰ λύσῃ τὰ προβλήματα τῆς περαιτέρω ἀναπτύξεώς του. Οἱ Σοβιετικοὶ εὔχονται ὁλοψύχως ὅπως οἱ Ἕλληνες καὶ οἱ Τοῦρκοι οἱ ὁποῖοι κατοικοῦν τὴν νῆσον, διαβιοῦν ἐν εἰρήνῃ καὶ ὅπως ὁ φιλελεύθερος λαὸς τῆς Κύπρου ἀπαλλαγῇ ἐξ ὁλοκλήρου οἱασδήποτε ἀπειλῆς ἐξωτερικῆς ἐπεμβάσεως εἰς τὰς ἐσωτερικάς του ὑποθέσεις».

Ὁ Γρίβας συγκαλεῖ σύσκεψιν

ΛΕΥΚΩΣΙΑ. Ἐγνώσθη ὅτι ὑπὸ τοῦ στρατηγοῦ Γρίβα (Διγενῆ) ἐστάλησαν προσκλήσεις πρὸς 150 ἄτομα ὅπως μεταβοῦν εἰς Ἀθήνας καὶ μετάσχουν τὴν προσεχῆ Παρασκευὴν εἰς σύσκεψιν πρὸς ἀντιμετώπισιν τῆς σημερινῆς καταστάσεως εἰς Κύπρον.

Οἱ προσκληθέντες εἶναι διανοούμενοι, πρώην ἀγωνισταὶ τῆς ΕΟΚΑ, δημοσιογράφοι καὶ ἄλλοι.

ΝΕΟΙ ΑΓΩΝΙΣΤΑΙ ΤΗΣ ΕΝΩΣΕΩΣ ΚΕΝΤΡΟΥ ΔΙΟΝΥΣΙΟΣ ΑΡΓΥΡΟΠΟΥΛΟΣ

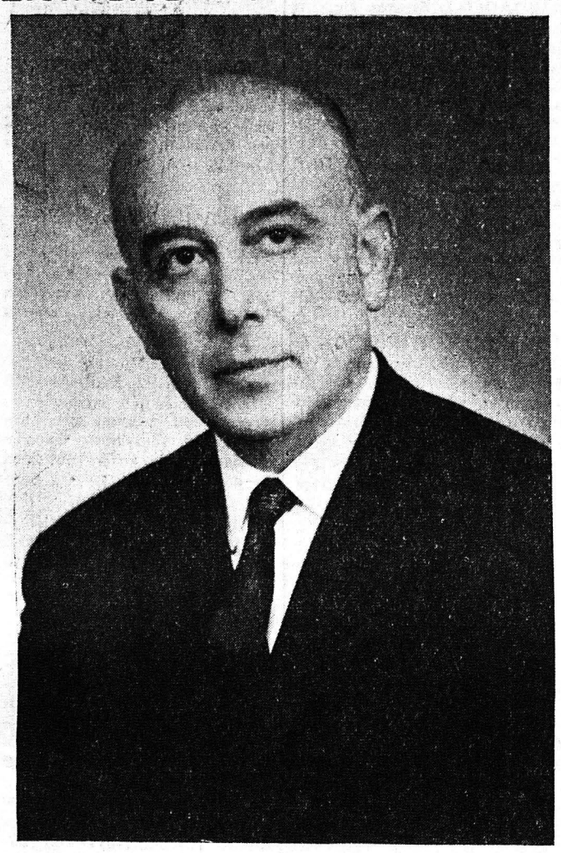

Πρώτη πολιτικὴ ἐμφάνισις τοῦ διακεκριμένου δικηγόρου καὶ ἐξαιρέτου χαρακτῆρος

Τὸν συνδυασμὸν τῆς Ἑνώσεως Κέντρου εἰς τὸν νομὸν Ἀχαΐας κοσμεῖ τὴν φορὰν αὐτὴν ἡ διακεκριμένη συμμετοχὴ τοῦ κ. Διονυσίου Ἀργυροπούλου.

Μὲ τὴν κάθοδον τοῦ κ. Ἀργυροπούλου εἰς τὴν πολιτικὴν δικαιώνονται αἱ προσδοκίαι καὶ καρποφοροῦν αἱ προσπάθειαι πολλῶν δημοκρατικῶν παραγόντων, οἱ ὁποῖοι ὑπεδείκνυον τὴν ὑποψηφιότητά του, ἀποβλέποντες εἰς τὴν ἀνανέωσιν τοῦ πολιτικοῦ βίου καὶ τὴν ἐνδυνάμωσιν τῆς λαϊκῆς ἐκπροσωπήσεως.

Παρέμεινε μέχρι τοῦδε μακρὰν τῆς πολιτικῆς προβολῆς, ἀλλ' ὑπηρετήσας μετὰ πάθους τὴν νομικὴν ἐπιστήμην καὶ τὸ ὑψηλὸν λειτούργημα τοῦ συνηγόρου, κατέκτησε τὴν κορυφὴν τῆς ἐπιτυχίας.

Αὐτὴ δὲ ἡ πάγκοινος ἀναγνώρισις τῆς ἐξεχούσης προσωπικότητός του ἐγέννησεν εἰς τὸν Διονύσιον Ἀργυρόπουλον τὴν ὑποχρέωσιν, ὅπως μὴν ἀρνηθῇ τὰς ὑπηρεσίας του εἰς τὴν προώθησιν τῶν κοινῶν καὶ οὔτω κατέρχεται εἰς τὸν εὐγενῆ πολιτικὸν στίβον.

Ὅσοι ἐγνώρισαν τὴν δύναμιν τῆς συμπαραστάσεώς του κατὰ τὴν διεκδίκησιν τοῦ δικαίου των, ὅσοι τὸν ἔζησαν ἀγωνιζόμενον δι' ὅλης τῆς ψυχῆς του καὶ τῆς ρητορικῆς του θέρμης εἰς τὸ πλευρὸν τῶν ἀδικουμένων, πιστεύουν τώρα καὶ κηρύσσουν ὅτι τὰ λαϊκὰ αἰτήματα θὰ εὕρουν εἰς τὴν Βουλὴν ἔνθερμον εἰλικρινῆ καὶ σθεναρὸν ὑπερασπιστήν. Τὸν ἐμβριθῆ αὐτὸν ἐπιστήμονα, διαπρεπῆ ρήτορα καὶ ἄνθρωπον ἀκεραίου ἤθους.

ΔΙΚΑΙΟΛΟΓΕΙΤΑΙ ΑΠΟΛΥΤΟΣ ΕΜΠΙΣΤΟΣΥΝΗ ΕΙΣ ΤΟ ΟΙΚΟΝΟΜΙΚΟΝ ΜΕΛΛΟΝ ΤΗΣ ΧΩΡΑΣ

Ἡ προσπάθεια ὑπονομεύσεως θὰ ἀποτύχῃ

ΤΕΚΜΗΡΙΩΜΕΝΑΙ ΔΗΛΩΣΕΙΣ ΤΟΥ κ. Κ. ΜΗΤΣΟΤΑΚΗ

ΑΘΗΝΑΙ. Ὁ κ. Μητσοτάκης τέως ὑπουργὸς Οἰκονομικῶν εἰς τὴν κυβέρνησιν τῆς Ἑνώσεως Κέντρου ἐδήλωσε χθὲς τὰ ἑξῆς:

«Ὁ λόγος τοῦ κ. Κανελλοπούλου εἰς τὴν Θεσσαλονίκην, ἀπετέλεσε τὴν ἐπισημοτέραν ἐπιβεβαίωσιν τῆς θλιβερᾶς διαπιστώσεως ὅτι ἡ ΕΡΕ ἐπιχειρεῖ νὰ στηρίξῃ τὴν προεκλογικήν της ἐκστρατείαν εἰς ἀδίσταχτον **ἐπίθεσιν ἐναντίον τῆς οἰκονομικῆς** σταθερότητος καὶ τοῦ ἐθνικοῦ νομίσματος. Τὰ ἐπιχειρήματά των ἐναντίον τῆς οἰκονομικῆς πολιτικῆς τῆς κυβερνήσεως τῆς Ἑνώσεως Κέντρου προέβαλον οἱ ἀντίπαλοί μας κατὰ τὴν συζήτησιν ἐπὶ τῶν προγραμματικῶν δηλώσεων εἰς τὴν Βουλὴν καὶ εἰς τὸν διάλογον ἀποστομωθέντες ἐσίγησαν

Τὰ ἀντικειμενικὰ δεδομένα καὶ οἱ ἀριθμοί, τοὺς ὁποίους ἐδώσαμεν οὔτε καὶ τότε ἠμφισβήτήθησαν, οὔτε καὶ τώρα ἀμφισβητοῦνται. Ἐθνικὴ καπηλεία καὶ ἀδίστακτος ὑπονόμευσις ἐπιχειρεῖται.

Χρήσιμον πάντως εἶναι νὰ ὑπομνησθοῦν ὡρισμένα ἀντικειμενικὰ δεδομένα, ἵνα δυνηθῇ ὁ λαὸς νὰ κρίνῃ ὄχι μόνον τὴν ἐξ ἀντικειμένου ἀξίαν, ἀλλὰ καὶ τὴν ἠθικὴν ποιότητα τῆς πολιτικῆς τοῦ νέου ἡγέτου τῆς ἀποκαλουμένης «ἐθνικῆς παρατάξεως».

Ὁ προϋπολογισμὸς τοῦ 1963 ἔκλεισεν ἀπολύτως ἰσοσκελισμένος καὶ μάλιστα ἡ κυβέρνησις τῆς Ἑνώσεως Κέντρου, ἥτις κατηγορεῖται διὰ δημοκοπικὴν διασπάθισιν τοῦ δημοσίου χρήματος εἰς καταναλωτικὰς δαπάνας, διέθεσε τὸ σύνολον τῶν ὑπερεσόδων, ἀνερχομένων εἰς 850 ἑκατομμύρια δραχμὰς διὸ πρόσθετον ἐνίσχυσιν τοῦ ἐλλειμματικοῦ προϋπολογισμοῦ τῶν ἐπενδύσεων. Ἀντιθέτως ἡ ὑπὸ τὸν κ. Πιπινέλην κυβέρνησις τῆς ΕΡΕ διεσπάθισε τὸ μεγαλύτερον μέρος τοῦ ἀποθεματικοῦ εἰς καταναλωτικὰς δαπάνας, ἐν ὄψει τῶν ἐκλογῶν. Ὁ προϋπολογισμὸς τοῦ 1964 εἶναι ἐπίσης ἀπολύτως ἰσοσκελισμένος. Αἱ ἐκτιμήσεις τῶν ἐσόδων ὑπῆρξαν μετριοπαθεῖς καὶ ἀπὸ οὐδένα ἠμφισβητήθησαν. Τὰ περιθώρια, ἅτινα ἡ ηὐξημένη ἀπόδοσις τῶν κρατικῶν ἐσόδων ἐδημιούργησε, διετέθησαν διὰ τὴν ἐφαρμογὴν τῆς πολιτικῆς μας ἰδιαίτερα εἰς τὸν τομέα τῆς Παιδείας καὶ τὸν ἀγροτικὸν καὶ διὰ τὴν βελτίωσιν τῶν ἀποδοχῶν τῶν κρατικῶν λειτουργῶν. Καλῶς ἢ ἄριστα ἐπράξαμεν εἰς ὅλα τὰ συγκεκριμένα μέτρα, ἅτινα ἐλάβομεν κατὰ τὴν φρασεολογίαν τοῦ ἀρχηγοῦ τῆς ΕΡΕ.

Δὲν ἔπρεπε μόνον —προσθέτει— νὰ ληφθοῦν καὶ νὰ ἐξαγγελθοῦν ὅλα τὰ μέτρα ὁμαδικῶς. Ἀνησυχεῖ ἡ ΕΡΕ ὅτι κατὰ τὸ πολίτευμα καὶ τὸ Σύνταγμα μας ὁ προϋπολογισμὸς ἀποτελεῖ τὴν συνισταμένην τῆς πολιτικῆς μιᾶς κυβερνήσεως δι' ἕνα ἔτος καὶ ὅτι ἁπλῶς ἀποκατεστήσαμεν κατὰ καθῆκον τὴν πολιτικὴν καὶ συνταγματικὴν τάξιν προετοιμάσαντες καὶ θέσαντες ὑπ' ὄψιν τῆς βουλῆς ἀληθῆ προϋπολογισμόν, ὅστις δίδει εἰλικρινῆ εἰκόνα τῶν οἰκονομικῶν μεγεθῶν καὶ ἐκφράζει συγκεκριμένην πολιτικήν.

Εἰς τὴν σύγχυσίν του ἡ ἀρχηγὸς τῆς ΕΡΕ ὑποπίπτει εἰς ἀσυγχώρητον ἀντίφασιν. Ἐνῷ κατηγορεῖ τὴν Ἕνωσιν Κέντρου διὰ τὰ κυβερνητικὰ μέτρα, τὰ ὁποῖα δῆθεν κλονίζουν τὴν οἰκονομίαν, ὑπόσχεται περισσότερα καὶ διὰ τὰ ἐπὶ πλέον ἰσχυρίζεται ὅτι ἀφήσαμεν ἀκόμη περιθώρια. Οἱ ἄνθρωποι, οἱ ὁποῖοι ὀνομάζουν ἐθνικὸν ἔργον τὴν ρύθμισιν τῶν ἀγροτικῶν χρεῶν, δὲν ἐντρέπονται, σήμερον νὰ ἐπαγγέλλονται ρύθμισιν καὶ τῶν ἀγροτικῶν χρεῶν τοῦ 1963 τὰ ὁποῖα, ὅταν ἐμεῖς προ ἑβδομεν εἰς τὴν ρύθμισιν δὲν εἶχον ἀκόμη καταστῇ ληξιπρόθεσμα.

Ὁ προϋπολογισμὸς τὸν ὁποῖον ἠτοιμάσαμεν περιλαμβάνονται ηὐξημένα ὅλα τὰ κονδύλια τὰ ὁποῖα ὁ προϋπολογισμὸς τοῦ 1963 προέβλεπε δι' ἐπιδότησιν ἐγχωρίων προϊόντων καὶ διὰ τὴν κάλυψιν τοῦ ἐλλείμματος τοῦ λογαριασμοῦ καταναλωτικῶν ἀγαθῶν. Οὕτω ὁ κατατεθεὶς ὑπὸ τῆς ΕΡΕ προϋπολογισμὸς τοῦ 1963 προέβλεπε διὰ τὴν ἐπιδότησιν ἐγχωρίων προϊόντων 157 ἑκατ. δρχ. ὅσα καὶ ὁ ἰδικός μας, διὰ δὲ τὴν κάλυψιν τοῦ ἐλλείμματος τοῦ λογαριασμοῦ καταναλωτικῶν ἀγαθῶν 30 μόνον ἑκατομμύρια δρ. ἐνῷ ἡμεῖς διὰ τὸ 1964 ἔχομεν προβλέψιν διὰ 300 ἑκατ, ἤτοι δεκαπλασίαν.

Εἴμεθα συνεπῶς εἰς θέσιν πέραν τοῦ ἀποθεματικοῦ νὰ παράσχωμεν ηὐξημένην προστασίαν εἰς τὰ ἑλληνικὰ γεωργικὰ προϊόντα καὶ εἰδικώτερον τὸν καπνόν διὰ τὴν ἐνίσχυσιν τοῦ ὁποίου ὅπως προκύπτει ἀπὸ τοὺς ἀριθμούς, εἰς μίαν ὀκταετίαν ἡ ΕΡΕ διέθεσε συνολικῶς μόνον 344 ἑκατ. δρχ. Ἐνῷ ἀντιθέτως ἡ κυβέρνησις τοῦ Κέντρου ἀπέδειξεν ἐμπράκτως εἰς τὴν περίπτωσιν τοῦ ἐλαίου, τοῦ βάμβακος, τῆς ὀρύζης καὶ τῶν λεμονιῶν καὶ τὰς προθέσεις καὶ τὰς δυνατότητάς της ὑπὲρ τῶν ἀγροτῶν.

Ὁ τιμάριθμος κατὰ τὰ τελευταῖον τρίμηνον διετηρήθη σταθερός. Τὸ συναλλαγματικόν μας ἀπόθεμα ἐνισχύθη καὶ κατὰ τὴν διάρκειαν τοῦ Δεκεμβρίου. Αἱ ἰδιωτικαὶ καταθέσεις ηὐξήθησαν σημαντικῶς. Ἡ συνολικὴ εἰκών, τὴν ὁποίαν ἡ οἰκονομία μας παρουσιάζει εἶναι περισσότερον ἀπὸ οἱανδήποτε ἄλλην στιγμὴν εὐνοϊκή. Ἡ Ἕνωσις Κέντρου προσβλέπει μὲ ἀπόλυτον ἐμπιστοσύνην εἰς τὸ οἰκονομικὸν μέλλον τῆς χώρας. Ἡ ἐπιχειρουμένη ὑπονόμευσις θὰ ἀποτύχῃ παταγωδῶς.

Διότι ἐὰν ἡ ΕΡΕ ἔχῃ συμμάχους τοὺς ὀλίγους ἀσυνειδήτους πλουτίσαντας ἐπὶ τῶν ἡμερῶν της, ὁ ἑλληνικὸς λαός, ὅπως ἀπέδειξεν ἡ αὔξησις τῶν καταθέσεων, ἐμπιστεύεται καὶ περιφρουρεῖ τὸ νόμισμά του. Πρὸς γουμένως ὅμως θὰ ἀποκαλυφθῇ εἰς τὰ ὄμματα τοῦ λαοῦ ἡ ἐθνικὴ καὶ ἡ ἠθικὴ ποιότης τῶν πολιτικῶν ἀντιπροσώπων τῆς ἑλληνικῆς δεξιᾶς.

Ἡ Ἕνωσις Κέντρου καὶ εἰς τὰς σκληροτέρας στιγμὰς τῆς πολιτικῆς ἀντιδικίας, δὲν ἠθέλησε ποτὲ νὰ κλονίσῃ τὴν ἐμπιστοσύνην τοῦ λαοῦ εἰς τὸ ἐθνικὸν νόμισμα. Δὲν τὸ ἔπραξε οὔτε ὅταν τὴν ἐποχὴν τοῦ ἐθνικοῦ σκανδάλου Μέρτεν ἡ Τράπεζα τῆς Ἑλλάδος εἶδεν ἐντὸς τριμήνου ἐλαττούμενον εἰς τὸ ἥμισυ τὸ παγκρύον τότε ἀπόθεμά της εἰς χρυσᾶς λίρας. Αὐτὴ εἶναι ἡ διαφορὰ μεταξὺ τῶν δύο κόσμων. Ἡ ἑλληνικὴ δεξιὰ θυσιάζει ἀδιστάκτως ὄχι μόνον τὰ ἐθνικὰ συμφέροντα, ἀλλὰ καὶ τὴν οἰκονομικὴν σταθερότητα ὅταν πρόκειται νὰ ὑπηρετήσῃ τὰς κομματικὰς ἐπιδιώξεις, ἀλλὰ καὶ τὰ συμφέροντα τῆς ἀμαρτωλῆς οἰκονομικῆς ὀλιγαρχίας ἡ ὁποία τὴν στηρίζει. Ἡ οἰκονομικὴ ὀλιγαρχία ἀρνεῖται εἰς τὸν λαὸν νὰ μετάσχῃ εἰς τὴν διανομὴν τοῦ ηὐξημένου ἐθνικοῦ εἰσοδήματος καὶ οἱ προστατευθέντες ὑπὸ τῆς ΕΡΕ ὀφείλουν τὰς παχυμένας πιστώσεις, ἐλπίζοντες νὰ εὕρουν τὴν σωτηρίαν των εἰς τὴν ὑποτίμησιν τοῦ ἐθνικοῦ νομίσματος.

Ἡ μοῖρα ἐπεφύλαξεν εἰς τὸν κ. Κανελλόπουλον τὸν ρόλον τοῦ ἡγέτου τῆς ἥττης τῆς παρατάξεως εἰς τὴν ὁποίαν ἀνήκει. Εὐδεξήγητος εἶναι ἡ ταραχὴ καὶ ἡ σύγχυσις τῶν μελλοθανάτων τῆς ἑλληνικῆς δεξιᾶς Ἡνίκα ἐρος προσπάθειά των θὰ ἀποτύχῃ πολὺ συντόμως, ἀφοῦ ὅμως προηγουμένως ἀποκαλύφῃ μὲ τὸ ἀληθές των προσωπεῖον ἐνώπιον τοῦ ἑλληνικοῦ λαοῦ τοὺς ἡγέτας τῆς ἑλληνικῆς δεξιᾶς.

Ἡ ὥρα τῆς λαϊκῆς κρίσεως ἐγγίζει».

ΣΗΜΕΡΑ 8 ΣΕΛΙΔΕΣ

ΤΡΙΤΗ ΣΕΛΙΣ
- Ὁλόκληρος ἡ ὁμιλία τοῦ κ. Ἀνδρέου Παπανδρέου.
- Τὸ πρὸς τιμήν του γεῦμα.
- Δηλώσεις τοῦ κ. Ἀνδρέου Παπαγεωργοπούλου.

ΤΕΤΑΡΤΗ ΣΕΛΙΣ
- Νέα ἀπὸ ὅλην τὴν Ἑλλάδα.
- Νέα πρόοδος τῆς «Πειραϊκῆς — Πατραϊκῆς».
- Ἀνταποκρίσεις ἰδιαιτέρων συνεργατῶν μας ἀπὸ τὴν Βόννην καὶ τὴν Στοκχόλμην.

ΠΕΜΠΤΗ ΣΕΛΙΣ
- Ὁλόκληρος ὁ λόγος τοῦ κ. Π. Κανελλοπούλου εἰς Θεσσαλονίκην.

ΕΚΤΗ ΣΕΛΙΣ
- Τὰ νέα βιβλία.
- Ὑποψηφιότητες.
- Γ. Παπανδρέου: «Λαοκρατία ΝΑΙ, ὀχλοκρατία ΟΧΙ!».

ΕΒΔΟΜΗ ΣΕΛΙΣ
- Φωκίων Ζαΐμης, ἄρθρον κ. Γ. Γερογιαννοπούλου.
- Τὰ ἀναγνώσματα.

ΟΓΔΟΗ ΣΕΛΙΣ
- Αἱ τελευταῖαι εἰδήσεις.

ΚΑΘΗΓΗΤΡΙΑ ΥΠΟΠΤΟΣ ΣΤΡΑΓΓΑΛΙΣΜΟΥ ΒΡΕΦΟΥΣ

ΑΘΗΝΑΙ. Ἀπὸ τὸ ὑπ' ἀριθ. 95.575 ταξί ποὺ ἐσταμάτησε χθὲς τὰ ξημερώματα ἔξω ἀπὸ τὴν ἐπὶ τῆς ὁδοῦ Διάκου (συνοικίαν Μακρυγιάννη) νέαν Ἀθηναϊκὴν κλινικὴν κατέδηκε ὑποβασταζομένη ἀπὸ τοὺς δύο ἡλικιωμένους γονεῖς της μία νέα γυναῖκα. Ἦταν χλωμή, ράκος καὶ ἔσερνε τὰ πόδια της καὶ ἐφαίνετο ἑτοίμη νὰ καταρρεύσῃ. «Ἐγέννησα στὸ δρόμο» εἶπε μὲ ξεψυχισμένη φωνὴ στὴ νοσοκόμο. «Κάτω ἀπὸ τὴν φούστα μου εἶναι τὸ παιδί».

Ὁ ἐφημερεύων ἰατρὸς διεπίστωσεν ὅτι πράγματι ἡ νέα εἶχε γεννήσει καὶ ὅτι ὄντως κάτω ἀπὸ τὰ ματωμένα φουστάνια της ἔκρυβεν ἕνα νεκρὸν βρέφος.

Ὡς προέκυψεν ἐκ τῶν ἀνακρίσεων ἡ ἐν λόγῳ νέα ὀνομάζεται Ζαχαρούλα Κοντογιάννη, εἶναι δὲ καθηγήτρια, ἐκ τῆς ἰατροδικαστικῆς δὲ ἐξετάσεως διεπιστώθη ὅτι τὸ βρέφος της εἶχε γεννηθῆ ζῶν καὶ ὅτι ἐν συνεχείᾳ ἐσταγγαλίσθη. Ἡ Ζαχαρούλα ἡ ὁποία εἶναι ὄγαμος, ἀρνεῖται τὴν ἐνοχήν της.

Η ΖΩΗ ΤΟΥ ΤΖΩΝ Φ. ΚΕΝΝΕΝΤΥ

Συνάντησις γνωριμίας μὲ τὸν Χρουστσὼφ στὴ Βιέννη

ΑΦΗΓΗΜΑ ΓΡΑΦΟΜΕΝΟΝ ΕΙΔΙΚΩΣ ΔΙΑ ΤΗΝ "ΗΜΕΡΑΝ,,

41ον

ΑΠΟ ΤΟ ΠΑΡΙΣΙ ὁ πρόεδρος Κέννεντυ μετέβη στὴ Βιέννη, ὅπου θὰ ἔφθανε γιὰ νὰ συναντηθοῦν ὁ Σοβιετικὸς πρωθυπουργὸς Νικήτα Κροῦστσεφ.

Γιὰ τὴν πραγματοποίηση αὐτῆς τῆς συναντήσεως εἶχε ζητηθῆ προκαταβολικῶς ἡ γνώμη τῆς Γαλλίας, τῆς Ἀγγλίας καὶ τῶν λοιπῶν χωρῶν τοῦ ΝΑΤΟ. Ὅλοι εἶχαν συμφωνήσει γιὰ τὴν σκοπιμότητα αὐτῆς τῆς συναντήσεως.

Ὁ Κροῦστσεφ ἦταν ὁ μόνος ἡγέτης, μεταξὺ τῶν Τεσσάρων Μεγάλων, τὸν ὁποῖον δὲν εἶχε γνωρίσει ἐκ τοῦ πλησίον ὁ πρόεδρος Κέννεντυ. Εἶχε ἤδη διμερεῖς συνομιλίας μὲ τὸν Μὰκ Μίλλαν καὶ τὸν Γερμανὸν καγκελλάριον Ἀντενάουερ, θὰ εἶχε δὲ συναντηθῆ μὲ τὸν πρόεδρον Ντὲ Γκὼλ πρὸ τῶν συνομιλιῶν του μὲ τὸν Σοβιετικὸν πρωθυπουργόν. Ὑπενθυμίζεται, ἀφ' ἑτέρου, ὅτι Κροῦστσεφ εἶχεν ἤδη διμερεῖς ἀνεπισήμους συνομιλίας μὲ τοὺς Μὰκ Μίλλαν, Ἀντενάουερ καὶ Ντὲ Γκώλ. Οἱ ἁρμόδιοι Ἀμερικανοὶ παράγοντες ἔκαμαν μνείαν τῶν ἐν λόγῳ συνομιλιῶν γιὰ νὰ ὑπογραμμίσουν ὅτι ἡ εἰς Βιέννην συνάντησις Κέννεντυ—Κροῦστσεφ δὲν ἀποτελοῦσε ἔκτακτον γεγονός.

Αἱ σχετικαὶ διπλωματικαὶ ἐπαφαὶ ἤρχισαν τὸν Ἀπρίλιον μετὰ τὴν εἰς Μόσχαν ἐπιστροφὴ τοῦ πρεσβευτοῦ Τόμσον, ὁ ὁποῖος εἶχε προηγουμένως συμβουλευτικοῦ χαρακτῆρος συνομιλίας μὲ τὸν πρόεδρον Κέννεντυ, εἰς Οὐάσιγκτων. Ὁ Ἀμερικανὸς πρεσβευτὴς τὸ πρῶτον ἀνέφερε τὴν δυνατότητα συναντήσεως εἰς Βιέννην κατὰ τὴν συνομιλία του μετὰ τοῦ Σοβιετικοῦ ἡγέτου εἰς Σιβηρίαν. Δημοσιογραφικαὶ πληροφορίαι ἀνέφεραν ὅτι ὁ Κροῦστσεφ ἔδειξε τότε ὅτι εὐνοοῦσε μία τέτοια συνάντηση. Ἀκολούθως, τὸ ὅλον θέμα ἠτόνησε, ὁπότε περὶ τὰς ἀρχὰς Μαΐου οἱ Σοβιετικοὶ ἐρώτησαν κατὰ πόσον ὑπῆρχεν πάντοτε δυνατότης