ΔΙΕΥΘΥΝΤΗΣ
ΧΡΙΣΤΟΣ ΡΙΖΟΠΟΥΛΟΣ
ΓΡΑΦΕΙΑ - ΤΥΠΟΓΡΑΦΕΙΑ
ΑΝΔΡ. ΜΙΧΑΛΑΚΟΠΟΥΛΟΥ 61α
ΤΗΛΕΦΩΝΑΙ
Διεύθυνσις 32—02
Σύνταξις - Διαχείρισις 28—52

Η ΗΜΕΡΑ

ΠΡΩΪΝΗ ΑΝΕΞΑΡΤΗΤΟΣ ΕΦΗΜΕΡΙΣ ΠΑΤΡΩΝ

ΠΑΤΡΑΙ
ΕΤΟΣ 13ον — ΑΡΙΘ. ΦΥΛΛΟΥ 3853
ΤΕΤΑΡΤΗ
22
ΙΑΝΟΥΑΡΙΟΥ
1964
Τιμή φύλλου Δραχ. 1,50

Ο ΑΡΧΙΕΠΙΣΚΟΠΟΣ ΜΑΚΑΡΙΟΣ κατηγορεῖ τὸν στρατηγὸν Γρίβαν διὰ διασπαστικὰς ἐνεργείας

Διότι προσκαλεῖ Κυπρίους εἰς τὰς Ἀθήνας

ΚΙΝΕΙΤΑΙ - ΛΕΓΕΙ - ΑΠΟ ΠΡΟΣΩΠΙΚΑΣ ΦΙΛΟΔΟΞΙΑΣ

ΛΕΥΚΩΣΙΑ. Ὁ ἀρχιεπίσκοπος Μακάριος προέβη χθὲς εἰς τὰς ἀκολούθους δηλώσεις.

«Λυποῦμαι βαθύτατα διότι εὑρίσκομαι εἰς τὴν δυσάρεστον θέσιν νὰ σχολιάσω τὰς διασπαστικὰς καὶ τὰς ἐθνικῶς ἐπιζημίους ἐνεργείας τοῦ στρατηγοῦ Γρίβα.

Πολλάκις κατὰ τὸ παρελθὸν ὁ στρατηγὸς διὰ πολιτικῶν ὁμιλιῶν καὶ παρασκηνιακῶν ἐνεργειῶν ἐδημιούργησε κίνδυνον ἐμφυλίου σπαραγμοῦ καὶ αἱματοχυσίας μεταξὺ τῶν Κυπρίων Ἑλλήνων.

Οἱ κίνδυνοι ἀπεσοβήθησαν διότι ὁ κυπριακὸς λαὸς παρὰ τὴν ἐκτίμησίν του πρὸς τὸν στρατηγὸν ἀρχηγὸν τῆς ΕΟΚΑ ἐλαχίστην σημασίαν ἀπέδωσεν εἰς τὴν πολιτικολογίαν τοῦ κ. Γρίβα. Ἐθλίβην ὅμως βαθύτατα διότι ἡ μεγάλη αἴγλη, τὴν ὁποίαν ὁ ἡρωϊσμὸς καὶ ἡ αὐτοθυσία τῶν Κυπρίων Ἑλλήνων προσεπόρισαν εἰς τὸν στρατηγὸν τόσον ἄφθονον, ὑπὸ τοῦ ἰδίου ἡμαυροῦτο. Ὁ Κυπριακὸς Ἑλληνικὸς λαὸς διέρχεται σήμερον τὴν πλέον κρίσιμον καμπὴν τῆς ἱστορίας του. Αἱ περιστάσεις ἐπιβάλλουν τὴν συνένωσιν ὅλων τῶν ἐθνικῶν δυνάμεων διὰ τὴν ἀντιμετώπισιν μιᾶς κρισίμου καταστάσεως..

Ἐπὶ τῆς καταστάσεως αὐτῆς ἔχουν ὅλοι τὸ δικαίωμα πολὺ δὲ περισσότερον ὁ στρατηγὸς Γρίβας νὰ ἐκφέρουν τὰς ἀπόψεις των ἐντίμως καὶ εὐθέως καὶ νὰ διατυπώσουν εἰσηγήσεις πρὸς τοὺς ὑπευθύνως χειριζομένους τὸ Κυπριακὸν ζήτημα. Ἀντὶ τούτου

ὁ στρατηγὸς μετερχόμενος κακῆς ποιότητος πολιτικὰς μεθόδους, ἐνήργησεν κατὰ τρόπον ἀπαράδεκτον καὶ καταδικαστέον. Ἐδωσεν ὁδηγίας εἰς ὁμάδα προσώπων ἐν Κύπρῳ ὅπως ἀναλάβουν τὴν διανομὴν ἑκατοντάδων δακτυλογραφημένων προσκλήσεων σταλεισῶν ὑπ' αὐτοῦ ἐξ Ἀθηνῶν. Αἱ προσκλήσεις φέρουν τὴν ὑπογραφὴν τοῦ στρατηγοῦ ἀλλὰ δὲν ἀπευθύνονται πρὸς ὡρισμένα πρόσωπα.

Ἐν Κύπρῳ ἡ ὁμὰς ἥτις ἀνέλαβε τὴν διανομὴν ἔχει παρὰ τοῦ στρατηγοῦ τὸ δικαίωμα νὰ ἀναγράφῃ ἐπὶ τῶν προσκλήσεων τὰ ὀνόματα ἐκείνων πρὸς τοὺς ὁποίους νομίζει ὅτι αὐταὶ πρέπει νὰ ἀποσταλοῦν. Κατ' αὐτὸν τὸν τρόπον ἑκατοντάδες Ἑλλήνων καλοῦνται εἰς Ἀθήνας διὰ νὰ συσκεφθοῦν μετὰ τοῦ στρατηγοῦ καὶ νὰ λάβουν προσηκούσας ἀποφάσεις ὡς ἀναφέρεται εἰς τὴν πρόσκλησιν. Δὲν θὰ ἀναφερθῶ ἐπὶ τοῦ παρόντος εἰς ἄλλας παρασκηνιακὰς δραστηριότητας τοῦ στρατηγοῦ τῶν ὁποίων εἶμαι γνώστης. Δὲν γνωρίζω κατὰ πόσον θὰ εὑρεθοῦν ὀλίγοι ἢ πολλοὶ Ἕλληνες Κύπριοι οἱ ὁποῖοι θὰ ἀποδεχθοῦν τὴν πρόσκλησιν τοῦ στρατηγοῦ.

Διὰ τῆς ἐνεργείας του ὅμως αὐτῆς ὁ στρατηγὸς παραγνωρίζει ὅτι ὑπάρχει ὑπεύθυνος Κυπριακὴ κυβέρνησις καὶ ἀσυνειδήτως γίνεται σύμμαχος τῶν Τούρκων. Ἐπιθυμῶ νὰ καταστήσω σαφὲς πρὸς τὸν στρατηγὸν ὅτι

● ΣΥΝΕΧΕΙΑ ΕΙΣ ΤΗΝ 4ην ΣΕΛΙΔΑ

ΣΥΝΤΡΙΠΤΙΚΟΝ «ΚΑΤΗΓΟΡΩ» θὰ εἶναι ὁ λόγος κ. Γ. Παπανδρέου τὴν Κυριακὴν εἰς Θεσσαλονίκην

Διὰ τὴν ἐπιχείρησιν κλονισμοῦ τοῦ νομίσματος ὑπὸ τῆς Ε. Ρ. Ε. καὶ διὰ τοὺς ἰσχυρισμούς της περὶ συνεργασίας Ἑνώσεως Κέντρου καὶ Ε. Δ. Α.

ΑΘΗΝΑΙ. Συντριπτικὸς διὰ τὰς κατηγορίας τοῦ κ. Κανελλοπούλου καὶ τῆς ΕΡΕ, ἀλλὰ καὶ ἀδιάσειστον «κατηγορῶ» διὰ τὴν ἐπιχειρουμένην κλονισμὸν τοῦ ἐθνικοῦ νομίσματος θὰ εἶναι ὁ πρῶτος προσκλητήριος λόγος, τὸν ὁποῖον θὰ ἐκφωνήσῃ ὁ ἀρχηγὸς τῆς Ἑνώσεως Κέντρου τὴν προσεχῆ Κυριακὴν εἰς τὴν Θεσσαλονίκην.

Ἡ ὑπὸ τοῦ κ. Παπανδρέου κατάρριψις τῶν συκοφαντιῶν τῆς ΕΡΕ, καὶ τοῦ Τύπου της θὰ εἶναι παταγώδης, διότι τὰ ἐπιχειρήματα των εἶναι σαθρὰ καὶ ἡ ἀπόδειξις τῆς ἀληθείας των εὔκολος. Ὁ κ. Παπανδρέου θὰ ἐκθέσῃ τὴν οἰκονομικὴν καὶ κοινωνικὴν πολιτικήν, τὴν ὁποίαν εἶχεν ἀρχίσει νὰ ἐφαρμόζῃ ἡ κυβέρνησις τῆς Ἑνώσεως Κέντρου. Θ' ἀποδείξῃ δὲ ἀριθμῶν ὅτι ἐπὶ τὰ μέτρα τὰ ὁποῖα ἔθεσεν εἰς ἐφαρμογὴν ἡ Ε.Κ. εἶναι ἄριστα θεμελιωμένα καὶ αἱ δαπάναι ποὺ δημιουργοῦνται ἐκ τούτων καλῶς πτοῦται πλήρως καὶ ἀσφαλῶς ἄνευ οὐδενὸς κινδύνου κλονισμοῦ τῆς οἰκονομικῆς καὶ νομισματικῆς σταθερότητος τῆς χώρας. Θὰ ἐξηγήσῃ ἐπίσης διατί ἐδόθη προτίμησις εἰς τὴν ἱκανοποίησιν ὡρισμένων τάξεων καὶ θὰ ἀναπτύξῃ τὸ πρόγραμμα, τὸ ὁποῖον ἔχει καταρτίσει ἡ Ἕνωσις Κέντρου διὰ τὴν ἐν συνεχείᾳ ἐπίλυσιν τῶν ζητημάτων καὶ ὅλων τῶν ἄλλων τάξεων, πρωτίστως τῶν ἐργαζομένων καὶ τὴν δικαίαν ἐν τῷ μέτρῳ τῶν ὑπαρχουσῶν δυνατοτήτων ἱκανοποίησιν τῶν αἰτημάτων των καὶ τῶν ἀναγκῶν των.

Ἐκεῖνο τὸ ὁποῖον θὰ ὑπογραμμίζεται θὰ εἶναι ἡ πρωτοφανὴς κατάπτωσις τῆς ἡγεσίας τῆς δεξιᾶς, ἡ ὁποία κινουμένη ἀπὸ ταπεινὰ ὑλιστικὰ ἐλατήρια καὶ διὰ τὴν ἐξυπηρέτησιν τῶν συμφερόντων τῆς οἱ κονομικῆς ὀλιγαρχίας ἔφθασε μέχρι τοῦ σημείου νὰ ὑπονομεύσῃ τὸ ἐθνικὸν νόμισμα.

Ἡ ἄλλη συκοφαντία τῆς δεξιᾶς εἶναι ὅτι ἡ Ἕνωσις Κέντρου προεκαλεῖτο νὰ προέλθῃ εἰς μυστικὴν συμφωνίαν μὲ τὴν ΕΔΑ διὰ τὴν ἐκ μέρους τῆς Ἀριστερᾶς πριμοδότησιν της καὶ ὅτι διὰ τὸν λόγον αὐτὸν ἡ ΕΔΑ δὲν κατήρτισε συνδυασμοὺς εἰς 24 περιφερείας τῆς χώρας. Εἶναι ἐκ τῶν πραγμάτων ἀποδεδειγμένη καὶ καθαρὰ συκοφαντία καὶ δὲν γίνεται πιστευτὴ οὔτε καὶ ἀπὸ τοὺς ἀφελεῖς ὀπαδοὺς τῆς ΕΡΕ. Διότι ἡ Ἕνωσις Κέντρου ἐνῶ ἠδύνατο νὰ παραμείνῃ εἰς τὴν ἀρχὴν καὶ νὰ κυβερνήσῃ τὴν χώραν στηριζομένη ἐπὶ 170 βουλευτῶν δὲν τὸ ἔπραξεν, ἀλλὰ ὑπέβαλεν ἀμέσως μετὰ τὴν ψηφοφορίαν ἐπὶ τοῦ πολιτικοῦ θέματος εἰς τὴν βουλὴν τὴν παραίτησίν της καὶ εἰ σηγήθη νέας ἐκλογάς.

Ὁ κ. Παπανδρέου ἔχει δηλώσει ἐπίσης ὅτι ἡ Ἕνωσις Κέντρου δὲν δέχεται τὴν ὑποστήριξιν ἢ τὴν συνεργασίαν καὶ τῶν δύο ἄκρων. Τὴν διακήρυξιν αὐτὴν θὰ ἐπαναλάβῃ ὁ κ. Παπανδρέου καὶ εἰς τὴν Θεσσαλονίκην. Ἄλλως τε ἡ δῆθεν ἐνίσχυσις, τὴν ὁποίαν προσφέρεται νὰ δώσῃ ἡ ΕΔΑ μόνον καὶ μόνον διότι θέλει νὰ συγκαλύψῃ τὴν ἀπογύμνωσιν της εἶναι ἀσήμαντος. Τὸ σύνολον τῶν ψήφων τὰς ὁποίας ἔλαβεν ἡ ΕΔΑ κατὰ τὰς ἐκλογὰς τῆς 3ης Νοεμβρίου εἰς τὰς ἐν λόγῳ περιφερείας δὲν ὑπερβαίνει τὰς 75.000, αἱ ἡμίσειαι δὲ ἐξ αὐτῶν τοὐλάχιστον, εἶναι βέβαιον ὅτι θὰ ἐψηφίζαν τώρα τὴν ΕΔΑ καὶ θὰ ἐψήφιζαν τὴν Ἕνωσιν Κέντρου.

Ἀπομένει, συνεπῶς ἕνας ἀριθμὸς 40.000 περίπου ἐκλογέων, οἱ ὁποῖοι θὰ ψηφίσουν ἐνδεχομένως τὴν Ἕνωσιν Κέντρου, δὲν ἀποκλείεται δὲ πλείστοι ἐξ αὐτῶν νὰ ψηφίσουν καὶ τὴν ΕΡΕ. Ἀλλὰ καὶ ἂν αἱ 40.000 αὐταὶ ψῆφοι δοθοῦν εἰς τὴν Ἕνωσιν Κέντρου τὸ ποσοστὸν εἰς τὸ σύνολον τῶν ἐκλογέων εἶναι 1%, δηλαδὴ τελείως ἀσήμαντον καὶ ἐλάχιστα ἠμπορεῖ νὰ ἐπηρεάσῃ τὸ γενικὸν ἀποτέλεσμα τῶν ἐκλογῶν.

Ἐκ τούτων ἀποδεικνύεται ἡ βολιοφθορὰ τὴν ὁποίαν ἐπιχειρεῖ ἡ ΕΔΑ εἰς βάρος τῆς Ἑνώσεως Κέντρου.

Ὁ ἄλλος ἰσχυρισμὸς τῆς Δεξιᾶς ὅτι εἰς τοὺς συνδυασμοὺς τῆς Ἑνώσεως Κέντρου ὑπάρχουν ὑποψήφιοι ἐγκάθετοι τῆς ἀριστερᾶς εἶναι γελοῖος, ὅπως τονίζεται ἀπὸ τὴν Ἕνωσιν Κέντρου. Οἱ συνδυασμοὶ τῆς Ε.Κ. εἶχον κλείσει πρὶν ἐξαγγελθῇ ἡ ἀπόφασις τῆς ΕΔΑ ὥστε μὴ καταρτίσῃ συνδυασμοὺς εἰς 24 περιφερείας. Οὐδεὶς ἐκ τῶν ἀριστερῶν προσεχώρησε πρὸς τὸν ἀστῶν καὶ οὐδεὶς ἔχει περιληφθῆ εἰς συνδυασμοὺς τῆς Ἑνώσεως Κέντρου.

Κατὰ ταῦτα ἡ συκοφαντία τῆς Δεξιᾶς εἰς βάρος τοῦ Κέντρου εἶναι αὐτοαπόδεικτος.

Αὐτὸ θὰ εἶναι τὸ κύριον περιεχόμενον τοῦ λόγου, τὸν ὁποῖον θὰ ἐκφωνήσῃ τὴν μεσημβρίαν τῆς Κυριακῆς ὁ κ. Παπανδρέου εἰς τὴν Θεσσαλονίκην.

ΑΘΗΝΑΙ. Ὁ ἀρχηγὸς τῆς Ἑνώσεως Κέντρου κ. Γ. Παπανδρέου θὰ ὁμιλήσῃ τὴν προσεχῆ Κυριακὴν περὶ τὴν 12ην μεσημβρινὴν πρὸς τὸν λαὸν τῆς Θεσσαλονίκης ἀπὸ τῆς πλατείας Ἀριστοτέλους. Τὸ ἀπόγευμα τῆς ἰδίας ἡμέρας ὁ κ. Παπανδρέου θὰ ὁμιλήσῃ εἰς Σέρρας. Τὸν κ. Παπανδρέου θὰ συνοδεύσῃ εἰς Θεσσαλονίκην καὶ ὁ πρόεδρος κ. Σοφ. Βενιζέλος.

Ἐν συνεχείᾳ ὁ ἀρχηγὸς τῆς Ἑνώσεως Κέντρου θὰ περιοδεύσῃ ἀνὰ τὴν Βόρειον Ἑλλάδα.

Ἡ Βασίλισσα Φρειδερίκη ἔφθασε εἰς Νέαν Ὑόρκην

ΗΣΑΝ ΚΑΙ 6 ΚΟΜΜΟΥΝΙΣΤΑΙ

ΝΕΑ ΥΟΡΚΗ. Ἀφίκετο χθὲς ἐνταῦθα διὰ τοῦ ὑπερωκεανείου «Ἡνωμέναι Πολιτεῖαι» ἡ Βασίλισσα τῆς Ἑλλάδος Φρειδερίκη, συνοδευομένη ὑπὸ τῆς πριγκιπίσσης Εἰρήνης.

Τὴν Βασίλισσαν ὑπεδέχθη ὁ διευθυντὴς πρωτοκόλλου τοῦ ὑπουργείου Ἐξωτερικῶν, ὁ ὁποῖος διεβίβασε εἰς αὐτὴν τοὺς χαιρετισμοὺς τοῦ προέδρου καὶ τῆς κ. Τζόνσον. Εἰς τὴν ἀποβάθραν ὑπεδέχθησαν ἐπίσης τὴν Βασίλισσαν ἐκπρόσωποι τῆς πόλεως τῆς Νέας Ὑόρκης, ὁ πρεσβευτὴς τῆς Ἑλλάδος κ. Μάτσας καὶ ὁ μόνιμος ἀντιπρόσωπος τῆς Ἑλλάδος, εἰς τὸν ΟΗΕ κ. Μπίτσιος.

Εἰς τὴν Βασίλισσαν θὰ ἀπονεμηθῇ σήμερον δίπλωμα ἐπιτίμου διδάκτορος τῆς νομικῆς τοῦ Πανεπιστημίου τῆς Κολούμπια. Ἡ Βασίλισσα θὰ παραστῇ ἐπίσης εἰς τὴν τελετὴν ἡ ὁποία θὰ γίνῃ ἐπὶ τῇ 75ῃ ἐπετείῳ τοῦ Κολλεγίου Μπάρνας τμήματος θηλέων τοῦ Πανεπιστημίου Κολούμπια.

Εἰς τὴν Οὐάσιγκτων ὅπου θὰ μεταβῇ τὴν προσεχῆ ἑβδομάδα ἡ Βασίλισσα Φρειδερίκη θὰ προγευματίσῃ εἰς τὸν Λευκὸν Οἶκον μετὰ τοῦ προέδρου καὶ τῆς κ. Τζόνσον.

Χθὲς τὸ βράδυ ἡ Βασίλισσα ἐγευμάτισε μὲ καθηγητὰς τοῦ Πανεπιστημίου τῆς Κολούμπια.

Ὀλίγον πρὸ τῆς ἀποβιβάσεως τῆς Βασιλίσσης Φρειδερίκης ἐκ τοῦ ὑπερωκεανείου «Ἡνωμέναι Πολιτεῖαι» ἐνεφανίσθη ὁμὰς ἀπὸ ἕξ νεανίσκους, οἱ ὁποῖοι παρήλασαν εἰς τὴν ἀποβάθραν φέροντες πινακίδας μὲ τὰ γνωστὰ κομμουνιστικὰ συνθήματα.

Ἡ ὁμὰς αὕτη εἶχε συγκεντρωθῆ εἰς τὴν ἀποβάθραν κατὰ τὴν διάρκειαν πρὲς κόμφερανς ἐπὶ τοῦ ὑπερωκεανείου, ἀλλὰ δὲν παρέμεινεν εἰς τὴν προκυμαίαν ἐπὶ πολὺ διαλυθεῖσα λόγῳ τοῦ ψύχους. Τοῦτο πληροφορηθεῖσα ἡ Βασίλισσα ἐμειδίασε καὶ εἶπεν ὅτι δὲν τῆς κάμνουν καμμίαν ἐντύπωσιν αἱ τοιαῦται ἐκδηλώσεις, διότι γνωρίζει ὅτι οἱ νεανίσκοι οὗτοι δὲν ἐκπροσωποῦν τὰ αἰσθήματα τῆς φιλοξενούσης χώρας. Ἀντιθέτως εἶπεν ὅτι προσβλέπει μὲ χαρὰν εἰς τὴν διαμονήν της ἐν Ἀμερικῇ, ἡ ὁποία εἶναι βεβαία, ὅτι θὰ εἶναι λίαν εὐχάριστος.

ΝΕΟΣ ΣΤΡΑΤΗΓΙΚΟΣ ΠΥΡΑΥΛΟΣ ΤΥΠΟΥ «ΜΙΝΙΟΥΤΜΑΝ» ΠΡΟΚΕΙΤΑΙ ΝΑ ΚΑΤΑΣΚΕΥΑΣΘΗ ΕΙΣ ΤΑΣ ΗΠΑ

ΘΑ ΕΙΝΑΙ ΜΕΓΑΛΥΤΕΡΑΣ ΙΣΧΥΟΣ

ΟΥΑΣΙΓΚΤΩΝ. Τὸ Πεντάγωνον ἀνεκοίνωσεν ὅτι θ' ἀρχίσῃ ἡ κατασκευὴ νέου στρατηγικοῦ πυραύλου τύπου «Μινιοῦτμαν 2», ὁ ὁποῖος εἶναι μεγαλυτέρας ἰσχύος καὶ ἀκτῖνος δράσεως ἀπὸ τὸν γνωστὸν πύραυλον «Μινιοῦτμαν».

Προστίθεται, ὅτι κατὰ τὸ τέλη τοῦ Ἰουνίου 1965 50 ἐκ τῶν 800 «Μινιοῦτμαν», ποὺ θὰ διαθέτῃ τὸ ἀμερικανικὸν ὑπουργεῖον Ἀμύνης θὰ εἶναι τύπου «Μινιοῦτμαν 2» καὶ μέχρι τῶν μέσων τοῦ 1967 θὰ ἔχουν κατασκευασθῆ 1.000 πύραυλοι τοῦ τελευταίου αὐτοῦ τύπου.

Αἱ διευκρινίσεις αὐταὶ ἐδόθησαν ἐπ' εὐκαιρίᾳ τῆς δημοσιεύσεως τοῦ Ὁμοσπονδιακοῦ προϋπολογισμοῦ διὰ τὴν χρῆσιν 1964—65, διὰ τοῦ ὁποίου θὰ διατεθοῦν 5.300 ἑκατομ. δολλαρίων διὰ τὴν κατασκευὴν στρατηγικῶν ὅπλων. Συναφῶς ἀναφέρεται ἐξ ἐγκύρου ἀμερικανικῆς πηγῆς, ὅτι ἡ ἰσχὺς τοῦ «Μινιοῦτμαν 2» ἀνέρχεται εἰς 800 μεγατόννους, εἶναι δηλαδὴ 40 φορὰς ἰσχυροτέρα τῆς βόμβας τῆς Χιροσίμα καὶ τὸ βεληνεκές του ψθάνει 10.000 χιλιόμετρα.

Ὅπου ἀφορᾷ τὰς διαφόρους πλευρὰς τῆς ἀμερικανικῆς ἀμύνης τὸ Πεντάγωνον παρέσχε τὰς ἀκολούθους πληροφορίας: Πρὸς ἀντιμετώπισιν τῆς αὐξούσης στρατηγικῆς ἀπειλῆς, ποὺ ἀντιπροσωπεύουν οἱ πύραυλοι εἰς τὴν νέαν οἰκονομικὴν χρῆσιν αὐξάνονται κατὰ πολὺ αἱ πιστώσεις αἱ ἀφιερωμέναι εἰς τὴν κατασκευὴν ἀντιπυραύλων. Συνεχίζεται τὸ πρόγραμμα ποὺ προβλέπει εἰς τὴν κατασκευὴν τριῶν βομβαρδιστικῶν «Β. 70», ἡ ταχύτης τῶν ὁποίων θὰ εἶναι τριπλασία ἐκείνης τοῦ ἤχου.

Τὸ πρόγραμμα «Δεινόσαυρος» ἀκυροῦται καὶ οὕτω μειοῦνται αἱ πιστώσεις τοῦ Πενταγώνου διὰ τὴν ἐξερεύνησιν τοῦ Διαστήματος κατὰ τὸ ἓν δέκατον.

Τέλος τὸ ἀμερικανικὸν ὑπουργεῖον Ἀμύνης θὰ ζητήσῃ αὔξησιν τῶν ἀποδοχῶν τῶν στρατιωτικῶν, προκειμένου οὗτοι νὰ μὴ μειονεκτοῦν εἰς τὸν τομέα αὐτὸν ἐν συγκρίσει μὲ τοὺς ἐργαζομένους ἰδιώτας.

Συνεχίζονται εἰς Λονδῖνον αἱ συζητήσεις περὶ Κύπρου ἀλλὰ ἄνευ σημείου ἐπαφῆς

ΤΟΥΡΚΟΙ ΕΞΑΚΟΛΟΥΘΟΥΝ ΤΗΝ ΤΡΟΜΟΚΡΑΤΙΑΝ

ΛΟΝΔΙΝΟΝ. Ἀνεχώρησε χθὲς ἀεροπορικῶς ἐπιστρέφων εἰς τὴν ἐν Νέᾳ Ὑόρκῃ ἕδραν τοῦ ΟΗΕ ὁ εἰδικὸς ἀπεσταλμένος τοῦ γενικοῦ γραμματέως τοῦ διεθνοῦς Ὀργανισμοῦ κ. Θάντ ἀναπληρωτὴς γραμματεὺς κ. Μπάνετ, διὰ νὰ τὸν ἐνημερώσῃ αὐτοπροσώπως ἐπὶ τῆς ἐπικρατούσης ἐν Κύπρῳ καταστάσεως.

Ὁ κ. Μπάνετ, ὁ ὁποῖος παρέμεινεν εἰς τὴν Εὐρώπην ἐπὶ πέντε ἡμέρας ἐπέστρεψεν εἰς τὸ Λονδῖνον χθές, ὅπου συνηντήθη μετὰ τοῦ Βρετανοῦ ὑπουργοῦ Ἐξωτερικῶν κ. Μπάτλερ, κατόπιν διημέρου ἐπισκέψεως του εἰς Κύπρον.

Ἐν τῷ μεταξὺ ὁ πολιτικὸς συνεργάτης τῆς ἀνεξαρτήτου ἐφημερίδος τοῦ Λονδίνου «Τάϊμς» παρατηρεῖ, ὅτι ἂν καὶ αἱ ἀπόψεις τῶν ἀντιπροσωπειῶν τῶν δύο κοινοτήτων τῆς Κύπρου ἀφίστανται ἀλλήλων καὶ δὲν ἔχει ἐξευρεθῆ σημεῖον προσεγγίσεως ἐπὶ οὐδενὸς οὐσιώδους ζητήματος ἐντούτοις λέγει συνεχίζονται αἱ χωρισταὶ συζητήσεις εἰς Λονδῖνον καὶ εἰς Κύπρον. «Τοῦτο — καταλήγει ὁ συνεργάτης τῶν «Τάϊμς»— εἶναι εὐοίωνον σημεῖον».

ΛΟΝΔΙΝΟΝ. Ὁ κ. Χαλὶντ Ριζᾶ, μέλος τῆς Τουρκοκυπριακῆς ἀντιπροσωπείας, ἡ ὁποία συμμετέχει εἰς τὴν διάσκεψιν διὰ τὸ Κυπριακόν, πρὸ τῆς ἀναχωρήσεώς του χθὲς εἰς Λευκωσίαν, εἰς δηλώσεις του πρὸς τοὺς ἀντιπροσώπους τοῦ Τύπου, ἐτόνισεν ὅτι τὸ ταξίδιόν του, τὸ ὁποῖον θὰ τοῦ ἐπιτρέψῃ νὰ συμβουλευθῆ τὸν ἀντιπρόσωπον τῆς Κυπριακῆς Δημοκρατίας κ. Κιουτσοὺκ, δὲν πρέπει νὰ ἑρμηνευθῆ ὡς ἔνδειξις αἰσιοδοξίας ἢ ἀπαισιοδοξίας.

«Θὰ ἠδυνάμεθα, εἶπε, νὰ ἀνταλλάξωμεν ἐπιστολὰς ἢ νὰ συνδιαλαγῶμεν ἀπὸ τηλεφώνου, οὐδὲν ὅμως ἐκ τῶν μέσων αὐτῶν εἶναι ἀσφαλές δεδομένου ὅτι οἱ Ἕλληνες θὰ μᾶς παρηκολούθουν».

Οὗτος δὲν πρόκειται νὰ ἐπιστρέψῃ εἰς Λονδῖνον πρὸ τῆς προσεχοῦς Παρασκευῆς.

ΛΕΥΚΩΣΙΑ. Τρεῖς Ἑλληνοκύπριοι ἀνέφερον χθές, ὅτι συνελήφθησαν καὶ ἐκακοποιήθησαν ὑπὸ Τουρκοκυπρίων ἀστυνομικῶν.

Οἱ τρεῖς Ἕλληνες, οἱ ὁποῖοι εἶχον μεταφερθῆ εἰς νοσοκομεῖον ἐπέδειξαν εἰς τοὺς δημοσιογράφους τὰ ἴχνη τῶν κακώσεων ποὺ ἔφερον ἐπὶ τοῦ προσώπου των καὶ εἰς ἄλλα σημεῖα τοῦ σώματός των.

Ἐξ ἄλλου, Βρετανὸς ἐκπρόσωπος ἐδήλωσε χθὲς ἐνταῦθα, ὅτι στρατιῶται τῶν βρετανικῶν δυνάμεων εἰς Κύπρον ὑπέστη ἐπίθεσιν ἐκ μέρους Τουρκοκυπρίων ἀστυνομικῶν, ἐνῶ συνώδευε δύο Ἑλληνοκυπρίους ἀστυνομικούς. Εἰς τὴν δοθεῖσαν εἰς τὴν δημοσιότητα ἀνακοίνωσιν ἀναφέρεται ὅτι αἱ βρετανικαὶ στρατιωτικαὶ ἀρχαὶ διεμαρτυρήθησαν ἐντόνως ἐναντίον τῆς διαίας αὐτῆς πράξεως.

Τέλος, Τοῦρκοι τρομοκράται ἐνεργοῦντες βάσει σχεδίου τῆς ἀδιαλλάκτου ἡγεσίας των ἐντείνουν τὰς προσπαθείας των διὰ τὴν μετακίνησιν φιλησύχων Τουρκικῶν πληθυσμῶν πρὸς ἐξυπηρέτησιν πολιτικῶν σκοπῶν. Ὁ τουρκικὸς πληθυσμὸς διαδηλώνει τὴν ἀντίθεσίν του εἰς τὰς προσπαθείας αὐτὰς τῶν τρομοκρατῶν.

Ἀπενεμήθη ἀνώτατον ἐκκλησιαστικὸν παράσημον εἰς τὸν κ. Ἀ. Γ. Παπανδρέου

ΑΠΟ ΤΟΝ ΠΑΤΡΙΑΡΧΗΝ ΑΛΕΞΑΝΔΡΕΙΑΣ

Ἠγγέλθη ἐξ Ἀθηνῶν, ὅτι ὁ Πατριάρχης Ἀλεξανδρείας κ. Χριστοφόρος ἐνεχείρισεν εἰς τὸν Καθηγητὴν κ. Ἀνδρέαν Γ. Παπανδρέου τὸ ἀπονεμηθὲν αὐτῷ παράσημον τοῦ Τιμίου Σταυροῦ τοῦ Ἀποστόλου καὶ Εὐαγγελιστοῦ Μάρκου, «ὡς δεῖγμα ὀρατὸν τῆς Ἀποστολικῆς εὐλογίας».

Ἡ σχετικὴ τελετὴ διεξήχθη

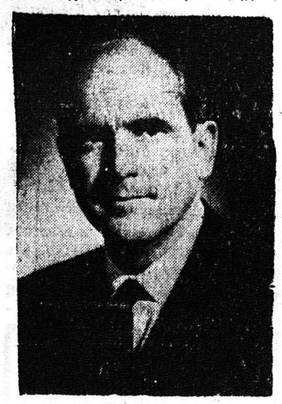

εἰς τὴν ἐν Κηφισσίᾳ οἰκίαν τοῦ Πατριάρχου, παρουσίᾳ τῶν Μητροπολιτῶν Κεντρώας Ἀφρικῆς κ. Κυπριανοῦ καὶ Ἄκκρας κ. Εὐσταθίου, τῆς μητρὸς καὶ τῆς συζύγου τοῦ τιμωμένου, ὡς καὶ ἐκπροσώπων τῶν Ἑλληνικῶν παροικιῶν Ἀφρικῆς.

Τὸ συνοδεῦον τὸν Σταυρὸν «Πατριαρχικὸν γράμμα» ἀναφέρει μεταξὺ ἄλλων τὰ ἑξῆς: «Ἡ μετριότης ἡμῶν, τιμῶντες τήν τε ἄλλην ἀρετὴν καὶ τὰς πρὸς τὴν Ἐκκλησίαν ὑπηρεσίας τοῦ Καθηγητοῦ Ἀνδρέου Γ. Παπανδρέου, τιμήσαντος τὸ Ἑλληνικὸν ὄνομα ἐν τῇ ἀλλοδαπῇ, ἀπενείμαμεν αὐτῷ τὸν Τίμιον Σταυρὸν τοῦ Ἀποστόλου καὶ Εὐαγγελιστοῦ Μάρκου».

Ὁ Πατριάρχης ἐξέφρασε, μετὰ τὴν ἀπονομὴν τοῦ παρασήμου, τὴν πεποίθησίν του, ὅτι ὁ κ. Α. Παπανδρέου θ' ἀποδειχθῇ καὶ εἰς τὸ μέλλον ἄξιος τῆς ἐμπιστοσύνης τοῦ Πατριαρχείου καὶ τοῦ ὀνόματος τοῦ ἐνδόξου πατρός του. Ἀπαντῶν, ὁ κ. Παπανδρέου ἐξέφρασε τὴν βαθυτάτην του συγκίνησιν διὰ τὴν προσγενομένην τιμὴν καὶ ὑπογράμμισε τὰς τεραστίας ὑπηρεσίας, ἃς προσέφερε καὶ προσφέρει ἡ Ὀρθόδοξος Ἐκκλησία, ὑπεσχέθη δὲ ὅτι θὰ καταβάλῃ πᾶσαν προσπάθειαν ὅπως φανῇ ἀντάξιος τῆς ἐμπιστοσύνης καὶ τῆς τιμῆς.

Σημειωτέον, ὅτι ὁ Σταυρὸς τοῦ Ἁγίου Μάρκου εἶναι τὸ ἀρχαιότατον ἐκκλησιαστικὸν παράσημον, καθιερωθὲν τὸν 14ον αἰῶνα, ἀπονέμεται δὲ σπανιώτατα.

Μετὰ τὴν τελετὴν ἐγένετο δεξίωσις πρὸς τιμήν τοῦ κ. Α. Παπανδρέου εἰς τὴν οἰκίαν τοῦ κ. Μιχ. Παπαμιχαήλ.

Ἐπιστρέφει σήμερον εἰς τὰς Πάτρας

Ὁ καθηγητὴς κ. Ἀνδρέας Γ. Παπανδρέου, θὰ ἀφιχθῇ ἐξ Ἀθηνῶν σήμερον τὴν μεσημβρίαν καὶ θ' ἀσχίσῃ τὰς περιοδείας του εἰς τὴν Ὑπαιθρον. Ἐπιτροπαὶ ἐξ ὅλων τῶν σημείων τοῦ Νομοῦ Ἀχαΐας ἐπισκέπτονται καθημερινῶς τὸ Πολιτικὸν γραφεῖον τοῦ κ. Ἀνδρέου Παπανδρέου καὶ ἀπαιτοῦν ὅπως οὗτος ἐπισκεφθῇ τὰ χωρία των. Τονίζουν ὅτι ἐπιθυμοῦν ὅλοι οἱ κάτοικοι τῶν χωρίων τοῦ Νομοῦ νὰ τὸν γνωρίσουν καὶ νὰ διατρανώσουν τὴν πίστιν καὶ τὴν ἀφοσίωσίν των πρὸς αὐτόν.

Σήμερον τὸ ἀπόγευμα ὁ κ. Παπανδρέου θὰ ἐπισκεφθῇ τὰς κοινότητας τοῦ Δήμου Φαρῶν Πατρῶν, Χαϊκάλιον, Μιτὸ Μιτόπολιν καὶ Μαζαράκι.

Ἀντιμετωπίζεται ἡ ἀποστολὴ δυνάμεως τοῦ Ν.Α.Τ.Ο.

ΑΘΗΝΑΙ. Εἰς περίπτωσιν ὁλοκληρωτικῆς ἀποτυχίας τῆς διασκέψεως τοῦ Λονδίνου ἀντιμετωπίζεται ἡ ἀποστολὴ συμμαχικῆς δυνάμεως τοῦ ΝΑΤΟ εἰς τὴν Κύπρον.

Τοῦτο κατὰ τὰς ὑπαρχούσας πληροφορίας δυνατὸν νὰ συμβῇ ὑπὸ τὴν προϋπόθεσιν ὅτι ἀμφότεραι αἱ κοινότητες εἰς τὴν νῆσον θὰ συμφωνήσουν εἰς τὴν ἐγκατάστασιν στρατιωτικῆς δυνάμεως, ἡ ὁ