ΔΙΕΥΘΥΝΤΗΣ
ΧΡΙΣΤΟΣ ΡΙΖΟΠΟΥΛΟΣ

ΓΡΑΦΕΙΑ—ΤΥΠΟΓΡΑΦΕΙΑ
ΑΝΔΡ. ΜΙΧΑΛΑΚΟΠΟΥΛΟΥ 61α

ΤΗΛΕΦΩΝΑ:
Διεύθυνσις 32-02
Σύνταξις - Διαχείρισις 28-52

Η ΗΜΕΡΑ

ΠΡΩΪΝΗ ΑΝΕΞΑΡΤΗΤΟΣ ΕΦΗΜΕΡΙΣ ΠΑΤΡΩΝ

ΠΑΤΡΑΙ
ΕΤΟΣ 13ον — ΑΡΙΘ. ΦΥΛΛΟΥ 3870

ΤΡΙΤΗ
4
ΦΕΒΡΟΥΑΡΙΟΥ
1964
Τιμὴ φύλλου Δραχ. 1,50

Τρίτον Πανεπιστήμιον ἢ Πολυτεχνεῖον Πατρῶν;

ΝΕΑ ΥΠΟΣΧΕΣΙΣ ΤΟΥ κ. ΚΑΝΕΛΛΟΠΟΥΛΟΥ

Νέα τροπὴ δίδεται εἰς τὸ ζήτημα τῆς ἐγκαταστάσεως ἀνωτάτου πνευματικοῦ ἱδρύματος ἐν τῇ πόλει μας, μετὰ τὸν ἐκφωνηθέντα τὴν Κυριακὴν ἐνταῦθα λόγον τοῦ κ. Παναγιώτου Κανελλοπούλου, ὁ ὁποῖος ὑπεστήριξεν ὅτι τὸ τρίτον Πανεπιστήμιον θὰ πρέπει νὰ ἱδρυθῇ εἰς τὰ Ἰωάννινα, εἰς δὲ τὰς Πάτρας τὸ «τρίτον Πολυτεχνεῖον» (θεωρουμένου ὡς δευτέρου ὡρισμένων ἐντὸς τοῦ Πανεπιστημίου Θεσσαλονίκης σχολῶν τεχνικῆς ἐκπαιδεύσεως).

Οἱ συμπολῖται ἐνθυμοῦνται, ὅτι πρῶτος ὁ κ. Γεώργιος Παπανδρέου, ὁμιλῶν ἐνταῦθα εἰς τὰς παραμονὰς τῶν ἐκλογῶν τοῦ 1961 (Κυριακὴ 22 Ὀκτωβρίου) ἔδωσε τὴν ὑπόσχεσιν τοῦ τρίτου Πανεπιστημίου εἰς τὰς Πάτρας.

Κατὰ τὴν ἐπακολουθήσασαν συγκέντρωσιν τῆς ΕΡΕ (Πέμπτη 26 Ὀκτωβρίου) ὁ κ. Κανελλόπουλος ἐδήλωσεν, ὅτι ἡ ἐγκατάστασις εἰς Πάτρας ὡρισμένων πανεπιστημιακῶν σχολῶν (καὶ ὄχι πλήρους πανεπιστημίου) εἶχεν ἤδη μελετηθεῖ καὶ προγραμματισθῆ ἀπὸ τὴν κυβέρνησιν Καραμανλῆ, ἡ ὁποία εἶχεν ὑπ' ὄψιν της νὰ ἐγκαταστήσῃ ἐπίσης καὶ εἰς τὰ Ἰωάννινα πανεπιστημιακὰς σχολάς. Ἐπρόκειτο δηλαδὴ περὶ διχοτομήσεως τοῦ τρίτου πανεπιστημίου.

Ὁ κ. Παπανδρέου, ὡς πρωθυπουργὸς πλέον, τὴν 29ην Νοεμβρίου 1963, ἐξήγγειλεν ὅτι τὸ τρίτον πανεπιστήμιον ὁλόκληρον θὰ ἱδρυθῆ εἰς Πάτρας, χωρὶς νὰ κάμῃ μνείαν τινὰ περὶ Ἰωαννίνων. Ἀλλὰ ὁ κ. Κανελλόπουλος, εἰς τὸν προχθεσινὸν λόγον του, τὸν κατηγόρησεν ὅτι δὲν περιέλαβε τὴν δήλωσιν ταύτην εἰς τὰς ἐπισήμους προγραμματικὰς δηλώσεις τῆς κυβερνήσεώς του «ἴσως διότι δὲν τὸν ἄφησαν οἱ.., ὑφιστάμενοί του τῶν Ἰωαννίνων καὶ τοῦ Ἡρακλείου Κρήτης» (ἀνταποδίδων οὕτω τὴν εἰρωνίαν τοῦ κ. Παπανδρέου, ὅτι ὁ κ. Κανελλόπουλος εἶχε καλὰς προθέσεις διὰ τὰς Πάτρας, ἀλλὰ δὲν τὰς ἐπραγματοποίησε, διότι δὲν ἄφηνεν ὁ «προϊστάμενος»). Καί, ἐπὶ τῆς οὐσίας τοῦ θέματος, ἔταμε νέαν πολιτικήν: Πολυτεχνεῖον εἰς Πάτρας, Πανεπιστήμιον εἰς Ἰωάννινα μὲ σχολάς τινας εἰς Κέρκυραν, ἀνωτάτη ἐμπορικὴ εἰς Ἡράκλειον καὶ Ἀνωτάτη Γεωπονικὴ εἰς Λάρισαν. Πλέον συγκεκριμένη ὑπόσχεσις: Ὡρισμέναι σχολαὶ θὰ εἶναι δυνατὸν νὰ λειτουργήσουν ἐν Πάτραις σχεδὸν ἀμέσως μετὰ τὴν ἵδρυσιν τοῦ νέου Πολυτεχνείου.

Ἡ συγκέντρωσις τοῦ κ. Κανελλοπούλου

Ἡ συγκέντρωσις, ἐνώπιον τῆς ὁποίας ὡμίλησεν ὁ κ. Κανελλόπουλος εἰς τὴν πόλιν μας ἦτο ὀγκώδης καὶ ἀνάλογος πρὸς ἐκείνην, κατὰ τὴν ὁποίαν ὡμίλησε τὸν Ὀκτώβριον 1963 ὁ κ. Καραμανλῆς. Θὰ ἠδύνατο νὰ ὑποστηριχθῆ, ὅτι ὑπελείπετο ἐλαφρῶς, ἐξ ἄλλου ὅμως ἦτο καταφανὴς ἡ μικρὰ μόνον «ἐπάνδρωσις» ἐκ τῆς ὑπαίθρου.

Ὁ κ. Κανελλόπουλος ἦτο πολὺ κουρασμένος ἀπὸ τὴν περιοδείαν του καὶ εἶχεν ἐπηρεασθῆ ἡ φωνή του. Κατ' ἐπανάληψιν διέκοψε τὴν ὁμιλίαν διὰ νὰ λάβῃ τονωτικὸν φάρμακον. Τὸ ἀκροατήριον, κατόπιν αὐστηρῶν συστάσεων, ἤκουε μετὰ προσοχῆς καὶ χωρὶς διακοπὰς διὰ νὰ μὴ κουράσῃ τὸν ὁμιλητήν. Ἀλλὰ διεφύλαξε τὸν μεγάλον τόνον τῶν ἐκδηλώσεων ὑπὲρ τοῦ κ. Κανελλοπούλου μετὰ τὸ πέρας τῆς ὁμιλίας του, ὅτε συνέβη κάτι τὸ πράγματι πρωτοφανὲς διὰ τὴν πόλιν μας, μὴ συμβὰν οὐδέποτε ἄλλοτε καὶ διὰ κανένα ἄλλον πολιτικόν: Ἐνῶ τὰ πλήθη ἐζητωκραύγαζον ὑπὲρ τοῦ κ. Κανελλοπούλου καὶ τὸν προέπεμπον μὲ εὐχὰς διὰ τὴν νίκην τὸ αὐτοκίνητον τοῦ κ. Παν. Κανελλοπούλου ἐδέχετο ὁρμητικὰ κύματα συμπολιτῶν, οἱ ὁποῖοι ἤθελαν νὰ τὸν ἰδοῦ ἐκ τοῦ σύνεγγυς καὶ νὰ τὸν χαιρετίσουν. Ἦτο μεγάλη ἡ πίεσις καὶ τὸ αὐτοκίνητον ἦτο ἀδύνατον νὰ κινηθῆ. Ἐχρειάσθη πλέον τοῦ τετάρτου τῆς ὥρας διὰ νὰ διανύση τὰ ὀλίγα μέτρα ἀπὸ τοῦ δημοτικοῦ θεάτρου πρὸς τὴν στροφὴν τῆς ὁδοῦ Μαιζῶνος.

Ὁ λόγος τοῦ κ. Κανελλοπούλου (τὸν ὁποῖον, διὰ πρώτην φοράν, ἀνέγνωσεν ἀπὸ χειρογράφου, πλὴν τῆς ἀναφερομένης εἰς τὸ Πανεπιστήμιον παρενθέσεως) δημοσιεύεται ὁλόκληρος εἰς τὴν 5ην σελίδα.

ΕΝΩΣΙΣ ΕΚ ΚΕΝΤΡΟΥ

Αὔριον 6.30 ΕΓΚΑΙΝΙΑ ΕΚΛΟΓΙΚΟΥ ΚΕΝΤΡΟΥ

Ἁρμοδίως πληροφορούμεθα ὅτι αὔριον Τετάρτην καὶ ὥραν 6.30 μ. μ. θὰ γίνουν τὰ ἐγκαίνια τοῦ ἐν Πάτραις ἐκλογικοῦ κέντρου τῆς Ἑν. Κέντρου, ὅπερ ἐγκατεστάθη εἰς τὴν ἰδίαν θέσιν, ὅπου καὶ κατὰ τὰς ἐκλογὰς τῆς 3ης Νοεμβρίου, εἰς τὴν πλατεῖαν Γεωργίου Α'.

Κατὰ τὰ ἐγκαίνια θὰ ὁμιλήσουν ὁ καθηγητὴς κ. Ἀνδρέας Παπανδρέου καὶ οἱ λοιποὶ ὑποψήφιοι τοῦ συνδυασμοῦ Ν. Ἀχαΐας.

Η ΚΥΠΡΟΣ Θ' ΑΠΟΡΡΙΨΗ ΤΗΝ ΑΠΟΣΤΟΛΗΝ ΔΥΝΑΜΕΩΝ ΤΟΥ Ν.Α.Τ.Ο. ΕΙΣ ΤΗΝ ΝΗΣΟΝ

Ἐνῶ τὸ Βέλγιον δέχεται νὰ στείλῃ 500 ἀλεξιπτωτιστὰς

ΟΙ ΚΥΠΡΙΟΙ ΕΠΑΝΗΛΘΟΝ ΕΙΣ ΤΟ ΛΟΝΔΙΝΟΝ

ΜΑΚΑΡΙΟΣ: ΤΟ ΚΥΠΡΙΑΚΟΝ ΕΙΣ ΚΡΙΣΙΜΟΝ ΚΑΜΠΗΝ

ΑΘΗΝΑΙ. Κατὰ τὸν ἐν Λευκωσίᾳ ἀνταποκριτὴν τοῦ Ἀθηναϊκοῦ πρακτορείου εἰδήσεων φερεται βέβαιον, ὅτι τὸ ὑποβληθὲν ἀγγλοαμερικανικὸν σχέδιον ἀποορίπτεται ὑπὸ τῆς κυπριακῆς κυβερνήσεως καὶ ὅτι εἰς τὴν κυπριακὴν ἀπάντησιν ἐκτίθενται αἱ ἀπόψεις τῆς ἑλληνοκυπριακῆς πλευρᾶς ἐπὶ τῆς γνωστῆς θέσεως της πρὸς ἀντιμετώπισιν τῆς καταστάσεως.

Ἐν τῷ μεταξὺ Τουρκοκύπριος ἐκπρόσωπος ἐδήλωσε χθὲς εἰς Λευκωσίαν, ὅτι ὁ ἀντιπρόεδρος τῆς Κυπριακῆς Δημοκρατίας δόκτωρ Κιουτσοὺκ ἀπεδέχθη πλήρως τὰς ἀγγλοαμερικανικὰς προτάσεις διὰ τὴν συγκρότησιν καὶ ἀποστολὴν εἰς τὴν νῆσον δυνάμεως τοῦ ΝΑΤΟ ἀριθμούσης 10.000 ἄνδρας.

ΛΕΥΚΩΣΙΑ. Ἡ Βουλὴ τῶν ἀντιπροσώπων εἰς χθεσινὴν συνεδρίασίν της ἐνέκρινεν ὁμοφώνως ψήφισμα, διὰ τοῦ ὁποίου ἐκφράζεται ἡ ἀμέριστος συμπαράστασις πρὸς τὴν κυβέρνησιν τῆς Κυπριακῆς Δημοκρατίας διὰ τὴν ἀκολουθουμένην ὑπ' αὐτῆς πολιτικὴν ἐπὶ τοῦ κυπριακοῦ ζητήματος δι' ἓν ἐνιαῖον, ἀνεξάρτητον καὶ δημοκρατικὸν κράτος, ἀπηλλαγμένον πάσης ξένης ἐπεμβάσεως.

Ἐπίσης ἡ Βουλὴ τῶν ἀντιπροσώπων διαθλεῖ τὴν στερρὰν ἀποφασιστικότητα τῶν μελῶν αὐτῆς ὅπως ἀγωνισθῆ παρὰ τὸ πλευρὸν τῆς κυβερνήσεως καὶ τοῦ λαοῦ μέχρι πλήρους ἱκανοποιήσεως τῶν δικαίων αἰτημάτων τοῦ κυπριακοῦ λαοῦ.

Τέλος ἀπεφασίσθη νὰ διαβιβασθοῦν ἀντίγραφα τοῦ ἐν λόγῳ ψηφίσματος πρὸς τὰ κοινοβούλια πάντων τῶν κρατῶν μετ' ἐκλήσεως διὰ τὴν συμπαράστασιν τούτων.

Εἰς τὴν Βουλὴν ἀργότερον προσῆλθεν ὁ ἀρχιεπίσκοπος Μακάριος, ὁ ὁποῖος, ἀπευθυνόμενος πρὸς τοὺς συγκεντρωθέντας ἐτόνισε μεταξὺ ἄλλων τὰ ἑξῆς:

«Εἶναι γεγονὸς ὅτι ὁ κυπριακὸς ἑλληνισμὸς διέρχεται τώρα κρίσιμον καμπὴν τῆς ἱστορίας του καὶ εἶναι πάντοτε ἕτοιμος νὰ ἀντιμετωπίσῃ οἱαδήποτε δυσαρέστους ἐξελίξεις τῆς καταστάσεως».

Συνεχίζων ἐτόνισεν ὅτι «ὁ λαὸς εἶναι ἐνιαῖος καὶ ἀδιαίρετος ὡς εἷς ἄνθρωπος καὶ ἀποφασισμένος νὰ ὑπερασπισθῆ τὴν ἐλευθερίαν του καὶ τὴν ἀκεραιότητα τῆς Κύπρου. ἔδωσε δὲ ἤδη τὴν ἀπάντησίν του εἰς τὰς ἐκτὸς ξευθείσας ἀπειλάς. Ὑπάρχουν πλείσται ἐξαγγελίαι διὰ τὴν προτεινομένην διαδικασίαν πρὸς ἐπίτευξιν λύσεως. Τῆς διαβεβαιῶ ὅμως ὅτι ἡ κυβέρνησις τῆς Δημοκρατίας ἔχει ὑπ' ὄψιν τὰ αἰσθήματα ὁλοκλήρου τοῦ λαοῦ ἐν προκειμένῳ».

Ἡ ὁμιλία τοῦ Μακαρίου διεκόπετο ἀπὸ ζητωκραυγὰς ὑπὲρ τοῦ ΟΗΕ.

ΛΟΝΔΙΝΟΝ. Αἱ κυβερνήσεις τῆς Μ. Βρετανίας καὶ τῶν Ἡνωμένων Πολιτειῶν ἐζήτησαν καὶ ἀπὸ τὴν Νορβηγίαν καὶ τὴν Δανίαν νὰ διαθέσουν στρατιωτικὰ τμήματα διὰ τὴν δύναμιν τοῦ ΝΑΤΟ ἡ ὁποία σχεδιάζεται ν' ἀποσταλῆ εἰς Κύπρον. Ἐν τῷ μεταξὺ ὁ Βέλγος ὑπουργὸς Ἀμύνης ἐδήλωσεν ὅτι τὸ Βέλγιον εἶναι πρόθυμον νὰ στείλῃ εἰς Κύπρον ἕνα τάγμα ἀλεξιπτωτιστικῆς δυνάμεως 500 ἀνδρῶν.

ΑΘΗΝΑΙ. Οἱ ἐν Ἀθήναις πρεσβευταὶ τῶν Ἡνωμένων Πολιτειῶν κ. Λαμπσὺς καὶ Βρετανίας κ. Μάρραιη ἐπεσκέφθησαν τῇ αἰτήσει των τὸν γενικὸν διευθυντὴν τοῦ ὑπουργείου Ἐξωτερικῶν κ. Καβαλλιεράτον, μετὰ τοῦ ὁποίου παρέμειναν συνομιλοῦντες ἐπ' ἀρκετόν.

Ὡς ἐγνώσθη οἱ δύο πρεσβευταὶ παρέσχον, κατόπιν ὁδηγιῶν τῶν κυβερνήσεών των ὡρισμένας διευκρινήσεις διαδικαστικῆς φύσεως τοῦ σχεδίου ἀποστολῆς συμμαχικῆς δυνάμεως εἰς Κύπρον.

Κατὰ παρασχεθείας πληροφορίας ἡ Ἑλληνικὴ θέσις ἐπὶ τοῦ ἀγγλοαμερικανικοῦ σχεδίου ἐν τῇ προόδῳ των ἐπ' αὐτοῦ συζητήσεων ἐξακολουθεῖ νὰ εἶναι τοιαύτη ὥστε νὰ μὴν ἀπέχῃ σύσισταικῶς τῆς θέσεως τὴν ὁποίαν ἔχουν λάβει οἱ Ἑλληνοκύπριοι.

Ἀναφέρεται μάλιστα ὅτι εἰς τὸ ἀγγλοαμερικανικὸν σχέδιον, τὸ ὁποῖον ἐπεδόθη τὴν Κυριακὴν εἰς τὸν Μακάριον εἶχον ληφθῆ ὑπ' ὄψιν ὡρισμέναι ἑλληνικαὶ παρατηρήσεις, βάσει τῶν ὁποίων ἐτροποποιήθη τὸ σχέδιον ποὺ εἶχεν ἐπιδοθῆ εἰς τὴν Ἑλλάδα καὶ τὴν Τουρκίαν. Ἀλλὰ κατὰ τὰς αὐτὰς πάντοτε πληροφορίας αἱ τροποποιήσεις αἱ ὁποῖαι ἐγένοντο ὑπὸ τῶν Ἀγγλοαμερικανῶν εἰς τὸ σχέδιον δὲν ἔχουν μεταβάλει τὴν μορφὴν αὐτοῦ μέχρι σημείου ὥστε νὰ πλησιάζῃ τὰς ἀπόψεις τῆς Ἑλληνικῆς κυβερνήσεως.

Κατὰ τὰς αὐτὰς πληροφορίας εἰς τὰς διατυπωθείσας ἐπὶ τοῦ σχεδίου παρατηρήσεις τῆς Ἑλληνικῆς κυβερνήσεως διετυπώθη πρότασις ἢ πρόβλεψις περὶ ἀναμίξεως τοῦ ΟΗΕ εἰς τὴν κυπριακὴν κρίσιν. Κατὰ τὴν ἐπίσημον Ἑλληνικὴν ἄποψιν διὰ τὴν ἀναζήτησιν πολιτικῆς λύσεως τοῦ κυπριακοῦ θεωρεῖται ἀκόμη ἁρμοδία ἐφ' ὅσον δὲν ἔπαυσεν ὑφισταμένη ἡ πενταμερὴς διάσκεψις τοῦ Λονδίνου.

ΑΘΗΝΑΙ. Προερχόμενος ἐκ Λευκωσίας ἀφίκετο χθὲς τὸ ἀπόγευμα ἐνταῦθα ὁ ὑπουργὸς Ἐξωτερικῶν τῆς Κύπρου κ. Κυπριανοῦ συνοδευόμενος ὑπὸ τοῦ κ. Κληρίδη, ἀρχηγοῦ τῆς Ἑλληνοκυπριακῆς ἀντιπροσωπείας εἰς τὴν διάσκεψιν τοῦ Λονδίνου. Ἀμφότεροι ἠρνήθησαν νὰ προβοῦν εἰς σχόλια ἐπὶ τῶν ἀπόψεων τῆς κυπριακῆς κυβερνή-

● ΣΥΝΕΧΕΙΑ ΕΙΣ ΤΗΝ 8ην ΣΕΛΙΔΑ

ΣΗΜΕΡΑ 8 ΣΕΛΙΔΕΣ

ΤΡΙΤΗ ΣΕΛΙΣ
● Ὁ λόγος τοῦ κ. Ἀνδρέου Παπανδρέου εἰς Αἴγιον.
● Ταξίδι στὴ Ρωσία, Ἠλία Παπαστεριοπούλου.
ΤΕΤΑΡΤΗ ΣΕΛΙΣ
● Ὁ λόγος τοῦ κ. Σοφ. Βενιζέλου εἰς Ἀθήνας
● Ἀγωνισταὶ τῆς Ἀριστερᾶς ὑπὲρ τῆς Ε.Κ.
ΠΕΜΠΤΗ ΣΕΛΙΣ
● Ὁ λόγος τοῦ κ. Παν. Κανελλοπούλου ἐν Πάτραις.
ΕΚΤΗ ΣΕΛΙΣ
● Ἐπαρχιακὰ νέα.
● Κριτικὴ κινηματογράφου.
● Ἐπιστολαί.
ΕΒΔΟΜΗ ΣΕΛΙΣ
● Τὰ ἀναγνώσματα.
ΟΓΔΟΗ ΣΕΛΙΣ
● Αἱ τελευταῖαι εἰδήσεις

Ο ΑΝΔΡΕΑΣ ΠΑΠΑΝΔΡΕΟΥ ΚΑΛΕΙ ΤΟΝ ΛΑΟΝ ΕΙΣ ΤΟΝ ΑΓΩΝΑ ΕΘΝΙΚΗΣ ΑΝΑΔΗΜΙΟΥΡΓΙΑΣ

Ο ΛΟΓΟΣ ΤΟΥ ΕΙΣ ΤΗΝ ΣΥΓΚΕΝΤΡΩΣΙΝ ΤΟΥ ΑΙΓΙΟΥ

Ὁ καθηγητὴς κ. Ἀνδρέας Παπανδρέου ὡμίλησε τὴν Κυριακὴν τὸ ἀπόγευμα εἰς ὀγκώδη καὶ λίαν ἐνθουσιώδη συγκέντρωσιν τοῦ λαοῦ τοῦ Αἰγίου, ὁ ὁποῖος τοῦ ἐπεφύλαξε πρωτοφανεῖς ἐκδηλώσεις.

Ὁ λόγος του ἔχει ὁλόκληρος ὡς ἑξῆς:

Λαέ τοῦ Αἰγίου,

Ἐπιθυμῶ νὰ ἐκφράσω τὴν βαθεῖαν μου συγκίνησιν διὰ τὴν ἐνθουσιώδη ὑποδοχὴν τὴν ὁποίαν μοῦ ἐπεφυλάξατε. Διὰ τοὺς ὑποψηφίους τῆς Ἑνώσεως Κέντρου τὸ φαινόμενον εἶναι Πανελλήνιον. Ὑπάρχει πράγματι λαϊκὴ θύελλα ἡ ὁποία ἔχει σαρώσει καὶ τὰ τελευταῖα ὀχυρὰ τῆς ΕΡΕ.

Τὸ πάθος τῶν ἐκδηλώσεων τοῦ ἑλληνικοῦ λαοῦ ἀνὰ τὴν χώραν ὑπὲρ τῆς Ἑνώσεως Κέντρου εἶναι τόσον πρωτοφανές, ὥστε νὰ ὁδηγῆ εἰς τὸ συμπέρασμα ὅτι αἱ ἐκλογαὶ τῆς 16ης Φεβρουαρίου εἶναι ὁρόσημον βαθείας ἀλλαγῆς εἰς τὴν χώραν μας.

Τὴν 3ην Νοεμβρίου ἐνίκησεν ἡ Δημοκρατία. Ἐπὶ δύο ἔτη ἠγωνίσθησαν ὁ Γεώργιος Παπανδρέου καὶ ὁ Ἑλληνικὸς λαὸς διὰ νὰ ἀπελευθερώσουν τὸν τόπον ἀπὸ τὸ «καθεστὼς τῆς ἐσωτερικῆς κατοχῆς».

Τώρα ὡς ἐλεύθεροι καὶ ὑπερήφανοι ἄνδρες, οἱ Ἕλληνες δύνανται νὰ διαβάζουν τὰς ἔφημερίδας τῆς ἀρεσκείας των, νὰ ἐκφράζουν ἐλεύθερα τὰ Πολιτικά των φρονήματα, καὶ νὰ ψηφίζουν τὸ κόμμα τῆς ἀρεσκείας των.

Ἀπὸ 17ης Φεβρουαρίου ἡ δημιουργικὴ φάσις τοῦ ἀνενδότου ἀγῶνος

Τὴν 16ην Φεβρουαρίου ἡ Δημοκρατία θὰ θριαμβεύσῃ καὶ τὴν ἐπομένην θὰ ἀρχίσῃ ἡ δευτέρα, ἡ δημιουργικὴ φάσις τοῦ ἀνενδότου ἀγῶνος.

Ἀφορᾶ ἡ δευτέρα αὐτὴ φάσις τοῦ ἀγῶνος τὴν ἐπιβίωσιν τοῦ Ἔθνους εἰς τὸν στίβον τῆς Εὐρωπαϊκῆς Κοινῆς Ἀγορᾶς. Ὁ ἀγὼν οὗτος προμηνύεται δύσκολος καὶ θὰ ἀπαιτήσῃ τὴν κινητοποίησιν ὅλων τῶν δυνάμεων τοῦ Ἔθνους. Θὰ ἀπαιτήσῃ βαθείαν ἀλλαγὴν εἰς τὸν τόπον μας.

Στιγμιότυπον ἀπὸ τὴν ἐνθουσιώδη ὑποδοχὴν τοῦ Καθηγητοῦ κ. Παπανδρέου εἰς Αἴγιον

Αὐτὴ εἶναι ἡ ἔννοια τῶν ἐκλογῶν τῆς 16ης Φεβριουαρίου κι' αὐτὴ εἶναι ἡ ἐξήγησις τοῦ ἐνθουσιασμοῦ τοῦ λαοῦ μας.

Ὥρα τῆς Ἀλλαγῆς

Ἦλθεν ἡ ὥρα τῆς ἀλλαγῆς. Ἦλθεν ἡ ὥρα διὰ τὸ Ἑλληνικὸ Κράτος νὰ ἐπιδοθῆ εἰς τὸ δημιουργικὸν ἔργον τῆς ταχείας οἰκονομικῆς καὶ κοινωνικῆς ἀναπτύξεως τοῦ τόπου μας. Ἦλθεν ἡ ὥρα διὰ τὴν ἐδραίωσιν ὄχι μόνον τῆς πολιτικῆς ἀλλὰ καὶ τῆς Κοινωνικῆς Δημοκρατίας. Χωρὶς δέ δημοκρατίαν δέν εἶναι δυνατὸν νὰ ἐπιτύχωμεν οἰκονομικὴν ἀνάπτυξιν.

Δημοκρατία καὶ οἰκονομικὴ ἀνάπτυξις εἶναι ἔννοιαι στενῶς συνδεδεμέναι. Εἶναι σύνθεος διὰ τοὺς οἰκονομολόγους νὰ ταυτίζουν τὸν ρυθμὸν αὐξήσεως τοῦ κατὰ κεφαλὴν εἰσοδήματος μιᾶς χώρας μὲ ρυθμὸν ἀναπτύξεως ἢ προόδου τῆς οἰκονομίας της. Οἱ εἰδικοὶ γνωρίζουν βεβαίως ὅτι ἡ ταύτισις αὐτὴ εἶναι καθαρῶς συμβατική. Τὸ κοινὸν ὅμως κινδυνεύει νὰ παραπλανηθῆ καὶ νὰ δώσῃ πρωταρχικὴν σημασίαν εἰς τὸν ρυθμὸν αὐξήσεως τοῦ κατὰ κεφαλὴν εἰ

● ΣΥΝΕΧΕΙΑ ΕΙΣ ΤΗΝ 3ην ΣΕΛΙΔΑ

«Αὐτὴ ἡ δραχμὴ» εἶναι ἀξιόπιστος;

ΑΘΗΝΑΙ. Ὁ ὑπουργὸς Δικαιοσύνης κ. Σόντης παρεκάλεσε τὸν εἰσαγγελέα τοῦ Ἀρείου Πάγου κ. Κόλιαν νὰ γνωμοδοτήσῃ, ἐὰν κατὰ τὸ ἄρθρον 191 τοῦ ποινικοῦ Κώδικος ἀποτελεῖ ἀξιόποινον πρᾶξιν ἡ διανομὴ προκηρύξεων διὰ τῶν ὁποίων ἐπισείεται ὁ κίνδυνος ὑποτιμήσεως τῆς δραχμῆς, ἐὰν εἰς τὰς ἐκλογὰς ἐπικρατήσῃ ὡρισμένον κόμμα.

Σύσκεψις ὑπουργῶν δι' ἐκλογικὰ θέματα

ΑΘΗΝΑΙ. Ὁ πρωθυπουργὸς κ. Παρασκευόπουλος προήδρευσε χθὲς τὴν ἑσπέραν συσκέψεως τῶν ἁρμοδίων ὑπουργῶν, κατὰ τὴν ὁποίαν συνεζητήθησαν θέματα σχετικὰ μὲ τὴν ἐφαρμογὴν ἀψόγων ἐκλογῶν καὶ τὴν ἐφαρμογὴν τῶν σχετικῶν κυβερνητικῶν ἀποφάσεων.

Μία μοδίστρα εἰς τὰς Ἀθήνας ἐδηλητηρίασε τὸν ἄνδρα της

ΑΘΗΝΑΙ. Χθὲς ἡ Κωνσταντίνα Α. Παπαγιαννακοπούλου, ἐτῶν 38, μοδίστα καὶ μήτηρ ἑνὸς τέκνου ἡλικίας 17 ἐτῶν ἐδηλητηρίασε τὸν σύζυγόν της Ἀνδρέαν ἐτῶν 40 ἄνεργον ἐντὸς τῆς ἐπὶ τῆς ὁδοῦ Ἐλευσινίων 22 ὑπογείου κατοικίας της εἰς τὴν περιοχὴν τῆς πλατείας Κουμουνδούρου μὲ παραθεῖον.

Ἡ δράστις μετὰ τὴν πρᾶξιν της μετέβη εἰς τὸ ΣΤ' ἀστυνομικὸν τμῆμα καὶ παρεδόθη. «Ἐσκότωσα τὸν ἄνδρα μου —εἶπε. Τὸν δηλητηρίασα μὲ ἕνα κομμάτι γαλατόπιττα ποὺ εἶχε παραθεῖον».

Ἡ δράστις προέβη εἰς τὴν πρᾶξιν της, διότι ὡς ἰσχυρίσθη, ὁ σύζυγός της ἦτο ἄνεργος, ἐκάπνιζε χασίς ἦτο χαρτοπαίκτης καὶ συνέζει μὲ ἄλλα, γυναίκας. Ἐπίσης εἶπεν ὅτι τὴν ἔδερνε ὅταν δὲν τοῦ ἔδιδε χρήματα.

Ζητεῖται νὰ ἔλθῃ ὁ κ. Σπῦρος Μαρκεζίνης εἰς τὴν πόλιν μας

Μετὰ τὴν προχθεσινὴν συγκέντρωσιν, εἰς τὴν ὁποίαν ὡμίλησεν ὁ κ. Παν. Κανελλόπουλος, ἡ ἑπομένη Κυριακή, 9 Φεβρουαρίου, θὰ εἶναι ἡ ἡμέρα τοῦ κ. Γεωργίου Παπανδρέου. Κατ' αὐτὴν ὁ ἀρχηγὸς τῆς Ἑνώσεως Κέντρου θ' ἀπαντήσῃ εἰς τὸν ἀρχηγὸν τῆς ΕΡΕ.

Μὲ τὴν συγκέντρωσιν τῆς προσεχοῦς Κυριακῆς τερματίζονται αἱ ἐν ὑπαίθρῳ συγκεντρώσεις. Ἀλλά, ὡς ἐδήλωσεν ἤδη ὁ κ. Κανελλόπουλος, θὰ ἔλθῃ εἰς τὴν πόλιν μας τὴν τελευταίαν πρὸ τῶν ἐκλογῶν Παρασκευὴν (14 Φεβρουαρίου) καὶ θὰ ὁμιλήσῃ πρὸς συγκέντρωσιν τοῦ Πατραϊκοῦ λαοῦ, ἡ ὁποία θὰ εἶναι καὶ αὐτὴ ὑπαίθριος, ἀλλὰ θὰ λογισθῆ ὡς ἐν κλειστῷ χώρῳ τελουμένη, λόγῳ τοῦ ὅτι ὁ ὁμιλητὴς θὰ μένῃ εἰς τὸ ἐσωτερικὸν τοῦ ἐνταῦθα πολιτικοῦ του γραφείου.

Μὲ τὴν ὁμιλίαν αὐτὴν τῆς τελευταίας Παρασκευῆς ὁ κ. Κανελλόπουλος θὰ συνεχίσῃ τὴν τοπικὴν παράδοσιν νὰ ἔχῃ τὸν τελευταῖον λόγον πρὸς τοὺς συμπολίτας του πρὸ τῆς ἡμέρας τῶν ἐκλογῶν. Ἀλλὰ μεταξὺ εὐρυτάτων μαζῶν ἐκυκλοφόρησεν ἡ πληροφορία, ὅτι κατὰ τὴν τελευταίαν ἑβδομάδα θὰ ἔλθῃ καὶ ὁ κ. Σπῦρος Μαρκεζίνης εἰς τὴν πόλιν μας διὰ νὰ

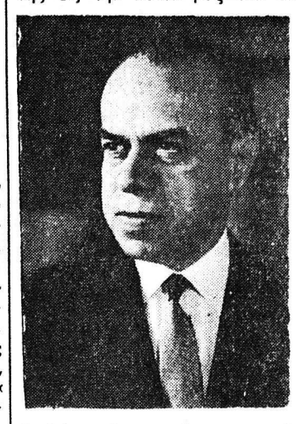

ὁμιλήσῃ εἰς συγκέντρωσιν ἐν ὑπαίθρῳ ὅπερ δικαιοῦται ὡς ἀρχηγὸς κόμματος. Ἡ πληροφορία αὐτὴ προεκάλεσεν ἐξαιρετικὸν ἐνδιαφέρον καὶ ἤδη ἀπεστάλησαν τηλεγραφήματα, διὰ τῶν ὁποίων παρακαλεῖται ὁ ἀρχηγὸς τῶν Προοδευτικῶν νὰ ἔλθῃ εἰς τὰς Πάτρας.

Ὁ Μ. Αὐλάρχης εἰσήχθη εἰς τὸν «Εὐαγγελισμὸν»

ΑΘΗΝΑΙ. Ὁ Μέγας Αὐλάρχης κ. Δημ. Λεβίδης, ὁ ὁποῖος ἠσθένει ἀπὸ μακροῦ, εἰσήχθη χθὲς ἐσπευσμένως εἰς τὸν «Εὐαγγελισμὸν» ἐπιδεινωθείσης τῆς καταστάσεως τῆς ὑγείας του. Ἡ κατάστασις του χαρακτηρίζεται κρισιμωτάτη.

6 Π.Μ. ΜΕΧΡΙ 7 Μ.Μ. ΑΙ ΩΡΑΙ ΨΗΦΟΦΟΡΙΑΣ

ΑΘΗΝΑΙ. Δι' ἐγκυκλίου πρὸς τὰς ἁρμοδίας ἀρχὰς ὁρίζεται ὅτι τὴν 16ην Φεβρουαρίου ἡ ψηφοφορία θὰ ἀρχίσῃ τὴν 7.16' πρωϊνὴν καὶ θὰ λήξῃ τὴν 6.04, ἀπογευματινήν.

Ο κ. ΤΑΣΗΣ ΔΡΟΥΛΙΑΣ πρὸς τὸν ὁποῖον οἱ ἐκλογεῖς τοῦ νομοῦ Ἀχαΐας ἐκδηλώνουν καὶ πάλιν τὴν ἐμπιστοσύνην των

ΜΙΚΡΑ ΔΙΑΚΟΠΗ ΤΩΝ ΠΕΡΙΟΔΕΙΩΝ

Μήνυμα κ. Παπανδρέου πρὸς τὸν λαὸν Κερκύρας καὶ Ἠπείρου. Τὸ δρομολόγιον τοῦ κ. Κανελλοπούλου

ΑΘΗΝΑΙ. Ὁ κ. Παπανδρέου λόγῳ τῆς ματαιώσεως τῆς περιοδείας του ἀπηύθυνε πρὸς τὸν λαὸν τῆς Κερκύρας, τῆς Ἠπείρου καὶ τῆς Αἰτωλοακαρνανίας τὸ ἀκόλουθον μήνυμα:

«Ἐδοκίμασα βαθυτάτην συγκίνησιν ἀπὸ τὰς ἐκδηλώσεις πίστεως πρὸς τὸν ἀνένδοτον ἀγῶνα τῆς Ἑνώσεως Κέντρου ὑπὲρ τῆς ἀληθοῦς δημοκρατίας ἐκ μέρους τοῦ λαοῦ τῆς Κερκύρας, Ἠπείρου καὶ Αἰτωλοακαρνανίας κατὰ τὴν περιοδείαν τοῦ κ. Στεφανοπούλου. Ἐκφράζω τὴν εὐγνωμοσύνην μου. Αἱ πάνδημαι ἐκδηλώσεις ἐπιβεβαιώνουν τὸν θρίαμβον ὁ ὁποῖος μᾶς ἀναμένει μὲ τὴν λαϊκὴν ἐτυμηγορίαν τῆς 16ης Φεβρουαρίου. Ἐξ ὀνόματ