Τοπικαὶ Εἰδήσεις

ΤΗΝ ΠΡΟΣΕΧΗ ΤΕΤΑΡΤΗΝ Η ΜΕΓΑΛΗ ΣΥΓΚΕΝΤΡΩΣΙΣ ΤΗΣ ΕΝΩΣΕΩΣ ΚΕΝΤΡΟΥ

Πληροφορούμεθα ὅτι ἡ προγραμματισθεῖσα διὰ σήμερον μεγάλη συγκέντρωσις τῆς Ἑνώσεως Κέντρου, ἡ ὁποία ἐματαιώθη λόγῳ τῆς μεταβάσεως τοῦ κ. Γεωργίου Παπανδρέου εἰς Χανιὰ ἵνα παραστῇ εἰς τὴν κηδείαν τοῦ ἀειμνήστου Σοφοκλῆ Βενιζέλου, πρόκειται νὰ προγραματοποιηθῇ τὴν προσεχῆ Τετάρτην.

Τὸ πρόγραμμα τῆς ὑποδοχῆς τοῦ ἀρχηγοῦ τῆς Ἑνώσεως Κέντρου καὶ ἡ ὥρα τῆς ὁμιλίας του πρὸς τὸν λαὸν τῆς πόλεως θὰ ἀνακοινωθῇ εὐθὺς ὡς τοῦτο καταρτισθῇ μετὰ τὴν ἐπάνοδον τοῦ κ. Παπανδρέου ἐκ Χανίων.

Η ΚΥΚΛΟΦΟΡΙΑ ΤΩΝ ΑΥΤΟΚΙΝΗΤΩΝ ΚΑΤΑ ΤΗΝ ΗΜΕΡΑΝ ΤΩΝ ΕΚΛΟΓΩΝ

ΠΕΡΙΟΡΙΣΜΟΙ ΚΑΙ ΕΞΑΙΡΕΣΕΙΣ

Δι' ἀποφάσεως τοῦ Ἀστυνομικοῦ Διευθυντοῦ ὁρίζονται τὰ κάτωθι ὡς πρὸς τὴν κίνησιν τῶν αὐτοκινήτων κατὰ τὴν προσεχῆ Κυριακὴν 16 Φεβρουαρίου ἡμέραν διεξαγωγῆς τῶν ἐκλογῶν.

1) Ἀπὸ τῆς 6ης ὥρας τῆς Κυριακῆς 16-2-1964 μέχρι τῆς 6ης ὥρας τῆς Δευτέρας 17-2-1964, ἀπαγορεύεται ἡ κυκλοφορία τῶν φορτηγῶν αὐτοκινήτων δημοσίας καὶ ἰδιωτικῆς χρήσεως καθὼς καὶ τῶν γεωργικῶν ἑλκυστήρων (τρακτέρ).

Κατ' ἐξαίρεσιν, ἐπιτρέπεται, μέχρι τῆς 6ης μμ. ἡ κυκλοφορία τῶν φορτηγῶν αὐτοκινήτων διανομῆς γάλακτος καὶ πάγου καὶ τῶν τοιούτων τῶν ἀνθοκομείων καὶ προμηθείας λαχανικῶν.

2) Ἡ κυκλοφορία τῶν πάσης φύσεως ἐπιβατικῶν αὐτοκινήτων δημοσίας χρήσεως, τῶν προωρισμένων, διὰ τὴν μεταφορὰν προσώπων, εἶναι ἐλευθέρα, ἐξαιρέσει:

Τῶν ἐκτελούντων συγκοινωνίαν, ἀστικῶν καὶ ὑπεραστικῶν Λεωφορείων καὶ τῶν πούλμαν ἄτινα θὰ κυκλοφορήσωσιν, ἀπὸ τῆς ἐνάρξεως τῶν δρομολογίων των, μέχρι τῆς 11ης νυκτερινῆς.

3) Τὰ κρατικά, διπλωματικά, ξένων ἀποστολῶν, Ἐρυθροῦ Σταυροῦ, τῶν ἰατρῶν, ὑπηρεσίας Τ.Τ.Τ.—ΟΤΕ, ἀεροπορικῶν ἑταιριῶν, ξένων ἀνταποκριτῶν, διευθυντῶν ἐφημερίδων καὶ πρακτορείου Τύπου, ἠλεκτρικῆς παραγωγῆς καὶ Τουριστικὰ τρίπτυχα αὐτοκίνητα, δὲν ὑπόκεινται εἰς οὐδένα χρονικὸν περιορισμὸν κυκλοφορίας.

4) Τὰ ἐπιβατικὰ αὐτοκίνητα ἰδιωτικῆς χρήσεως, ἐπιτρέπεται νὰ κυκλοφορήσουν μέχρι τῆς 11ης νυκτερινῆς.

Η ΠΡΟΕΚΛΟΓΙΚΗ ΚΙΝΗΣΙΣ ΥΠΟΨΗΦΙΩΝ ΒΟΥΛΕΥΤΩΝ

Διὰ τὴν προεκλογικὴν κίνησιν τῶν ὑποψηφίων βουλευτῶν ἀνεκοινώθησαν τὰ ἀκόλουθα:

Ὁ κ. Τάσης Βγενόπουλος

Ὁ κ. Τάσης Βγενόπουλος χθὲς καθ' ὅλην τὴν ἡμέραν ἐδέχθη εἰς τὸ γραφεῖον του πυκνὰς ὁμάδας φίλων του. Σήμερον τὰς ἀπογευματινὰς ὥρας, θὰ ἐπισκεφθῇ τὰς Κοινότητας Σταροχῶριον, Φαρραί, Ἴσωμα Βασιλικόν, Μέντζαινα καὶ Χαλανδρίτσα.

Ὁ κ. Βγενόπουλος προέβη εἰς διάβημα παρὰ τῇ Νομαρχίᾳ διὰ τὴν πύκνωσιν τῶν δρομολογίων Ζαρουχλείκων, ὑπὸ τοῦ ΚΤΕΛ, τὸ ὁποῖον καὶ ἐγένετο ἀποδεκτόν. Ἤδη ἀπὸ χθὲς ἐφηρμόσθη ἡ πύκνωσις τῶν ἀνωτέρω δρομολογίων.

Ὁ κ. Γ. Παπαγιαβῆς

Ὁ ὑποψήφιος τῆς Ε.Κ. κ. Γεώργιος Παπαγιαβῆς κατὰ τὴν λήξασαν ἑβδομάδα, ἐπεσκέφθη κοινότητας τῆς ἐπαρχίας Καλαβρύτων, τῆς ὀρεινῆς καὶ ἀνατολικῆς Αἰγιαλείας καθὼς καὶ Κοινότητας πέριξ τῆς πόλεως τῶν Πατρῶν. Παντοῦ ὁ κ. Παπαγιαβῆς, ἐγένετο δεκτὸς θὲ θερμοτάτας ἐκδηλώσεις.

Ὁ κ. Ἀχ. Γεροκωστόπουλος

Τὴν πρωΐαν χθὲς ὁ ὑποψήφιος τῆς ΕΡΕ—Προοδευτικῶν καὶ τ. ὑπουργὸς κ. Ἀχιλ. Γεροκωστόπουλος ἐπεσκέφθη ἐνωρὶς εἰς τὰ καταστήματά των πολλοὺς φίλους του συμπολίτας, καὶ ἐν συνεχείᾳ μετέβη εἰς τὸ γραφεῖον του τὸ ὁποῖον ἦτο ὑπερπλῆρες φίλων του κυρίως ἀγροτῶν.

Ὁ κ. Γεροκωστόπουλος τὸ ἀπόγευμα χθὲς ἐπεσκέφθη καὶ ὡμίλησε εἰς τὰ χωρία Χαρμπιλέϊκα, Ἄνω Σουδενέϊκα, Κράλι καὶ Λουσικά, σήμερον δὲ ἀπὸ πρωΐας θὰ περιοδεύσῃ εἰς τὰ χωρία Πλατάνι, Ἀραχωβήτικα, Δρέπανον, Ψαθόπυργον, Λαμπίρι, Σαλμενίκο, Ζήρια, Νέον Ἐρινεὸν καὶ Νεραντζές.

Ὁ κ. Χρῖστος Μίχαλος

Ὁ κ. Χρῖστος Μίχαλος τοῦ συνασπισμοῦ ΕΡΕ—Προοδευτικῶν ἐδέχθη χθὲς εἰς τὸ ἐν Αἰγίῳ πολιτικὸν γραφεῖον του πολυπληθεῖς φίλους του καὶ ἐπιτροπὰς ἐκ διαφόρων σωματείων καὶ συνοικισμῶν.

Σήμερον θὰ περιοδεύσῃ καὶ πάλιν τὴν ὑπαιθρον Αἰγίου περαίνων οὕτω τὴν περιοδείαν του εἰς τὴν ἐπαρχίαν Αἰγιαλείας. Ἀπὸ αὔριον Δευτέραν θὰ δέχεται τοὺς φίλους του εἰς τὸ ἐν Πάτραις πολιτικὸν Γραφεῖον του Πλατεῖα Γεωργίου Α' τηλ. 47—65.

Ὁ κ. Λάμπης Σταυρόπουλος

Ὁ Συν)ρχης ἐν Π.δ. κ. Λάμπης Σταυρόπουλος ἐκ τῶν σημαινόντων στελεχῶν τοῦ Κόμματος τῶν Προοδευτικῶν, τὴν πρωΐαν τῆς χθὲς ἀφίχθη εἰς Αἴγιον, δεχθεὶς πολλοὺς φίλους του εἰς τὸ γραφεῖον τοῦ ὑποψηφίου ΕΡΕ — Προοδευτικῶν κ. Χρίστου Μίχαλου οὗτινος τὴν ὑποψηφιότητα ὑποστηρίζει.

Ὁ κ. Σταυρόπουλος τὸ ἀπόγευμα ἀφιχθεὶς εἰς Πάτρας ἐδέχθη καὶ πάλιν τοὺς φίλους του εἰς τὸ ἐν Πάτραις Γραφεῖον τοῦ κ. Μίχαλου, αὔριον δὲ θὰ ἐπισκεφθῇ τὰς Κοινότητας, Κουνινᾶ, Βόδοδα, Χατζῆ, Ἅγιον Κων)νον Ἀχλαδιά, Πλάτανον καὶ Αἰγείραν.

Ἡ Ἕνωσις Τραυματιῶν Πατρῶν συμπαρίσταται εἰς τὸν ἀγῶνα τῶν Κυπρίων

Ἡ Ἕνωσις Τραυματιῶν Πατρῶν πολέμου 1940—49 ἀπέστειλεν τὸ κάτωθι τηλεγράφημα πρὸς τὸν πρόεδρον τῆς Κυπριακῆς Δημοκρατίας, ἀρχιεπίσκοπον Μακάριον:

Τραυματίαι πολέμου 1940—49 νομοῦ Ἀχαΐας συμπαρίστανται ἀγῶνος σας, τιθέμενοι ὁλοψύχως παρὰ τὸ πλευρόν σας. ἕτοιμοι νὰ διαθέσουν καὶ πάλιν αἷμα των δι' εὐόδωσιν πόθων ἀδελφῶν Κυπρίων. Ὁ Πρόεδρος Ἰωάννης Ὀδυσσέως. Ὁ Γ. Γραμματεὺς Π. Τζωρτζόπουλος.

ΓΕΝΙΚΟΝ ΝΟΣΟΚΟΜΕΙΟΝ ΠΑΤΡΩΝ Ι. Ν. "ΑΓΙΟΣ ΧΑΡΑΛΑΜΠΟΣ,,

ΘΡΗΣΚΕΥΤΙΚΗ ΠΑΝΗΓΥΡΙΣ

Αὔριον Δευτέραν, ἑορτὴν τοῦ Ἱερομάρτυρος Χαραλάμπους, ἑορτάζει ὁ φερώνυμος ναὸς τοῦ Γενικοῦ Νοσοκομείου.

Ἔναρξις θείας λειτουργίας μετὰ κηρύγματος ὥραν 8.30 π. μ. τὴν δὲ 5ην μ. μ. θὰ ψαλῇ παράκλησις ὑπὲρ ἀναρρώσεως τῶν ἀσθενῶν τοῦ Νοσοκομείου.

Ὁ Ἑσπερινὸς τῆς Κυριακῆς μετὰ τῆς ἀρτοκλασίας θὰ γίνῃ τὴν 4.30 μ. μ.

Ἐκ τοῦ Γενικοῦ Νοσοκομείου Πατρῶν.

ΠΑΝΗΓΥΡΙΣ ΤΣΟΥΚΑΛΕΪΚΩΝ

Αὔριον ἑορτὴν τοῦ Ἁγίου Χαραλάμπους πανηγυρίζει ὁ ἱερὸς μας ναὸς τὴν ἐτησίαν αὐτοῦ ἑορτὴν μετ' ἀρτοκλασίας καὶ πάσης ἐπισημότητος, χοροστατοῦντος τοῦ Σεβ. Μητροπολίτου κ. Κωνσταντίνου.

Συγκοινωνία τακτικωτάτη διὰ τῶν λεωφορείων ἀστικοῦ ΚΤΕΛ.

Τὸ Ἐκκλησιαστικὸν Συμβούλιον

ΙΕΡΟΣ ΝΑΟΣ ΠΑΝΤΑΝΑΣΣΗΣ

ΑΝΑΚΟΙΝΩΣΙΣ

Σήμερον Κυριακὴν καὶ κατὰ τὴν Β' Θ. Λειτουργίαν ἐν τῷ καθ' ἡμᾶς Ἱερῷ Ναῷ θὰ χοροστατήσῃ καὶ ὁμιλήσῃ ὁ Σεβασμιώτατος Μητροπολίτης Κυθήρων κ.κ. Μελέτιος.

Ἐκ τοῦ Ἱεροῦ Ναοῦ

ΠΡΟΣΚΛΗΣΙΣ

Ἡ Συντονιστικὴ Ἐπιτροπὴ οἰκοδομικῶν Ὀργανώσεων Πατρῶν καλεῖ ὅλους τοὺς οἰκοδόμους, ὅλων τῶν ἐπαγγελμάτων ὅπως ἀπὸ αὔριον Δευτέραν περνοῦν κάθε μέρα ἀπὸ τὰ γραφεῖα τῶν ὀργανώσεων των, Ἁγ. Νικολάου 63, φέροντες μαζί τους καὶ τὰ ἀσφαλιστικά των βιβλιάρια διὰ νὰ διαπιστωθῇ ἂν δικαιοῦνται ἐκτάκτου βοηθήματος παρὰ τοῦ Ὀργανισμοῦ Ἀπασχολήσεως καὶ Ἀσφαλίσεως Ἀνεργίας λόγῳ ἀνεργίας.

(Ἐκ τοῦ Γραφείου)

ΣΥΛΛΟΓΟΣ ΒΙΟΤΕΧΝΩΝ ΜΕΤΑΛΛΟΥ ΠΑΤΡΩΝ

ΨΗΦΙΣΜΑ

Τὸ διοικητικὸν συμβούλιον τοῦ Συλλόγου συνελθὸν ἐκτάκτως κατόπιν τοῦ θλιβεροῦ ἀγγέλματος τοῦ θανάτου ἐκλεκτοῦ μέλους αὐτοῦ

ΝΙΚΟΛΑΟΥ Χ. ΞΑΝΘΑΚΗ

ψηφίζει:

1) Ὅπως ἀκολουθήσει τὴν κηδείαν τοῦ μεταστάντος συναδέλφου.

2) Νὰ κατατεθοῦν δραχμαὶ διακόσιαι δι' εὐαγῆ σκοπόν.

3) Νὰ ἐπιδοθῇ τὸ παρὸν εἰς τὴν οἰκογένειαν τοῦ μεταστάντος.

Ὁ Πρόεδρος
Π. Α. ΜΙΝΤΙΛΟΓΛΙΤΗΣ
Ὁ Γ. Γραμματεὺς
Ι. Θ. ΜΩΡΑΪΤΗΣ

ΨΗΦΙΣΜΑ

Τὸ διοικητικὸν συμβούλιον τῆς Ἑνώσεως Ἰδιοκτητῶν Ἠμερησίων ἐπαρχιακῶν ἐφημερίδων κατόπιν ἐκτάκτου τηλεφωνικῆς ἐπικοινωνίας μεταξὺ τῶν μελῶν της ἅμα τῇ ἀναγγελίᾳ τοῦ θανάτου τοῦ ἀειμνήστου

ΣΟΦΟΚΛΗ ΒΕΝΙΖΕΛΟΥ

ὅστις ἀνεκτιμήτους προσέφερεν ὑπηρεσίας εἰς τὴν πατρίδα ὡς στρατιώτης καὶ εἰς τὸ ἔθνος ὡς πολιτικὸς ἡγέτης ψηφίζει ὁμοφώνως:

1. Νὰ παρακολουθήσῃ δι' ἀντιπροσωπείας τὴν κηδείαν του.

2. Νὰ καταχωρηθῇ τὸ παρὸν εἰς ὅλας τὰς ἡμερησίας ἐπαρχιακὰς ἐφημερίδας.

3. Νὰ διατεθοῦν ὑπὲρ φιλανθρωπικῶν σκοπῶν εἰς μνήμην του καὶ ἀντὶ στεφάνου ἀνὰ 1.000 δρχ. εἰς ἑκάστην τῶν τριῶν πόλεων Ἡρακλείου, Ρεθύμνου καὶ Χανίων τῆς γενετείρας του Κρήτης.

4. Νὰ ἀποσταλῇ συλλυπητήριον τηλεγράφημα πρὸς τοὺς οἰκείους του.

Ἐν Ἀθήναις τῇ 7ῃ Φεβρουαρίου 1964.

Ὁ πρόεδρος
Α. ΓΡΑΜΜΑΤΙΚΑΚΗΣ
Ὁ γεν. γραμματεὺς
Π. ΜΠΑΚΑΒΑΣ

Ξένη φοιτητικὴ χορωδία εἰς Πάτρας

Τὸ μοναδικὸν χορωδιακὸν συγκρότημα τοῦ Πανεπιστημίου τῆς Μαίρυλαντ τὸ ὁποῖον ἤρχισε μίαν μεγάλην καλλιτεχνικὴν περιοδείαν εἰς τὴν Μεσόγειον καὶ τὴν Εὐρώπην πρόκειται νὰ ἐμφανισθῇ καὶ εἰς τὴν πόλιν μας τὴν 23ην τρέχ. μηνός. Τὸ ἐν λόγῳ συγκρότημα τὸ ὁποῖον ἀποτελεῖται ἀπὸ 18 φοιτητὰς καὶ φοιτήτριας παραγουδάει ἔργα τοῦ 16ου καὶ 17ου αἰῶνος λατινικά, ἀγγλικά, γαλλικά, ἱσπανικὰ καὶ γερμανικά.

ΚΗΔΕΙΑ

Τὸν λατρευτόν μας

ΣΘΕΟΔΟΣΙΟΝ Σ. ΤΡΙΑΝΤΑΦΥΛΛΙΑΝ

ΣΥΝΤΑΞΙΟΥΧΟΝ ΙΚΑ

θανόντα, κηδεύομεν σήμερον Κυριακὴν καὶ ὥραν 11ην π. μ. ἐκ τοῦ Ἱεροῦ Ναοῦ Α' Νεκροταφείου.

Ἡ σύζυγος: Ἀσπασία Τριανταφυλλιά. Τὰ τέκνα: Ντίνα καὶ Παναγιώτης Κατσαρούπας. Οἱ ἀδελφοί: Γιαννούλα Βλαχάκη, Ἀντιγόνη Τσέλλιου, Ἀχιλλεύς, Δημήτριος, Γεώργιος, Ἄγγελος Σπυράπουλοι, Αἰκατερίνη Ἀργυροπούλου, Βάσω Διακοσάββα. Οἱ λοιποὶ συγγενεῖς.

Γραφεῖον: ΑΝΤΩΝΙΟΥ ΧΑΡΙΤΑΤΟΥ, Κορίνθου 262—Βότση, τηλ. 27—60.

ΚΗΔΕΙΑ

Τὸν προσφιλῆ μας σύζυγον, πατέρα, ἀδελφόν, θεῖον καὶ πάππον

ΠΑΝΑΓΙΩΤΗΝ ΑΠΟΣΤΟΛΑΤΟΝ

ΕΤΩΝ 81

θανόντα χθὲς κηδεύομεν σήμερον Κυριακὴν καὶ ὥραν 10.30 π. μ. ἐκ τῆς οἰκίας μας Ἐὐνάρδου ἀριθ. 18.

Ἡ σύζυγος: Ἀθανασία. Τὰ τέκνα: Ἐλισάβετ καὶ Κωνσταντῖνος Μακρῆς, Φωτεινὴ καὶ Φώτιος Κωνσταντίνου, Γεράσιμος καὶ Νίκη Ἀποστολάτου. Ὁ ἀδελφός: Ἡρακλῆς Ἀποστολᾶς. Οἱ ἀνεψιοί. Οἱ ἔγγονοι.

Γραφεῖον κηδειῶν, Ι. ΧΑΡΙΤΑΤΟΥ καὶ υἱῶν ΟΡΕΣΤΗ καὶ ΔΗΜΗΤΡΙΟΥ, Γερμανοῦ 108, τηλ. 28—39

ΚΗΔΕΙΑ

Τὸν πολυαγαπημένον μας σύζυγον, πατέρα, ἀδελφὸν καὶ θεῖον

ΧΑΡΑΛΑΜΠΟΝ ΙΓΝ. ΚΟΜΝΗΝΑΚΗΝ

ΣΥΝΤΑΞΙΟΥΧΟΝ ΑΣΤΥΝΟΜΙΚΟΝ (ΕΤΩΝ 63)

θανόντα χθὲς κηδεύομεν σήμερον Κυριακὴν καὶ ὥραν 4ην μ. μ. ἐκ τοῦ Ἱεροῦ Ναοῦ τῶν Ἀγγέλων (Α' Νεκροταφείου).

Ἡ σύζυγος: Δημητρούλα. Τὰ τέκνα: Ἰγνάτιος Κομνηνάκης, Ἔλπα καὶ Ἀθανάσιος Μιχαλόπουλος. Οἱ ἀδελφοί. Οἱ ἀνεψιοί.

ΚΩΣΤΑΣ Ι. ΧΑΡΙΤΑΤΟΣ, ἐργολάβος κηδειῶν. Κορίνθου 248, τηλ. 20—06 καὶ 44—68.

ΤΑΣΗΣ ΔΡΟΥΛΙΑΣ

Ὑποψήφιος βουλευτὴς Ἑνώσεως Κέντρου

Ἐμφανίζεται ἐνώπιον τῶν ψηφοφόρων τοῦ Νομοῦ Ἀχαΐας ἔχων ἕνα πλούσιον παρελθὸν πλήρους δράσεως. Εἰς τὴν Βουλὴν δὲν ἐδίσταζε νὰ ἀγωνίζεται κατὰ παντὸς νομοσχεδίου ὅπερ δὲν ἦτο σύμφωνον μὲ τὸ συμφέρον τῶν ἀσθενεστέρων τάξεων. Μετέφερε πολλάκις τὴν φωνὴν τῆς Ἑλλάδος εἰς διεθνεῖς χώρους ὅπου διεκυβεύοντο ὕψιστα συμφέροντα τοῦ Ἔθνους.

Ἡ ἀναγνώρισις τοῦ ἔργου τοῦ κ. Δρούλια ἐγένετο διὰ τῆς ἐκλογῆς του ἐπὶ τέσσαρας βουλευτικὰς περιόδους.

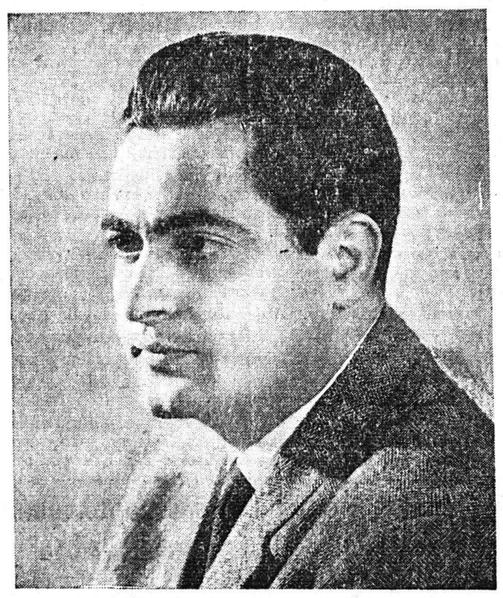

ΧΡΙΣΤΟΣ ΜΙΧΑΛΟΣ

ὑποψήφιος τοῦ συνασπισμοῦ ΕΡΕ-ΠΡΟΟΔΕΥΤΙΚΩΝ

Γέννημα καὶ θρέμμα τοῦ νομοῦ μας. Τιμᾶ τὴν καταγωγήν του διὰ τῆς δημιουργικῆς προόδου του εἰς τὸν κοινωνικὸν τομέα. Κατακτᾶ μὲ τὴν εὐγένειαν, τὴν προσήνειαν καὶ τὸ ἦθος του. Ἐνσαρκώνει κατὰ τὸν πλέον εὐτυχῆ τρόπον τὸν λαϊκὸν πόθον τῆς ἀνανεώσεως. Εἶναι νέος. Εἶναι δραστήριος. Εἶναι δυναμικός. Εἶναι ρεαλιστής. Εἶναι εἰλικρινής. Εἶναι καὶ τὰ πάντα ἄξιος νὰ ἀντιπροσωπεύσῃ τὸν Ν. Ἀχαΐας εἰς τὴν νέαν Βουλήν

Η ΑΘΛΗΤΙΚΗ ΗΜΕΡΑ

ΣΗΜΕΡΟΝ: ΠΑΝΑΧΑΪΚΗ - ΘΥΕΛΛΑ

Τὴν 3.30' ἀπογευματινὴν σήμερον θὰ διεξαχθῇ εἰς τὸ στάδιον ὁ ἀγὼν Παναχαϊκῆς—Θυέλλης διὰ τὸ πρωτάθλημα τῆς Β' ἐθνικῆς κατηγορίας.

Ὁ ἀγὼν προβλέπεται λίαν συναρπαστικὸς ὡς ἐκ τοῦ ἐνδιαφέροντος ποὺ ἔχουν καὶ αἱ δύο ὁμάδες διὰ τὴν κατάκτησιν τῆς νίκης, ἡ ὁποία τὴν μὲν Πανναχαϊκὴν θὰ ἐδραιώσῃ ἔτι περισσότερον εἰς τὴν κορυφὴν τῆς πυραμίδος τῆς βαθμολογίας, τὴν δὲ Θύελλαν θὰ ἐπιβάλῃ εἰς τοὺς πρώτους ἀκτὸ ποὺ θὰ παραμείνουν εἰς τὴν Β' ἐθνικὴν κατηγορίαν.

Διαιτητὴς τοῦ ἀγῶνος ὡρίσθη ὁ κ. Γιαβόπουλος.

ΤΟ ΤΟΠΙΚΟΝ ΠΡΩΤΑΘΛΗΜΑ

Σήμερον τὴν πρωΐαν ἀρχίζουν οἱ ἀγῶνες διὰ τὸ πρωτάθλημα Β' κατηγορίας Πατρῶν μὲ δύο ἐνδιαφερούσας συναντήσεις.

Οὕτω τὴν 9.15 πρωΐνὴν εἰς τὸ Στάδιον θὰ συναντηθοῦν αἱ ὁμάδες Πανιωνίου—Πατρέως, τὴν ἰδίαν δὲ ὥραν εἰς τὸ γήπεδον Ὀλυμπιακοῦ θὰ παίξουν αἱ ὁμάδες ΑΕΚ—Ἐθνικοῦ.

Ποδοσφαιρικὸς ἀγὼν μαθητικῶν ὁμάδων

Κατὰ τὸν διεξαχθέντα χθὲς ποδοσφαιρικὸν ἀγῶνα μεταξὺ τῶν μαθητικῶν ὁμάδων τῶν Γυμνασίων Ἀρσακείου καὶ Σωτηροπούλου νικήτρια ἐξῆλθεν ἡ πρώτη ὁμὰς μὲ τέρματα 3.—1 Σκόρερς οἱ: Μούγιος (2) καὶ Ἠλιόπουλος.

Ο ΡΟΔΙΑΚΟΣ ΠΑΙΖΕΙ ΣΗΜΕΡΟΝ ΕΙΣ ΑΓΡΙΝΙΟΝ

Ὁ Παναιτωλικὸς σήμερον ἀντιμετωπίζει εἰς τὴν ἕδραν του τὴν ἰσχυρὰν ὁμάδα τοῦ Ροδιακοῦ διὰ τὸ αὐτὸ ὡς ἄνω πρωτάθλημα.

Ὁ ἀγὼν εἶναι καὶ διὰ τὰς δύο ὁμάδας κρίσιμος, διότι ἀμφότεραι κινδυνεύουν νὰ «πέσουν» πάλιν εἰς τὰς ἐνώσεις των ἀπὸ τῆς προσεχοῦς ποδοσφαιρικῆς περιόδου. Ἡ ὁμὰς τοῦ Ἀγρινίου εὑρισκομένη εἰς καλυτέραν φόρμαν καὶ ἔχουσα τὸν παράγοντα «γήπεδον» ὑπὲρ αὐτῆς, πιστεύεται ὅτι θὰ κερδίσῃ τὸν ἀγῶνα ὥστε νὰ ἐδραιώσῃ τὴν παραμονήν της εἰς τὴν Β' ἐθνικὴν κατηγορίαν.

ΤΟ Ν.Α.Τ.Ο. ΔΕΝ ΕΧΕΙ ΠΡΟΘΕΣΙΝ ΕΠΕΜΒΑΣΕΩΣ ΕΙΣ ΤΗΝ ΚΥΠΡΟΝ

Ἀποδίδεται εἰς παρανόησιν τὸ διάβημα τοῦ Κροῦστσεφ

ΔΗΛΩΣΕΙΣ ΥΠΟΥΡΓΟΥ ΕΞΩΤΕΡΙΚΩΝ κ. ΞΑΝΘΟΠΟΥΛΟΥ—ΠΑΛΑΜΑ

ΑΘΗΝΑΙ. Ὁ ὑπουργὸς Ἐξωτερικῶν κ. Ξανθόπουλος— Παλαμᾶς προσέθη χθὲς εἰς τὰς κάτωθι δηλώσεις, διὰ τῶν ὁποίων δίδεται ἀπάντησις εἰς τὸ περὶ Κύπρου μήνυμα τοῦ κ. Κροῦστσεφ καὶ εἰς τὰς σοβιετικὰς κατηγορίας, ὅτι ἡ ἀποστολὴ συμμαχικῶν δυνάμεων εἰς τὴν νῆσον συνιστᾶ ἐπέμβασιν εἰς τὰς ἐσωτερικὰς ὑποθέσεις τῆς Κύπρου.

Αἱ δηλώσεις τοῦ κ. Παλαμᾶ αἱ ὁποῖαι ἐγένοντο καὶ πρὸς τοὺς ἐν Ἀθήναις ἀνταποκριτὰς τῶν ξένων ἐφημερίδων ἔχουν ὡς ἑξῆς:

«Τὸ γεγονὸς ὅτι μία μεγάλη δύναμις, ὡς ἡ Σοβιετικὴ Ἕνωσις, ἀναγνωρίζει τὸ δίκαιον τῆς Κύπρου ἀποτελεῖ θετικὸν στοιχεῖον. Ἐν τούτοις ἡ Ἑλλὰς θεωρεῖ ὅτι αἱ περὶ ξένης ἐπεμβάσεως κρίσεις ἐκπορεύονται προφανῶς ἀπὸ παρανόησιν. Δὲν ὑπῆρξε ξένη ἐπέμβασις ἐν Κύπρῳ. Τὰ βρετανικὰ στρατεύματα εὑρίσκονται ἐκεῖ κατόπιν αἰτήσεως τῆς κυπριακῆς κυβερνήσεως διὰ νὰ παράσχουν τὴν βοήθειαν των πρὸς εἰρηνευσιν τῆς νήσου. Οὐδεμία δὲ πρόθεσις ἐπεμβάσεως ὑπάρχει, πολλῷ δὲ μᾶλλον ἐκ μέρους τοῦ ΝΑΤΟ. Ὅ,τι ἀντιμετωπίζεται δὲν ἀποτελεῖ παρὰ αὔξησιν τῶν εἰς τὴν νῆσον βρετανικῶν στρατευμάτων διὰ τῆς συμβολῆς φιλίων χωρῶν συμφωνοῦντος τοῦ ἀρχιεπισκόπου Μακαρίου πρὸς τὸ συμφέρον τῆς Κύπρου καὶ διὰ νὰ ἐξασφαλισθῇ ἡ ἐσωτερικὴ καὶ ἡ ἐξωτερικὴ ἀσφάλεια αὐτῆς».

Ὁ κ. Παλαμᾶς προτίθεται νὰ ἐνημερώσῃ εἰς πρώτην εὐκαιρίαν τὸν κ. Παπανδρέου καὶ τὸν κ. Κανελλόπουλον ἐπὶ τῶν τελευταίων ἐξελίξεων τῆς Κύπρου.

Ἡ ἐνημέρωσις θὰ γίνῃ κεχωρισμένως καθ' ὅσον δὲν παρίσταται ἀνάγκη νέας συσκέψεως. Ἐπ' αὐτοῦ ἐπανελαμβάνετο ὅτι ὁ χειρισμὸς τοῦ Κυπριακοῦ ἐκ μέρους τῆς ὑπηρεσιακῆς κυβερνήσεως ἀκολουθεῖ σταθερῶς τὴν διακομματικῶς χαραχθεῖσαν γραμμήν.

ΔΙΟΝ. ΑΡΓΥΡΟΠΟΥΛΟΣ

Ὑποψήφιος Βουλευτὴς Ἑνώσεως Κέντρου

Δώσατε ἀρίστους συνεργάτας εἰς τὸν Γεώργιον Παπανδρέου

Ο κ. ΒΑΣ. ΠΙΛΑΛΗΣ ΘΑ ΟΜΙΛΗΣΗ ΕΙΣ ΤΟ ΑΙΓΙΟΝ

ΤΗΝ ΤΕΤΑΡΤΗΝ

Τὴν Τετάρτην 12ην τρέχοντος μηνὸς καὶ ὥραν 6 1)2 μ.μ. θὰ ὁμιλήσῃ πρὸς τὸν Λαὸν τοῦ Αἰγίου ὁ διαπρεπὴς δικηγόρος τῶν Πατρῶν καὶ ὑποψήφιος τῆς ΕΡΕ — Προοδευτικῶν κ. Βασίλειος Πιλάλης.

Ὁ κ. Ζαΐμης οἰκουρεῖ ἀσθενῶν ἐκ γρίπης

Ὁ κ. Φ. Ζαΐμης οἰκουρῶν ἐκ γρίπης δὶ ἠδυνήθη νὰ μεταβῇ εἰς Χανιὰ διὰ τὴν κηδείαν τοῦ ἀειμνήστου προέδρου Σοφοκλῆ Βενιζέλου.

Ἡ κίνησις τῆς Ε.Δ.Α.

Ὁ ἐπικεφαλῆς τοῦ συνδυασμοῦ τῆς ΕΔΑ κ. Γ. Σπηλιόπουλος μετὰ τοῦ κ. Β. Ἀσημακοπούλου, ὑποψηφίου, καὶ τοῦ κ. Ι. Πλαπούτα τῆς Ε.Ε. τῆς ΕΔΑ ὡμίλησαν εἰς συγκέντρωσιν κατοίκων εἰς Μιντιλόγλι καὶ εἰς Σαγέϊκα.

Ὁ κ. Δ. Παπαθανασόπουλος καὶ ἡ κ. Νίκη Σκαλτσᾶ, ἐπεσκέφθησαν τὸν Κάτω Ἀλισόν καὶ τὰ Καμίνια ὁμιλήσαντες ἐνώπιον πυκνοτάτου ἀκροατηρίου.

Ὁ κ. Δ. Μαλλιώρης ὡμίλησεν, εἰς τὰ χωρία Γομοστό-Ἀποστολοι καὶ Ράχη.

Εἰς τὴν Αἰγιάλειαν ὡμίλησαν, ὁ κ. Σ. Νίκας εἰς Αἰγείραν, Χατζῆ, Κούμαρη καὶ ὁ κ. Κ. Κανδρῆς εἰς Ἀσαβωνίτσα, Μυρόβρυση, Ἀραγώζαινα Βερσόβα καὶ Ἀφαρά.

Οἱ κ.κ. Δ. Λυκιαρδόπουλος καὶ Ἠλ. Παπαστεργιόπουλος ὡμίλησαν εἰς τὰς συνοικίας Μαγούδα καὶ Λάγγουρα.

Ὁ πρόεδρος τῆς κοινότητος Τραπέζης Αἰγιαλείας

Διευκρινίζεται ὅτι ὁ καταγγελθεὶς δι' ἐκλογικὴν παράβασιν κ. Δημ. Καζάνης εἶναι ἀντιπρόεδρος (καὶ ὄχι πρόεδρος ὡς ἐκ παραδρομῆς ἀνεγράφη) τῆς κοινότητος Τραπέζης Αἰγιαλείας. Πρόεδρος τῆς ἐν λόγῳ κοινότητος εἶναι ὁ κ. Παναγιώτης Δ. Καραντώνης.

Ο κ. ΚΡΟΥΣΤΣΕΦ ΕΠΙΧΕΙΡΕΙ ΧΟΝΔΡΟΕΙΔΗ ΠΑΡΕΡΜΗΝΕΙΑΝ ΤΗΣ ΕΝ ΚΥΠΡΩ ΚΑΤΑΣΤΑΣΕΩΣ ΕΔΗΛΩΣΕΝ ΕΚΠΡΟΣΩΠΟΣ ΤΟΥ ΦΟΡΕΪΝ ΟΦΦΙΣ

ΛΟΝΔΙΝΟΝ. Οἱ Βρετανοὶ ἐπίσημοι μελετοῦν ἐπισταμένως τὸ κείμενον τοῦ μηνύματος τοῦ Ρώσσου πρωθυπουργοῦ κ. Κροῦστσεφ, ὅστις κατηγορεῖ τὴν δύσιν ὅτι προσπαθεῖ νὰ ἀποτρέψῃ τὴν συζήτησιν τοῦ Κυπριακοῦ προβλήματος ἐνώπιον τοῦ Συμβουλίου Ἀσφαλείας καὶ ὑποστηρίζει ὅτι ἡ κατάστασις εἰς τὴν Κύπρον θὰ ἠδύνατο νὰ ὁδηγήσῃ εἰς σοβαρὰς διεθνεῖς περιπλοκάς.

Ἐκπρόσωπος τοῦ Φόρειν Ὄφφις σχολιάζων τὸ μήνυμα τοῦ κ. Κροῦστσεφ ἐδήλωσεν ὅτι εἶναι σαφὲς ἐκ τῆς πρώτης ἀναγνώσεώς του, ὅτι περιλαμβάνει χονδροειδῆ παρερμηνείαντῆς κατα