ΔΙΕΥΘΥΝΤΗΣ
ΧΡΙΣΤΟΣ ΡΙΖΟΠΟΥΛΟΣ
ΓΡΑΦΕΙΑ—ΤΥΠΟΓΡΑΦΕΙΑ
ΑΝΔΡ. ΜΙΧΑΛΑΚΟΠΟΥΛΟΥ 61α
ΤΗΛΕΦΩΝΑ:
Διεύθυνσις 32-02
Σύνταξις - Διαχείρισις 28-52

Η ΗΜΕΡΑ

ΠΡΩΪΝΗ ΑΝΕΞΑΡΤΗΤΟΣ ΕΦΗΜΕΡΙΣ ΠΑΤΡΩΝ

ΠΑΤΡΑΙ
ΕΤΟΣ 13ον — ΑΡΙΘ. ΦΥΛΛΟΥ 3877
ΤΕΤΑΡΤΗ
12
ΦΕΒΡΟΥΑΡΙΟΥ
1964
Τιμὴ φύλλου Δραχ. 1,50

Ο ΚΑΘΗΓΗΤΗΣ ΑΝΔΡΕΑΣ ΠΑΠΑΝΔΡΕΟΥ ΟΜΙΛΕΙ ΔΙΑ ΤΟ ΠΑΝΕΠΙΣΤΗΜΙΟΝ ΤΩΝ ΠΑΤΡΩΝ

Θὰ εἶναι πλῆρες καὶ πρότυπον δι' ὅλην τὴν Ν. Α. Εὐρώπην

Θὰ περιλαμβάνῃ καὶ διεθνὲς ἀνώτατον ἰνστιτοῦτον

50 ἑκατομμύρια δολλαρίων διὰ τὰ κτίρια

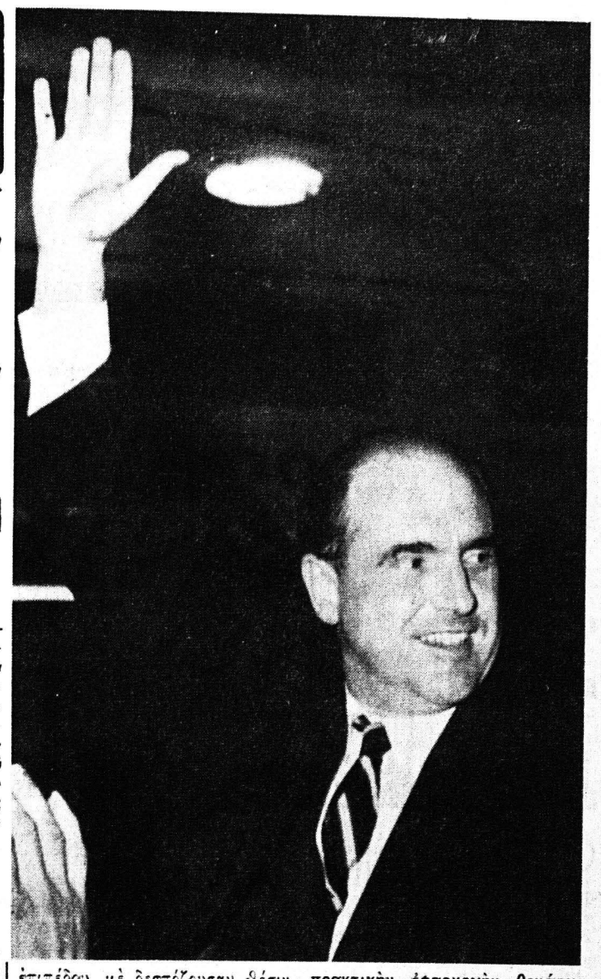

Η ΗΜΕΡΑ θεωρεῖται εὐτυχής, δυναμένη σήμερον νὰ μεταδώση πρὸς τὸν λαὸν τῶν Πατρῶν ἕνα μήνυμα μεγάλης αἰσιοδοξίας διὰ τὸ μέλλον τῆς πόλεώς μας καὶ ὁλοκλήρου τῆς Ἀχαΐας, ἐν σχέσει μὲ τὴν ἵδρυσιν τοῦ νέου πανεπιστημίου: Εἶναι μήνυμα τοῦ κορυφαίου ἁρμοδίου παράγοντος δι' αὐτὸ τὸ θέμα καθηγητοῦ κ. Ἀνδρέα Γ. Παπανδρέου.

Ὁ κ. καθηγητὴς ἐδέχθη χθὲς εἰς μακρὰν συνέντευξιν τὸν διευθυντὴν τῆς ΗΜΕΡΑΣ ΤΩΝ ΠΑΤΡΩΝ κ. Χρίστον Ριζόπουλον καί, μὲ σειρὰν ἀποκαλυπτικῶν καὶ βαρυσημάντων στοιχείων, ἐβεβαίωσεν ὅτι:

1ον. Τὸ νέον πανεπιστήμιον θὰ ἱδρυθῆ ὁπωσδήποτε καὶ ἀσυζητητεὶ ΕΙΣ ΤΑΣ ΠΑΤΡΑΣ, ἔχει δὲ προχωρήσει εἰς βάθος ἡ προπαρασκευαστικὴ ἐργασία.

2ον. Θὰ εἶναι τὸ μόνον ἐν Ἑλλάδι ΠΛΗΡΕΣ πανεπιστήμιον, ἤτοι μὲ σχολὰς ΚΑΙ πανεπιστημιακὰς ΚΑΙ πολυτεχνικάς. ΕΠΙ ΠΛΕΟΝ θὰ περιλαμβάνῃ εἰδικὴν σχολὴν διοικήσεως ἐπιχειρήσεων (ὑπερ—ἀνωτάτη ἐμπορικὴ σχολὴ) καὶ ἰνστιτοῦτον τεχνολογικὸν ἐκπαιδεύσεως τῶν πτυχιούχων (ὑπερ — πολυτεχνεῖον) διεθνοῦς χαρακτῆρος.

3ον. Ἡ λειτουργία τοῦ νέου ΠΡΟΤΥΠΟΥ ἀνωτάτου ἱδρύματος θὰ γίνῃ σταδιακῶς, μὲ προοπτικὴν ΕΝΤΟΣ ΤΟΥ 1964 νὰ ἀγορασθῆ τὸ γήπεδον (ἐκτάσεως περίπου δέκα οἰκοδομικῶν τετραγώνων) νὰ καταρτισθοῦν αἱ μελέται καὶ νὰ ρυθμισθῆ τὸ θέμα διακηρύξεως, εὐθὺς ἀμέσως ν' ἀρχίση ἡ ἀνέγερσις, μὲ συνολικὴν δαπάνην τῆς τάξεως τῶν 50 ἑκατομμυρίων δολλαρίων, ἐντὸς δὲ τῆς ΤΕΤΡΑΕΤΙΑΣ τῆς ΚΥΒΕΡΝΗΣΕΩΣ ΚΕΝΤΡΟΥ ν' ἀνοίξουν αἱ πρῶται σχολαὶ εἰς τοὺς φοιτητάς.

4ον. Παραλλήλως, θὰ ἱδρυθῆ κέντρον ἐρευνῶν βιομηχανικῶν, μὲ ἀποτέλεσμα τὴν πλαισίωσιν τοῦ ἱδρύματος διὰ νέων μεγάλων οἰκονομικῶν μονάδων, εἰς τρόπον ὥστε αἱ Πάτραι νὰ ἐξελιχθοῦν βαθμηδὸν εἰς ΜΕΓΑΛΗΝ ΕΥΡΩΠΑΪΚΗΝ ΠΟΛΙΝ.

5ον. Ἤδη, χάρις εἰς τὰς καταβληθείσας ἐνεργείας, θεωρεῖται ἐξησφαλισμένη δωρεὰ ἀπὸ τὸν Ὀργανισμὸν Οἰκονομικῆς Συνεργασίας καὶ Ἀναπτύξεως, ἀνερχομένη εἰς 25 ἑκατομμύρια δολλάρια (τὸ ἥμισυ τῆς προϋπολογιζομένης κτιριακῆς δαπάνης) καὶ διατεθησομένη ΥΠΕΡ ΤΩΝ ΠΑΤΡΩΝ.

ΑΠΗΥΘΥΝΘΗΜΕΝ εἰς τὸν καθηγητὴν κ. Ἀνδρέαν Παπανδρέου διὰ νὰ ἔχωμεν ἀκριβεῖς καὶ ὑπευθύνους πληροφορίας διὰ τὸ ζήτημα τοῦ νέου Πανεπιστημίου, τὸ ὁποῖον συγκινεῖ τὸν λαόν μας.

Καθὼς ἐνθυμοῦνται οἱ συμπολῖται, εἰς τὰς παραμονὰς τῶν ἐκλογῶν τοῦ 1961, συγκεκριμένως τὴν Κυριακὴν 22 Ὀκτωβρίου 1961, ὁ κ. Γεώργιος Παπανδρέου, ὁμιλῶν εἰς τὴν πόλιν μας, ἐξήγγειλε ΠΡΩΤΟΣ τὴν ἀπόφασιν τῆς Ἑνώσεως Κέντρου νὰ ἱδρύση εἰς τὰς Πάτρας τὸ «τρίτον πανεπιστήμιον». Τὴν Πέμπτην 26 Ὀκτωβρίου ὁ κ. Παν. Κανελλόπουλος ἐδήλωσεν ὅτι ἀπεστέλει ἤδη σκέψιν, μὴ ἐξαγγελθεῖσαν προεκλογικῶς πρὸς ἀποφυγὴν παρεξηγήσεων ὅπως ἡ ΕΡΕ ἱδρύση «σχολὰς πανεπιστημιακὰς» εἰς τὰς Πάτρας ΚΑΙ εἰς Ἰωάννινα. Κατὰ δὲ τὴν πρόσφατον ὁμιλίαν του ἐν τῇ πόλει μας (Κυριακὴ 2 Φεβρουαρίου 1964) ὁ κ. Κανελλόπουλος ὑπεσχέθη ὁλόκληρον τὸ «τρίτον πανεπιστήμιον» εἰς Ἰωάννινα καὶ διὰ τὰς Πάτρας. «Πολυτεχνεῖον». Ἤτο ἑπόμενον νὰ διερωτῶνται οἱ συμπολῖται τί πρόκειται, ἐπὶ τέλους, νὰ γίνῃ, ἔπειτα ἀπὸ τὴν διαπίστωσιν ἰσχυρᾶς πιέσεως ἐξ ἄλλων περιφερειῶν καὶ ὄχι μόνον ἐξ Ἠπείρου. Καὶ ἀπηυθύνθημεν εἰς τὸν καθηγητὴν κ. Παπανδρέου, ἐπειδὴ συνέβη νὰ γνωρίζωμεν, ὅτι μετὰ τὰς ἐκλογὰς τοῦ 1961, παραλλήλως πρὸς τὸν πολιτικὸν «ἀνένδοτον» ἀγῶνα, ὁ ὁποῖος θὰ ἔφερε τὴν Ἕνωσιν Κέντρου εἰς τὴν ἐξουσίαν, διεξήγετο μία ἀθόρυβος καὶ ἀπόρρητος ἐργασία διὰ τὴν μέλλουσαν κυβερνητικὴν δραστηριότητα τοῦ Κέντρου, εἰς τὴν ὁποίαν ἐνετάσσετο καὶ ἡ ἵδρυσις τοῦ νέου Πανεπιστημίου εἰς τὰς Πάτρας. Σὰν σὲ «κρυφὸ σχολειό» διεξήγετο αὐτὴ ἡ ἐργασία, μὲ στενὴν παρακολούθησιν ἀπὸ τὸν καθηγητὴν κ. Παπανδρέου, ἐπειδὴ ἦτο φανερόν, ὅτι ἡ ΕΡΕ, ἂν καὶ ἀποκαλεῖται «ριζοσπαστική», δὲν ἐτολμοῦσε νὰ κάμῃ τίποτε τὸ ριζοσπαστικόν, τὸ πραγματικὰ ἐθνικόν, ὅταν ὑπῆρχε κίνδυνος νὰ θιγοῦν ὡρισμένα συμφέροντα ὠργανωμένα ἢ νὰ φωνασκήσῃ μία περιφέρεια, ἑπομένως δὲν ἤθελε νὰ προωθήσῃ ἀληθινὰ καὶ τὸ ζήτημα τοῦ πανεπιστημίου. Διὰ τὴν προφύλαξιν τῶν ἐμπιστευτικῶν ἐνεργειῶν ἀπὸ τοὺς κινδύνους τῆς δημοσιότητος πολλάκις ἐθυσιάσαμεν τὸ χρέος τῆς ἐνημερότητος τοῦ κοινοῦ εἰς τὸν γενικώτερον σκοπόν, εἰς τὸ συμφέρον τῆς πόλεως. Ἀλλά, μετὰ τὸν σχηματισμὸν τῆς κυβερνήσεως Κέντρου καὶ τὴν συγκέντρωσιν ὅλων τῶν σχετικῶν μὲ τὸ πανεπιστήμιον μελετῶν εἰς χεῖρας τοῦ καθηγητοῦ κ. Παπανδρέου, ἐπίσης δὲ μετὰ τὸ ἔκδηλον λαϊκὸν ρεῦμα ὑπὲρ τῆς μεγάλης αὐτοδυναμίας τοῦ Κέντρου κατὰ τὴν 16ην Φεβρουαρίου, ἐσκέφθημεν ὅτι τίποτε δὲν ἐμποδίζει πλέον τὴν δημοσιότητα. Τοὐναντίον, εἶναι ἐπιβεβλημένον νὰ γνωρίζῃ ὁ λαὸς τῶν Πατρῶν καὶ τῆς Ἀχαΐας πῶς ἀκριβῶς ἔχει τὸ μεγάλο αὐτὸ ζήτημα. Καὶ εἴμεθα εὐτυχεῖς, διότι ὁ καθηγητὴς ἀντα πεκρίθη εἰς τὴν παράκλησίν μας ὅπως ὁμιλήση ἀπὸ τῶν στηλῶν τῆς ΗΜΕΡΑΣ. Εἴμεθα προσέτι εὐτυχεῖς, διότι ἐκ τῆς συνεντεύξεως αὐτῆς διεπιστώσαμεν εἰς πόσην ἔκτασιν ὁ κ. καθηγητὴς ἔδειξεν ἐμπρακτως τὴν στοργήν του διὰ τὰς Πάτρας καὶ τὴν Ἀχαΐαν, συντελέσας καὶ συντελῶν εἰς τὴν ταχεῖαν πραγματοποίησιν τοῦ προτύπου πνευματικοῦ ἱδρύματος, τὸ ὁποῖον κυριολεκτικῶς θὰ δώση ΝΕΑΝ ΖΩΗΝ εἰς τὴν Ἑλλάδα καὶ εἰς τὴν πόλιν μας.

Καὶ τώρα ἰδοὺ ἡ συνέντευξις τοῦ καθηγητοῦ κ. Παπανδρέου μὲ τὸν διευθυντὴν μας.

ΕΡΩΤΗΣΙΣ: Κύριε καθηγητά, γνωρίζετε ἀσφαλῶς πόσον συγκινεῖται ὁ λαὸς τῶν Πατρῶν διὰ τὸ θέμα τοῦ νέου πανεπιστημίου. Καὶ πόσον ἐταράχθη ἀπὸ τελευταίαν ἐκλογικὴν ἐξαγγελίαν, κατὰ τὴν ὁποίαν δὲν θὰ γίνῃ Πανεπιστήμιον εἰς τὰς Πάτρας, ἀλλὰ πολυτεχνεῖον. Δύνασθε νὰ εἴπητε τί πρόκειται, ἐπὶ τέλους, νὰ γίνῃ;

ΑΠΑΝΤΗΣΙΣ: Ὁ Γεώργιος Παπανδρέου ὑπεσχέθη ρητῶς, ὅτι τὸ νέον Πανεπιστήμιον θὰ γίνῃ εἰς τὰς Πάτρας. Ἐγὼ δύναμαι νὰ σᾶς βεβαιώσω, ὅτι θὰ εἶναι ἕνα πρότυπον πλῆρες Πανεπιστήμιον. Τὸ Πανεπιστήμιον αὐτὸ τῶν Πατρῶν σχεδιάζεται βάσει εὐρωπαϊκῶν καὶ ἀμερικανικῶν προτύπων, ἑπομένως θὰ εἶναι κάτι διάφορον καὶ ἀνώτερον τόσον ἀπὸ τὸ πανεπιστήμιον Ἀθηνῶν ὅσον καὶ ἀπὸ τὸ πανεπιστήμιον Θεσσαλονίκης, ἐπίσης καὶ ἀπὸ τὸ Πολυτεχνεῖον Ἀθηνῶν. Θὰ εἶναι τὸ πρῶτον Πανεπιστήμιον τῆς Ἑλλάδος, ἀλλὰ καὶ πρῶτον εἰς τὸ εἶδος του δι' ὅλην τὴν Ν. Α. Εὐρώπην.

ΕΡΩΤΗΣΙΣ: Θὰ εἶναι, ὡς λέγεται σὰν τὸ Τεχνολογικὸν Ἰνστιτοῦτον τῆς Μασσαχουσέτης;

ΑΠΑΝΤΗΣΙΣ: Τὸ Ἰνστιτοῦτον τῆς Μασσαχουσέτης εἶναι τὸ καλύτερον τοῦ κόσμου πανεπιστήμιον. Καὶ θὰ φιλοδοξήσωμεν νὰ ἀκολουθήσωμεν τὰ ἴχνη του. Τὸ Ἰνστιτοῦτον αὐτὸ συνετέλεσεν, ὡς γνωστόν, εἰς τὴν ἀναζωογόνησιν τῆς φθινούσης οἰκονομίας τῆς Νέας Ἀγγλίας, διὰ τῆς προσελκύσεως τεχνικῶν καὶ ἠλεκτρικῶν βιομηχανιῶν. Τὸ σχέδιόν μας εἶναι νὰ ἱδρύσωμεν εἰς τὰς Πάτρας ἕνα τέτοιο πνευματικὸν ἵδρυμα, τὸ ὁποῖον ν' ἀποτελέση τὴν πνευματικὴν δύναμιν ἔλξεως μεγάλων ἐπιχειρήσεων, ὥστε ν' ἀναμορφωθῆ ἄρδην ἡ οἰκονομία τῆς πόλεως καὶ τῆς περιοχῆς. Ἀλλὰ εἶναι πλάνη νὰ νομίζεται, ὅτι ἐπειδὴ θὰ ἔχωμεν τὸ Ἰνστιτοῦτον αὐτὸ ὡς πρότυπον, θὰ περιορισθῶμεν εἰς τεχνικὰς σχολάς. Τὸ Τεχνολογικὸν Ἰνστιτοῦτον τῆς Μασσαχουσέτης, ἀσχέτως τῆς ὀνομασίας του, ἡ ὁποία παραπλανᾶ τοὺς ἀγνοοῦντας, εἶναι ἕνα πλῆρες πανεπιστήμιον, ἀφοῦ ἔχει ἀκόμη καὶ σχολὴν θεολογίας!

ΕΡΩΤΗΣΙΣ: Ποίας σχολάς πρόκειται νὰ ἔχῃ τὸ πανεπιστήμιον τῶν Πατρῶν;

ΑΠΑΝΤΗΣΙΣ: Πλῆρες πανεπιστήμιον. Θὰ δοθῆ ἔμφασις εἰς οἰκονομικὰς σχολάς, ἀλλ' ὄχι ἀποκλειστικότης.

ΕΡΩΤΗΣΙΣ: Θὰ ἔχῃ μόνον τὰς σχολάς, τὰς ὁποίας ἀνεφέρατε, κύριε καθηγητά;

ΑΠΑΝΤΗΣΙΣ: Ὄχι. Θὰ ἔχῃ σχολὰς οἰκονομικῶν ἐπιστημῶν. Θὰ ἔχῃ ἀκόμη σχολὴν διοικήσεως ἐπιχειρήσεων ἡ ὁποία θὰ εἶναι περίπου σὰν ἀνωτάτη ἐμπορικὴ σχολή, ἡ ὁποία θὰ μᾶς προμηθεύη τὰ στελέχη τῶν ἐπιχειρήσεων. Πέραν ὅλων αὐτῶν σχολῶν, αἱ ὁποῖαι θὰ ἔχουν τετραετῆ φοίτησιν διὰ τὴν ἀπόκτησιν πτυχίου, θὰ ὑπάρχῃ διετὴς κύκλος σπουδῶν διὰ τοὺς πτυχιούχους πρὸς ἀπόκτησιν ἀνωτέρας εἰδικότητος. Τὸ τμῆμα αὐτὸ τοῦ πανεπιστημίου Πατρῶν θὰ εἶναι διεθνές. Ἤτοι ὅλη ἡ διδασκαλία θὰ διεξάγεται εἰς τὴν ἀγγλικήν, μὲ καθηγητικὸν προσωπικὸν καὶ ἑλληνικὸν καὶ ξένον — προσωπικότητας ἐξ ὅλου τοῦ κόσμου, αἱ ὁποῖαι θὰ προσλαμβάνωνται ἐπὶ εἰδικῇ συμβάσει — ἀλλὰ καὶ οἱ φοιτηταὶ δὲν θὰ εἶναι Ἕλληνες ἀποκλειστικῶς. Τὸ διεθνὲς αὐτὸ τμῆμα τοῦ πανεπιστημίου πρόκειται νὰ ἔχῃ ἀκτῖνα εἰς ὅλην τὴν ἀνατολικὴν Μεσόγειον, τὴν Μέσην Ἀνατολὴν καὶ τμῆμα τῆς Ἀφρικῆς. Πρόβλεψίς μας εἶναι νὰ ἔχωμεν χιλίους ξένους φοιτητάς.

ΕΡΩΤΗΣΙΣ: Εἰς τίνα δεδομένα στηρίζεται, Κύριε Καθηγητά, ἡ πρόβλεψίς σας αὐτή;

ΑΠΑΝΤΗΣΙΣ: Θὰ πρέπει νὰ σᾶς εἴπω, ὅτι διὰ τὴν ἵδρυσιν τοῦ πανεπιστημίου τῶν Πατρῶν καὶ τοῦ ἐν αὐτῷ διεθνοῦς Ἰνστιτούτου, ἐνδιαφέρεται ὁ Ὀργανισμὸς Εὐρωπαϊκῆς Συνεργασίας καὶ Ἀναπτύξεως (ΟΕΣΑ), ἑδρεύων εἰς Παρισίους. Ἡ πρόβλεψίς μας λοιπὸν στηρίζεται εἰς τὸ ὅτι ἤδη διεξάγονται συνεννοήσεις μετὰ τοῦ ΟΕΣΑ περὶ χορηγήσεως ὑποτροφιῶν ἀκριβῶς διὰ χιλίους φοιτητὰς ἐκ τῶν χωρῶν τῆς ἀναφερθείσης περιοχῆς.

ΕΡΩΤΗΣΙΣ: Ὁ ΟΕΣΑ θὰ ἔχῃ καὶ ἄλλην τινὰ οἰκονομικὴν συμβολὴν εἰς τὴν λειτουργίαν τοῦ Πανεπιστημίου;

ΑΠΑΝΤΗΣΙΣ: Εἰς τὴν λειτουργίαν, ὄχι. Θὰ πληρώνῃ μόνον τὰ ἔξοδα ὅλων τῶν ξένων φοιτητῶν. Τὰ ὑπόλοιπα θὰ τὸ πληρώνῃ τὸ Ἑλληνικὸν Κράτος. Ἀλλὰ ὁ ΟΕΣΑ θὰ συμβάλῃ γενναίως εἰς τὴν δαπάνην ἀνεγέρσεως τοῦ πανεπιστημίου. Ἐκ τῆς προϋπολογιζομένης δαπάνης τῶν κτιρίων (τὰ ὁποῖα, σημειωτέον, πρόκειται νὰ καταλάβουν ἔκτασιν ἴσην μὲ δέκα οἰκοδομικὰ τετράγωνα τῆς πόλεως), ἀνερχομένης εἰς 50 ἑκατομμύρια δολλάρια, τὸ ἥμισυ θὰ καταβληθῆ ἀπὸ τὸν ΟΕΣΑ καὶ θὰ εἶναι μία δωρεὰ πρὸς τὴν Ἑλλάδα καὶ εἰδικῶς πρὸς τὴν πόλιν τῶν Πατρῶν.

ΕΡΩΤΗΣΙΣ: Προβλέπεται ν' ἀρχίση συντόμως ἡ ἀνέγερσις τῶν κτιρίων;

ΑΠΑΝΤΗΣΙΣ: Ἐντὸς τοῦ 1964 τὸ πανεπιστήμιον, ἀπὸ πνευματικὴ πραγματικότης, ποὺ εἶναι ἤδη, θὰ γίνῃ ὑλικὴ πραγματικότης. Θὰ ἀποκτήσωμεν τὴν γῆν θὰ ρυθμίσωμεν τὰ τῆς διοικήσεως. Καὶ ἀμέσως θ' ἀρχίσωμεν νὰ ἐκπονοῦμεν τὰ σχέδια. Αὐτὰ θὰ ὑποβληθοῦν εἰς τὰ κράτη-μέλη τοῦ ΟΕΣΑ πρὸς ἔγκρισιν. Ἀφοῦ θὰ χρηματοδοτήσουν, δικαιοῦνται νὰ ἐκφράσουν καὶ γνώμην. Ἔχομεν λόγους νὰ πιστεύωμεν, ὅτι αἱ χῶραι τοῦ ΟΕΣΑ θεωροῦν τὸ ὑπό ἵδρυσιν διεθνὲς πανεπιστήμιον ὡς λίαν ἐνδιαφέρουσαν προσπάθειαν, ἡ ὁποία ἀξίζει ἐνισχύσεως. Ἐλπίζομεν ὅτι ὅλα θὰ πᾶνε καλά. Καὶ ὅτι θὰ μπορέσωμε νὰ ἀνοίξῃ τὸ πανεπιστήμιον ἐντὸς τῆς τετραετίας τῆς διακυβερνήσεως τῆς Χώρας ἀπὸ τὴν Ἕνωσιν Κέντρου. Φυσικά, ἡ λειτουργία θὰ εἶναι βαθμιαία, ἀναλόγως τοῦ ρυθμοῦ ἐπαν δρώσεως τῶν σχολῶν. Εἰς τὸ σημεῖον αὐτό, πρέπει νὰ σᾶς εἰπῶ, ὅτι ἡ σχέσις καθηγητῶν καὶ φοιτητῶν θὰ εἶναι ριζοσπαστική. Μακρὸς, ὅσον τὸ δυνατόν, ἀριθμὸς φοιτητῶν καὶ ὄχι μεγάλαι αἴθουσαι διαλέξεων, ὥστε νὰ ὑπάρχῃ ἄμεσος, ἐπαφή. Θέλομεν νὰ δημιουργήσωμεν ἕνα πανεπιστήμιον ὑψηλῆς κλάσεως διὰ εὐρωπαϊκὸν ἐπίπεδον, ὥστε νὰ προσελκύσωμεν τοὺς διαπρέποντας εἰς τὴν ἄλλο δαπὴν Ἕλληνας καθηγητάς, ὅταν τοὺς πείσωμεν ὅτι θὰ ἔχουν καὶ εἰς τὴν Ἑλλάδα εὐκαιρίαν ἀναδείξεως. Ὁ ἐκπατρισμὸς τῶν ἱκανῶν πνευματικῶν ἀνθρώπων, ἀλλὰ καὶ ἡ ἐντὸς τῆς Ἑλλάδος διασπορά των, ἀποτελεῖ δυσμενῆ παράγοντα διὰ τὴν χώραν. Θὰ τείνωμεν εἰς τὸ νὰ κάμωμεν τὸ πανεπιστήμιον τῶν Πατρῶν μίαν μεγάλην κυψέλην πνευματικῆς δράσεως.

ΕΡΩΤΗΣΙΣ: Διατὶ ἀπεφασίσθη νὰ δοθῆ ἡ «ἔμφασις», ὅπως εἴπατε, εἰς τὸν τεχνικὸν τομέα;

ΑΠΑΝΤΗΣΙΣ: Ἀποβλέπομεν εἰς τὴν οἰκονομικὴν ἀνάπτυξιν τῆς χώρας μας. Καὶ εἶναι ἰδιαιτέρως αἰσθητὴ ἡ ἔλλειψίς μας εἰς τὴν κατάρτισιν τῶν ἀπαραιτήτων διὰ τὴν ἐκβιομηχάνισιν τῆς χώρας στελεχῶν. Σοβαρὸς ἀριθμὸς Ἑλλήνων (8-9 χιλιάδες) φοιτοῦν αὐτὴν τὴν στιγμὴν εἰς τὰ πανεπιστήμια τοῦ ἐξωτερικοῦ. Αὐτὸ μόνον εἰς τὴν Ἀφρικὴν συμβαίνει. Καὶ τὸ 60ο)ο τῶν σπουδαζόντων εἰς τὸ ἐξωτερικὸν Ἑλλήνων ἀσχολοῦνται μὲ θετικὰς ἐπιστήμας καὶ τὴν τεχνολογίαν, ἔναντι ἀντιστοίχου εἰς Ἑλλάδα ποσοστοῦ 37ο)ο. Οἱ ἀριθμοὶ αὐτοὶ εἶναι χαρακτηριστικοὶ τῆς πανεπιστημιακῆς ἀδυναμίας μας. Διὰ τὸν λόγον αὐτὸν ὁδηγούμεθα εἰς τὴν ταχεῖαν δημιουργίαν τοῦ νέου πανεπιστημίου ἐπὶ ὑψηλοῦ ἐπιπέδου, μὲ δεσπόζουσαν θέσιν τὰς οἰκονομικὰς καὶ τεχνικὰς σπουδάς, διὰ νὰ δώσωμεν εἰς τὴν Ἑλλάδα, ὅ,τι χρειάζεται τώρα. Χρειάζονται νέαι ἰδέαι, χρειάζεται νέα ζωή. Καὶ τὸ πανεπιστήμιον Πατρῶν πρέπει ν' ἀποβῆ πρότυπον κέντρον διὰ μίαν ἀναγέννησιν τῆς Ἑλλάδος, ἀνάλογον πρὸς τὴν μετὰ τὸ 1911 ἀλλαγήν.

ΕΡΩΤΗΣΙΣ: Ὑπῆρχεν εἰδικὸς λόγος διὰ τὴν δημιουργίαν καὶ τοῦ διεθνοῦς ἰνστιτούτου;

ΑΠΑΝΤΗΣΙΣ: Βεβαιότατα. Πρῶτον, διότι αἱ χῶραι τοῦ ΟΕΣΑ, αἱ ὁποῖαι θὰ χρηματοδοτήσουν τὴν ἀνέγερσιν τοῦ πανεπιστημίου, ἐνδεχομένως δὲ ν' ἀναλάβουν καὶ τὸ βάρος ὡρισμένων ἑδρῶν, ἐνδιαφέρονται. Ἐπίσης πρᾶγμα τὸ ὁποῖον εἶναι πρωτεύουσης σημασίας, διότι ἡ Ἑλλὰς ἔχει συμφέρον νὰ εἰσέλθῃ εἰς τὴν διεθνῆ πνευματικὴν ζωήν. Ἡ Ἑλλὰς εὑρίσκεται εἰς τὸ σταυροδρόμι μεταξὺ ἀνεπτυγμένων καὶ ὑποαναπτύκτων χωρῶν, ἡ δὲ πόλις τῶν Πατρῶν ἀποτελεῖ κλειδὶ συγκοινωνιῶν. Ἰδοὺ διατὶ κατορθώσαμεν νὰ πείσωμεν τοὺς ξένους, νὰ γίνῃ εἰς τὰς Πάτρας αὐτὸ τὸ πρότυπον πανεπιστήμιον.

ΕΡΩΤΗΣΙΣ: Τὸ πανεπιστήμιον θὰ εἶναι ἀποκλειστικῶς ἐκπαιδευτικὸν ἵδρυμα ἢ θ' ἀκολουθηθῇ τὸ πρότυπον τῆς Μασσαχουσέτης, διὰ τῆς ἱδρύσεως καὶ τμήματος θεωρητικῶν ἐρευνῶν;

ΑΠΑΝΤΗΣΙΣ: **Θὰ ἔχωμεν καὶ τομέα ἐρεύνης. Ἀλλά, θὰ ἔχωμεν ἐπίσης καὶ πρακτικὰς ἐφαρμογάς. Πρόθεσίς μας εἶναι νὰ χρησιμοποιήσωμεν εἰς τὴν πρᾶξιν τόσον τὰ πορίσματα τῶν ἰδικῶν μας ἐρευνῶν, ὅσον καὶ ἐκεῖνα ἄλλων χωρῶν, διὰ τῆς ἱδρύσεως τῶν χρησίμων βιομηχανιῶν. Ἀφοῦ ἀποβλέπομεν καὶ δὴ ὑποχρεούμεθα νὰ γίνωμεν ἰσότιμα μέλη τῆς Κοινῆς Ἀγορᾶς ἀπὸ οὐσιαστικῆς ἀπόψεως, ὀφείλομεν νὰ συνδυάσωμεν τὴν θεωρητικὴν καὶ τὴν πρακτικὴν ἐφαρμογὴν θεμάτων οἰκονομικῆς ἀναπτύξεως, ἐνῶ ταυτοχρόνως θὰ μελετῶμεν τὴν μεταμόρφωσιν ὅλης τῆς Πελοποννήσου εἰς ἀληθῶς σύγχρονον περιοχήν. Μὲ δύο τελευταῖα λόγια, φιλοδοξοῦμεν νὰ μεταβάλωμεν τὸ πανεπιστήμιον τῶν Πατρῶν εἰς ὁρμητήριον διὰ μίαν νέαν Ἑλλάδα!**

ΕΡΩΤΗΣΙΣ: Τί φρονεῖτε περὶ τῆς ἱδρύσεως πανεπιστημιακῶν σχολῶν ἢ αὐτοτελῶν ἀνωτάτων ἱδρυμάτων εἰς ἄλλας πόλεις τῆς Ἑλλάδος;

ΑΠΑΝΤΗΣΙΣ: Εἶναι εἰς τὸ πρόγραμμά μας. Τοιαῦται σχολαὶ ἢ ἱδρύματα θὰ ἐγκατασταθοῦν καὶ εἰς ἄλλας ἐπαρχιακὰς πόλεις, διὰ νὰ ὑπάρξῃ ἕνα μεγάλο δίκτυον ἀνωτάτης ἐκπαιδεύσεως, ἐπιβαλλομένης ἀπὸ τὰς ἀπαιτήσεις τῆς νέας ἐποχῆς.

Ὅταν ἀπεχωρίσθημεν, σφίγγοντες τὸ χέρι τοῦ Καθηγητοῦ κ. Ἀνδρέα Παπανδρέου, εἴδαμε στὰ ζωηρὰ μάτια του νὰ λάμπῃ ἡ φλόγα τῆς δημιουργίας καὶ τῆς πίστεως. Ἔξω ὁ ἥλιος ἀγκάλιαζε τὴν πόλιν καὶ τὴν ἐζέσταινε μὲ τὴν θείαν θαλπωρήν του. Καὶ τὰ λόγια τοῦ Καθηγητοῦ ἐφαίνοντο καὶ αὐτὰ σὰν ἕνας ἥλιος, ὁ ὁποῖος δίδει εἰς τὸν Ἑλληνικὸν λαὸν καὶ ἰδιαζόντως εἰς τὸν Ἀχαϊκὸν λαόν, τὴν ἐγγύησιν μιᾶς καλύτερης ζωῆς...

ΧΡΙΣΤΟΣ ΡΙΖΟΠΟΥΛΟΣ

ΑΥΡΙΟΝ 6 ΣΕΛΙΔΕΣ

Ο ΠΑΤΕΡΑΣ ΤΟΥ ΛΑΟΥ

Ὑποδεχόμεθα σήμερον εἰς τὴν πόλιν μας, ἐξ ὅλης ψυχῆς καὶ διανοίας, τὸν Γεώργιον Παπανδρέου ὡς Πατέρα τοῦ Λαοῦ.

Τοῦ ἀνήκει ὁ τίτλος αὐτός, διότι ἔχει πλῆρες ἀντίκρυσμα τὴν εἰς τὰ πολιτικὰ χρονικὰ τοῦ τόπου πρωτοφανῆ ἐκδήλωσιν στοργῆς πρὸς τὰς λαϊκὰς τάξεις. Διότι, εἰς τὸ σύντομον χρονικὸν διάστημα τῆς διακυβερνήσεως τῆς χώρας ἀπὸ τὴν Ἕνωσιν Κέντρου ὑπὸ τὴν ἡγεσίαν του, ἔλαβε μέτρα ἱστορικῆς ἀληθῶς σημασίας, τὰ ὁποῖα διανοίγουν νέαν ἐποχήν.

Ὡς πρωθυπουργὸς λαϊκῆ θελήσει, ἔπειτα ἀπὸ μακρὰν παραγνώρισιν τῆς ἀκτινοβόλου του προσωπικότητος, δὲν ἀποκατέστησε μόνον τὴν πολιτικὴν δημοκρατίαν καὶ δὲν ἔκαμε μόνον τὴν Ἑλλάδα ὁλόκληρον ν' ἀναπνέη δροσερὸν ἀέρα ἐλευθερίας. Ἀλλὰ ὕψωσε καὶ τὴν σημαίαν τῆς κοινωνικῆς δημοκρατίας ἰδίως μὲ τὰ μέτρα ὑπὲρ τῶν ἀσθενεστέρων τάξεων τῶν ἀγροτῶν καὶ μὲ τὴν δωρεὰν παιδείαν, χάρις εἰς τὴν ὁποίαν ἡ Ἑλλὰς ἤδη προβαδίζει τῶν δημοκρατικῶν χωρῶν τῆς δύσεως.

Εἶναι, πράγματι, ὁ Πατέρας τοῦ Λαοῦ, ὁ ὁποῖος ἀπέδειξε, κατὰ τὸν πλέον ἐπιβλητικὸν τρόπον, ὅτι ὁ «ποιητὴς τῶν ὡραίων λόγων» ἔγινε καὶ πραγματοποιὸς τῶν ὡραιοτέρων ἔργων. Δι' αὐτὸ καὶ ὁ λαὸς πρὸς αὐτὸν ἀτενίζει καὶ θὰ τοῦ δώση τὴν 16ην Φεβρουαρίου, τὴν μεγάλην δύναμιν, τῆς ὁποίας ἔχει ἀνάγκην διὰ νὰ προχωρήση εἰς τὸ ἔργον τῆς ἐθνικῆς ἀναδημιουργίας μέσα εἰς τὸ ὁποῖον ὁ παράγων Ἄνθρωπος ὑψώνεται εἰς τὴν ἁρμόζουσαν θέσιν.

Ἀλλὰ ὑποδεχόμεθα, τὴν φορὰν αὐτήν, τὸν Γεώργιον Παπανδρέου καὶ ὡς πατέρα τοῦ καθηγητοῦ Ἀνδρέα Παπανδρέου, τοῦ ἀνθρώπου, ὁ ὁποῖος δὲν δονεῖ μόνον τὴν πατρικὴν καρδιά, ἀλλὰ καὶ τὴν καρδιὰ τοῦ Ἑλληνικοῦ λαοῦ, ἰδιαιτέρως τῆς νεότητος.

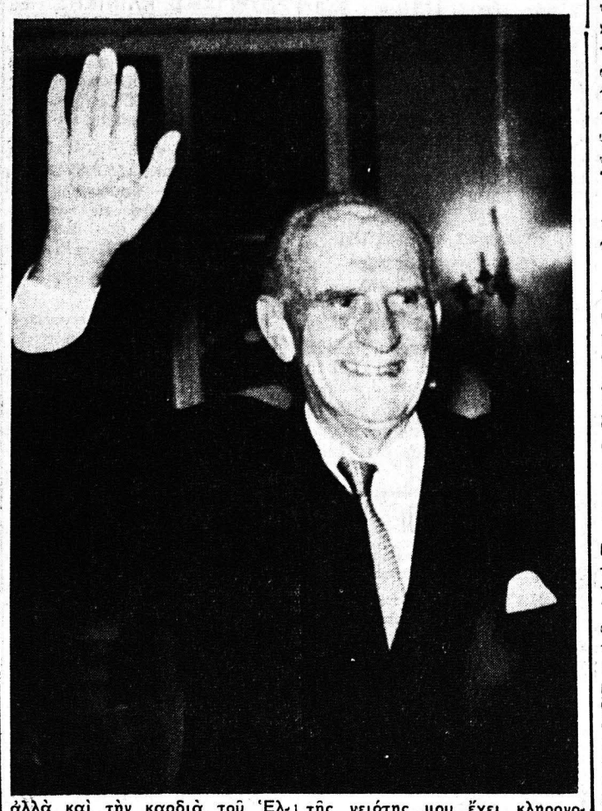

Εἶναι εὐτυχισμένος ὡς πατέρας ὁ Γεώργιος Παπανδρέου. Διότι, μπορεῖ, ὅπως λέγει ὁ Σαίξπηρ εἰς ἕνα περίφημο σονέτο του, νὰ ἔδειραν τὸ τίμιον μέτωπόν του οἱ χειμῶνες τῆς ζωῆς καὶ ἔσκαψαν «αὐλάκια στὸν ἀγρὸ βαθειὰ τῆς ὀμορφιᾶς του», ἀλλὰ μπορεῖ μὲ ὑπερηφάνεια νὰ λέγη: «Αὐτὸ τὸ ὡραῖο παιδί, τὴν ὀμορφιὰ τῆς νειότης μου ἔχει κληρονομήσει, αὐτὸ μοῦ δίνει τὴ χαρὰ τῆς τιμημένης