Η ΑΓΡΟΤΙΚΗ ΗΜΕΡΑ

Ο κ. ΝΙΚΟΣ ΚΑΛΑΠΟΔΗΣ ΑΠΟΚΑΛΥΠΤΕΙ:

'Η ΕΡΕ εὐνοοῦσε ἄλλες περιφέρειες καὶ ἠρνεῖτο προστασίαν τῆς 'Αχαΐας

Τὸ ζήτημα τῆς «μιᾶς πεντάρας» στὸ λίπασμα

'Ο κ. Τσιλλύρας σὲ ἐπιστολή του ποὺ δημοσιεύεται στὴν ἐφημερίδα «Πελοπόννησος» ἐπιτίθεται κατὰ τοῦ τέως ὑπουργοῦ τῆς Ε. Κ. κ. Μπαλτατζῆ, τοῦ Διοικητοῦ τῆς ΑΤΕ κ. Βασματζίδη καὶ ἐμοῦ ὡς προέδρου τῆς 'Ενώσεως Συνεταιρισμῶν Πατρῶν, διὰ τὴν ἐπιβολὴν εἰσφορᾶς ἑκ 5 λεπτῶν κατὰ κιλὸν λιπασμάτων πρὸς τὸν σκοπὸν τῆς ἐξυπηρετήσεως δανείων συναφθέντων παρὰ τῆς 'Ενώσεως διὰ τὴν ἀνέγερσιν τοῦ οἰνοποιείου, τοῦ τυροκομείου καὶ λοιπῶν ἐγκαταστάσεων της, ὡς καὶ διὰ τὴν ἀπόκτησιν νέων ἐγκαταστάσεων, ὅπως ἐργοστασίου χυμῶν ἐσπεριδοειδῶν, πυρηνελαιουργείου κλπ.

'Η ἐπιστολὴ τοῦ κ. Τσιλλύρα ἀποτελεῖ συνέχεια τῆς πολεμικῆς, τὴν ὁποίαν κάνουν στὶς περιοδεῖες τους ὡρισμένοι ὑποψήφιοι τῆς ΕΡΕ κατὰ τῆς 'Ενώσεως Συνεταιρισμῶν Πατρῶν καὶ τῆς Ε. Κ. διὰ τὸ ἴδιο ζήτημα.

"Ας ἰδοῦμεδμως πῶς ἔχει στὴν πραγματικότητα:

Εἶναι γνωστὸν ὅτι ἡ ἐξυπηρέτησις τοῦ μακροπροθέσμου δανείου ποὺ συνάπτεται ἀπὸ μία συνεταιρικὴ ὀργάνωσι γιὰ τὴν ἵδρυσι μιᾶς γεωργικῆς βιομηχανίας, ἐπιβαρύνει τὸ προϊὸν τὸ ὁποῖον ἐπεξεργάζεται (σταφύλια, γάλα, ἐσπεριδοειδῆ) μὲ 20 — 30 λεπτὰ κατὰ κιλό, ἀνάλογα μὲ τὴν προσκομιζομένη ποσότητα. 'Η ἐπιβάρυνσις αὐτὴ εἶναι μεγάλη διὰ προϊόντα πτωχὰ καὶ ποὺ περνοῦν κρίσι (σταφύλια, γάλα κλπ.) καὶ γιὰ τὴν οἰκονομία τοῦ ἀγρότου, ἡ ὁποία εἶναι πολὺ περιωρισμένη. Γι' αὐτὸ οἱ Γεωργικὲς βιομηχανίες δὲν μποροῦν νὰ λειτουργήσουν ἄγετα καὶ νὰ ἱκανοποιήσουν ὅπως πρέπει τοὺς παραγωγούς.

Τοῦτο τὸ ἐδοκίμασε ἡ "Ενωσις Πατρῶν, ὅπως καὶ ὅλοι οἱ σταφυλοπαραγωγοί, ποὺ, παρὰ τὴν κρίσιν ποὺ πέρασαν τὰ κρασιὰ τὸ 1959, 1960 καὶ 1961 καὶ τὶς χαμηλὲς τιμές τους, ἡ ΑΤΕ κράτησε ἀπὸ τὴν ἀξίαν ποὺ εἰσέπραξε ἡ "Ενωσις, 3.000.000 δραχμὰς περίπου διὰ τὴν ἐξόφλησιν τῶν τοκοχρεωλυσίων τοῦ οἰνοποιείου.

"Εχει ἀναγνωρισθῆ ἀπ' ὅλες τὶς ἁρμόδιες ὑπηρεσίες, ὅτι ἡ ἵδρυσις μιᾶς γεωργικῆς συνεταιριστικῆς βιομηχανίας σὲ μιὰ ἀγροτικὴ περιφέρεια δὲν ἐξυπηρετεῖ μόνον τοὺς συνεταιρισμένους παραγωγοὺς ποὺ μετέχουν καὶ παραδίδουν τὰ προϊόντα τους σὲ αὐτήν, ἀλλὰ καὶ ὅλους τοὺς παραγωγοὺς τῆς περιφερείας, συνεταιρισμένους καὶ μεμονωμένους.

Τοῦτο εἶναι γνωστὸ καὶ γίνεται γιατὶ σὲ μιὰ περιφέρεια ποὺ λειτουργεῖ συνεταιρικὴ βιομηχανία, δὲν μποροῦν οἱ ἰδιωτικὲς βιομηχανίες νὰ συμφωνήσουν καὶ νὰ καθορίζουν ἑνιαία τιμὴ ἀγορᾶς τοῦ προϊόντος, ὅπως γίνεται ἐφέτος μὲ τοὺς ἐλαιοπυρῆνες, ἀλλὰ ἀναγκάζονται νὰ προσαρμόζουν τὶς τιμές τους ἀνάλογα μὲ τὶς τιμὲς ποὺ δίνει ἡ συνεταιριστικὴ γεωργικὴ βιομηχανία.

Γι' αὐτὸ τὸ λόγο, ἐκρίθη σκόπιμο καὶ ἀνεγνωρίσθη ἀπὸ ὅλες τὶς ἁρμόδιες ὑπηρεσίες ὡς ὀρθόν, ὅτι ἡ ἐπιβάρυνσις διὰ τὴν ἵδρυσι μιᾶς συνεταιριστικῆς γεωργικῆς βιομηχανίας, πρέπει νὰ βαρύνη ὅλους τοὺς ἐξυπηρετουμένους παραγωγοὺς τῆς περιφερείας ἀνεξάρτητα ἂν εἶναι συνεταιρισμένοι ἢ ὄχι, ἀφοῦ ὅλοι ὠφελοῦνται.

Μὲ αὐτὸν τὸν τρόπον ἡ ἐπιβάρυνσις διὰ τὸν παραγωγὸν θὰ εἶναι ἀσήμαντη, δὲν θὰ βαρύνη δυσανάλογα τὴν τιμὴν τοῦ προϊόντος, θὰ ἐπιφέρη τὴν μείωσιν τοῦ κόστους, ὥστε ἡ τιμή του νὰ μπορῆ νὰ συναγωνισθῆ τὰ προϊόντα τῶν ἄλλων χωρῶν στὴ διεθνῆ ἀγορὰ καὶ θὰ καταστήση τὶς βιομηχανίες αὐτὲς βιώσιμες. Τοῦτο εἶναι βασικὸν στοιχεῖον διὰ τὴν καλυτέραν ἀξιοποίησιν τῶν ἀγροτικῶν προϊόντων μας μὲ τὴν εἴσοδο τῆς χώρας μας στὴν κοινὴν ἀγορὰν καὶ τὴν βελτίωσιν τῆς θέσεως τῶν ἀγροτῶν μας.

"Ας ἰδοῦμε τώρα τί λένε καὶ οἱ ἀριθμοί:

Γιὰ τὴν ἐξυπηρέτησι τοῦ τοκοχρεωλυσίου ἐπιβαρύνονται τὰ σταφύλια τοῦ οἰνοποιείου μὲ 20—30 λεπτὰ τὸκιλό. Γιὰ νὰ λιπανθῆ ἕνα στρέμμα ἀμπελιοῦ χρειάζεται 100 κιλὰ περίπου λίπασμα καὶ συνεπῶς μὲ τὴν εἰσφορὰ πρὸς 5 λεπτὰ τὸ κιλό, θὰ ἐπιβαρυνθῆ μὲ 5 δρχ. τὸ στρέμμα. Δεδομένου ὅμως ὅτι ἕνα στρέμμα ἀποδίδει 1.000 περίπου κιλὰ σταφύλια, ἡ ἐπιβάρυνσις κατὰ κιλὸ σταφυλιοῦ γιὰ τὸ οἰνοποιεῖον θὰ εἶναι ½ τοῦ λεπτοῦ κατὰ κιλό, ἀντὶ 20—30 λεπτὰ ποὺ εἶναι σήμερα. Τὸ ἴδιο φυσικὰ συμβαίνει καὶ μὲ τὸ γάλα, τὰ ἐσπεριδοειδῆ καὶ λοιπὰ προϊόντα.

Δυστυχῶς, αἱ κυβερνήσεις τῆς ΕΡΕ, ἐνῶ ἀνεγνώρισαν τὴν ὀρθότητα τοῦ ζητήματος, ἐν τούτοις δὲν ἐπροχώρησαν στὴν καθολικὴν ἐφαρμογήν του. Προτίμησαν νὰ τὸ ἐφαρμόσουν μεμονωμένα, σύμφωνα μὲ τὰ στενὰ κομματικὰ συμφέροντα τῶν διαφόρων ὑπουργῶν της καὶ κατὰ τρόπον ρουσφετολογικόν. "Ετσι, οἱ σημαίνοντες ὑπουργοὶ τῆς ΕΡΕ κ. κ. Παπαληγούρας, Παπακωνσταντίνου καὶ ὁ μακαρίτης 'Αδαμόπουλος, ἐπέβαλον τὴν εἰσφορὰν αὐτὴν γιὰ τὶς 'Ενώσεις Ξυλοκάστρου καὶ Κιάτου. 'Ο ὑφυπουργὸς τῆς Γεωργίας κ. Σταυρόπουλος στὴν περιφέρειά του γιὰ τὴν "Ενωσιν 'Αγρινίου. 'Ο ὑφυπουργὸς κ. Δαβάκης γιὰ τὴν "Ενωσι Λακωνίας. Οἱ κ. κ. Ροδόπουλος, Ταλιαδοῦρος καὶ Καλατζῆς γιὰ τὶς 'Ενώσεις 'Αλμυροῦ καὶ Φαρσάλλων. 'Ο κ. Τριανταφυλλάκος γιὰ τὴν "Ενωσιν 'Αρκαδίας καὶ διάφοροι ἄλλοι παράγοντες τῆς ΕΡΕ γιὰ τὶς 'Ενώσεις Κρεσταίνων, 'Αρνησφυγαλείας, Λεβαδειάςκλπ. γιὰ 15 συνολικὰ 'Ενώσεις.

'Η "Ενωσις Πατρῶν εἶχε ζητήσει ἀπὸ τὸν τέως ὑπουργὸν τῆς Γεωργίας μακαρίτην Αδαμόπουλον καὶ τὸν ἀντικαταστάτη του κ. Βουρδουμπᾶ, τὴν ἐπέκτασι τῆς εἰσφορᾶς καὶ εἰς τὴν περιφέρειαν τῆς 'Ενώσεως Πατρῶν, ἀλλὰ χωρὶς ἀποτέλεσμα. "Οταν ἀνέλαβε τὴν κυβέρνησιν ἡ Ε. Κ., ἡ "Ενωσις Πατρῶν ἐπανῆλθεν εἰς τὸ αἴτημά της καὶ ἔγινε ἀμέσως δεκτόν. "Αν ὅμως ἐγινότανε αὐτὸ ἀπὸ τὸν μακαρίτη 'Αδαμόπουλον καὶ γενικὰ ἀπὸ τὶς κυβερνήσεις τῆς ΕΡΕ καὶ ἡ πιὸ πάνω εἰσφορὰ εἶχε ἐπιβληθῆ πρὶν ἀπὸ 3 ἢ 4 χρόνια, τότε ὄχι μόνον οἱ ἀμπελουργοὶ καὶ οἱ κτηνοτρόφοι θὰ εἶχαν ἀπαλλαγὴ ἀπὸ τὶς εἰσφορὲς ποὺ καταβάλλουν γιὰ τὸ τυροκομεῖο καὶ τὸ οἰνοποιεῖο, ἀλλ' ἡ "Ενωσις θὰ εἶχε προχωρήσει τὴν ἀνέγερσιν ἑνὸς ἐργοστασίου χυμῶν καὶ δὲν θὰ ἔχαναν οἱ Λεμονοπαραγωγοὶ καὶ οἱ Πορτοκαλοπαραγωγοὶ τῆς περιφερείας μας 10.000.000 δραχμὲς ἐφέτος ἀπὸ τὴν ζημίαν τοῦ προϊόντος των ποὺ ὑπέστη ἀπὸ τὸν πάγο. Θὰ ἀξιοποιοῦσε κάθε χρόνο τὴν ἀκατάλληλον γιὰ ἐξαγωγὴ ποσότητα, ἡ ὁποία, πέφτοντας στὴν ἐσωτερικὴ κατανάλωσι, ρίχνει τὶς τιμὲς καὶ τοῦ καλοῦ προϊόντος. Θὰ εἶχε προχωρήσει γιὰτὴν ἀνέγερσιν ἑνὸς πυρηνελαιουργείου μὲ σαπωνοποιεῖον καὶ ραφινερίαν καὶ θὰ ἀξιοποιοῦσε τοὺς ἐλαιοπυρῆνας τῆς περιοχῆς.

"Οπως, ἀπὸ τὰ πράγματα ἀποδεικνύεται, ἡ ἐπέκτασις τῆς ἐπιβολῆς εἰσφορᾶς κατὰ 5 λεπτὰ κατὰ κιλὸ λιπάσματος καὶ διὰ περιφέρειαν Πατρῶν δὲν ἀποτελεῖ «χαριστικὴν» καὶ «σκανδαλώδη» ἐνέργειαν τοῦ τέως ὑπουργοῦ Γεωργίας κ. Μπαλτατζῆ, ἀλλὰ μία πρᾶξιν δικαιοσύνης καὶ ἐκδηλώσεως ἐνδιαφέροντος τῆς κυβερνήσεως τῆς Ε. Κ. γιὰ τοὺς ἀγρότας τῆς περιφερείας τῆς 'Ενώσεως Πατρῶν γιὰ τὴν ἀπόκτησιν τῶν πιὸ πάνω βιομηχανιῶν.

'Εκτὸς ἐὰν ὁ κ. Τσιλλύρας καὶ οἱ καταγγέλλοντες ὑποψήφιοι τῆς ΕΡΕ νομίζουν, ὅτι ὅταν ἕνα μέτρο τὸ ἐφαρμόζουν οἱ ὑπουργοὶ τῆς ΕΡΕ εἶναι ἐκδήλωσις ἐνδιαφέροντος καὶ ἀγάπης τῆς ΕΡΕ γιὰ τοὺς ἀγρότας τῶν περιφερειῶν τῶν ὑπουργῶν της. "Οταν ὅμως τὸ ἴδιο μέτρο ἐφαρμόζεται ἀπὸ τὴν Κυβέρνησι τῆς Ε, Κ. γιὰ τὴν περιφέρεια Πατρῶν εἶναι σκάνδαλον καὶ ἀστοργία γιὰ τὸν ἀγροτικὸ κόσμο τῆς περιφερείας.

"Ας ἡσυχάσουν ὅμως ὁ κ. Τσιλλύρας καὶ οἱ κ. κ. ὑποψήφιοι τῆς ΕΡΕ, γιατὶ ὁ ἀγροτικὸς κόσμος μπορεῖ νὰ κρίνη ποῖοι πραγματικὰ ἐνδιαφέρονται γιὰ τὰ συμφέροντά τους.

'Ως πρὸς τὴν ἀπόκτησιν παρὰ τῆς 'Ενώσεως τοῦ μεγάρου, ὅπου σήμερον στεγάζονται ἡ ΑΤΕ καὶ ὁ ΑΣΟὸ πληροφοροῦμε τὸν κ. Τσιλλύρα ὅτι τὰ εἰσπραττόμενα ἐνοίκια ὑπερκαλύπτουν τὸ τοκοχρεωλύσιο καὶ ἀφίνουν καὶ κέρδη κάθε χρόνο γιὰ τὴν "Ενωσιν.

Τέλος, ὡς πρὸς τὴν ρύθμισιν τῶν δανείων τῶν νομικῶν προσώπων ἔχομεν κατηγορηματικὴν δήλωσιν τῶν ἁρμοδίων παραγόντων τῆς 'Ενώσεως Κέντρου, ὅτι θὰ ρυθμισθοῦν κατὰ τρόπον εὐνοϊκὸν γιὰ τὶς 'Ενώσεις καὶ τοὺς Συνεταιρισμούς.

ΝΙΚΟΛΑΟΣ ΚΑΛΑΠΟΔΗΣ
Πρόεδρος
Τῆς 'Ενώσεως Γεωργικῶν Συνεταιρισμῶν Πατρῶν

'Η μιὰ πεντάρα στὸ κιλὸ λίπασμα μέτρον εὐεργετικὸν τῆς 'Ενώσεως Κέντρου διὰ τὴν δημιουργίαν βιομηχανιῶν

Κρώζουν οἱ κόρακες, βλέποντες νὰ φεύγη ἀπὸ τὸ στόμα των ὁριστικῶς καὶ ἀμετακλήτως ἡ πανδαισία τῆς ἐξουσίας καὶ πρὸς τὸν σκοπὸν αὐτὸν ὠρύονται καθημερινῶς μὲ τὰ φερέφωνά των, μεταχειριζόμενοι διάφορα ψευδολογήματα, νομίζοντες ὅτι ἔτσι θὰ βροῦν ἕδαφος προσηλυτισμοῦ πρὸς τὴν παράταξίν των, τυχὸν παραπαίοντας ἀγρότας. "Ετσι καὶ ὁ ἐκ Βραχνεΐκων ἀγρότης κ. Τσιλίφας, μὲ τοὺς διαφόρους τίτλους του, ὅπως τοὺς ἀναφέρει εἰς ἄρθρον του, ἐνόμισεν ὅτι βρῆκε τὴν εὐκαιρίαν νὰ κτυπήση τὸν πρόεδρον τῆς 'Ενώσεως κ. Καλαπόδην, τὸν τέως ὑπουργὸν τῆς Γεωργίας κ. Μπαλτατζῆν, τὸν τέως διοικητὴν τῆς ΑΤΕ κ. Βασματζίδην καὶ μέσῳ ὅλων αὐτῶν τὸ Κέντρον.

'Εὰν ὁ κ. Τσιλίφας δὲν εἶχε προσωπικὸν πάθος κατὰ τοῦ κ. Καλαπόδη καὶ ἐὰν δὲν εἶχε τὸ ὄνειρον νὰ ξαναπάρη πάλι στὰ χέρια του τὴν διοίκησιν τῆς 'Ενώσεως Πατρῶν, ἀσφαλῶς ποτὲ δὲν θὰ ἐσκέπτετο νὰ μεταχειρισθῆ ἕνα δῶρον, μίαν εὐλογίαν Θεοῦ, μίαν ἐξαιρετικὴν εὐνοιαν καὶ συμπάθειαν τῆς 'Ενώσεως Κέντρου καὶ τοῦ κ. Μπαλτατζῆ πρὸς τὸν ἀγροτικὸν κόσμον τῆς περιφερείας μας, διὰ νὰ ὑπηρετῆ πολιτικῶς τὴν ΕΡΕ. 'Η ἐπιβάρυνσις 5 λεπτῶν κατὰ κιλὸν λίπασμα, ὄχι κ. Τσιλίφα— ὅπως ἐσκεμμένως, διὰ νὰ συσκοτίσητε τὴν ἀλήθειαν, γράφετε— δὲν ἔγινε διὰ νὰ ἐξοφλήση τὰ χρέη της —ἡ "Ενωσις πρὸς τὴν ΑΤΕ διότι τὰ χρέη αὐτὰ ἐξοφλοῦνται κανονικῶς ἐκ τῶν τακτικῶν ἐσόδων της, ἀλλὰ διὰ τὴν δημιουργίαν καὶ ἐπέκτασιν νέων κτιριακῶν καὶ βιομηχανικῶν ἐγκαταστάσεων, διὰ τὴν ἀξιοποίησιν τοῦ μόχθου καὶ τοῦ ἱδρῶτος τῶν παραγομένων προϊόντων τοῦ ἀγροτικοῦ κόσμου, μεταξὺ τῶν ὁποίων καὶ τῶν ἰδικῶν σας.

Καλὰ εἶναι τὰ κυβερνητικὰ μέτρα διὰ τὴν μείωσιν τοῦ κόστους τῶν ἀγροτικῶν προϊόντων, καλὴ εἶναι ἡ ἐπιδότησις τῶν λιπασμάτων, ἀλλὰ ἐπάνω ἀπ' ὅλα καλλίστη εἶναι ἡ προστασία τῶν παραγομένων εἰδῶν, ὥστε ταῦτα νὰ διατίθενται σὲ τιμὲς ποὺ νὰ ἱκανοποιοῦν τὸν ἱδρῶτα τοῦ ἐργαζομένου αὐτοῦ παραγωγικοῦ κόσμου. Αὐτὸ εἶναι τὸ καθολικὸν ἀγροτικὸν αἴτημα. Αὐτὸ εἶναι τὸ ὄνειρον τοῦ κάθε ἀγρότου. Δὲν τὸν συγκινοῦν, κ. Τσιλίφα, οἱ πεντάρες, ἀφοῦ χάνει μὲ τὸν τρόπο ποὺ διαθέτει σήμερα τὰ προϊόντα του ὅλους τοὺς κόπους τῆς χρονιᾶς του. Καὶ ἀντί, κ. Τσιλίφα, νὰ συμβάλλετε καὶ σεῖς μὲ τὶς γνώσεις σας, μὲ τὴν πεῖρα σας, καὶ μὲ τὴν ἱκανότητά σας, σὲ τέτοιες δημιουργικὲς προσπάθειες, κατέρχεσθε σὲ πολὺ χαμηλὸ ἐπίπεδο μικροπολιτικῆς, βάλλοντες κατὰ μιᾶς τόσον φιλοτίμου, εὐγενοῦς καὶ πολυτίμου προσπαθείας τῆς 'Ενώσεως καὶ ἰδιαίτερα τοῦ προέδρου της κ. Καλαπόδη καὶ πιὸ πέρα ἀκόμη τοῦ Κέντρου, εἰς τὰς 50 ἡμέρας τῆς διακυβερνήσεως τοῦ ὁποίου ἐγνώρισεν ὁ ἀγροτικὸς κόσμος τί θὰ πῆ πόνος, ἀγάπη, προστασία καὶ ἐνδιαφέρον φιλαγροτικόν.

Αὐτόν, συνεπῶς, τὸν σκοπόν ἔχει ἡ μικρὰ αὐτὴ ἐπιβάρυνσις τῶν 5 λεπτῶν κατὰ κιλόν λίπασμα. Τὸν σκοπὸν νὰ ἀξιοποιήση τὰ προϊόντα. Νὰ ἔχη δηλαδὴ εἰς τὴν διάθεσίν της ἡ ὀργάνωσις βιομηχανικὰ συγκροτήματα ἐπεξεργασίας των, ὥστε ταῦτα νὰ εἶναι ἕτοιμα πρὸς διάθεσιν εἰς τὴν κατανάλωσιν. "Ενα παράδειγμα τέτοιας προστασίας πρόχειρον, ἡ ἐφετεινὴ καταστροφὴ τῆς οἰκονομίας τῶν παραγωγῶν ἐσπεριδοειδῶν, λεμονιῶν καὶ πορτοκαλιῶν. 'Εὰν ἡ "Ενωσις εἶχεν εἰς τὴν διάθεσίν της πλήρες καὶ συγχρονισμένον συγκρότημα ἐκχυμώσεως, οἱ παραγωγοὶ τῶν προϊόντων αὐτῶν δὲν θὰ κατεστρέφοντο, ὅπως κατεστράφησαν, ἀλλὰ τὸ εἶδος αὐτό, ἀπὸ τὶς πρῶτες ἡμέρες τῆς ἐμφανίσεως τοῦ παγετοῦ, θὰ ἀξιοποιεῖτο ἀπὸ τὴν "Ενωσιν καὶ πλέον τούτου ἐκεῖνα τὰ ὁποῖα ἐπὶ τόσα χρόνια τὰ πέταγαν στὴ θάλασσα, τὰ ὑποπροϊόντα δηλαδὴ τῶν εἰδῶν αὐτῶν, θὰ μεταβάλλοντο σὲ κτηνοτροφὲς τόσο χρήσιμες στὴν κτηνοτροφία μας.

'Η πεντάρα αὐτή, κ. Τσιλίφα, εἶναι ὁ κουμπαρᾶς τοῦ ἀγρότου, εἶναι ἕνα κεφάλαιον πολύτιμον, χρησιμώτατον, ἀποδοτικώτατον καὶ ἀντὶ νὰ εὐλογῶμεν τὴν "Ενωσιν Κέντρου ποὺ μᾶς τὸ παραχώρησε, τοὐναντίον ἐρχεται ἕνας ἀγρότης νὰ κατηγορήση τὴν τόσον γενναιόδωρον αὐτὴν προσφοράν!

'Αλλὰ ἡ προσφορὰ αὐτὴ δὲν εἶναι μονομερὴς οὔτε χαριστική, οὔτε ἐγένετο χάριν κομματικῆς ἐκμεταλλεύσεως. 'Η σχετικὴ αἴτησις τῆς 'Ενώσεως Πατρῶν, ὑποβληθεῖσα πρὸ διετίας εἰς τὸ ὑπουργεῖον Γεωργίας παρεκρατεῖτο εἰς τὸ ἀρχεῖον της, ἐνῶ ἀντιθέτως ἄλλαι αἰτήσεις, ἄλλων 'Ενώσεων, ἀλλων περιφερειῶν,τῶν ὁποίων οἱ ἐκπρόσωποι ἦσαν κομματικοὶ φίλοι τῆς ἀπελθούσης πολιτικῆς καταστάσεως, ἐνεκρίθησαν καὶ ἔκτοτε τὸ «χαράτσι» αὐτὸ —ὅπως τὸ ἀποκαλεῖ ὁ κ. Τσιλίφας— μὲ εὐχαρίστησιν, μὲ ἐνθουσιασμὸν καὶ μὲ χαρὰν ἐγένετο ἀποδεκτὸν ἀπὸ τὰς ἐνισχυθείσας 'Ενώσεις καὶ τὰ μέλη των ἀγρότας, ὥστε σήμερον αἱ 'Ενώσεις αὐταὶ νὰ μποροῦν νὰ ἀξιοποιοῦν τὰ προϊόντα τῶν μελῶν των. 'Εμεῖς ἐδῶ τὴν εὐλογίαν αὐτήν, παρὰ τὴν ἔγκρισίν της δὲν τὴν ἐρχησιμοποιήσαμεν εἰσέτι. 'Η "Ενωσις περιμένει νὰ τὴν θέσῃ προηγουμένως ὑπὸ τὴν ἔγκρισιν τῆς γενικῆς συνελεύσεως τῶν μελῶν της συνεταιρισμῶν, ὅπου καὶ ὁ κ. Τσιλίρας θὰ κληθῆ νὰ ἐκφέρη τὴν γνώμην του.

'Ο ἀγροτικὸς κόσμος ποὺ ἐδιάβασε τὸ ἄρθρον τοῦ κ. Τσιλίρα καὶ θὰ διαβάσῃ τὴν σημερινὴν ἀπάντησίν μας, θὰ κρίνη ποῦ εἶναι τὸ σωστό, τὸ ἀληθές, τὸ δίκαιον, καὶ θὰ τὸ ἀποδώσῃ στὶς 16 Φεβρουαρίου σ' ἐκείνους ποὺ τοῦ τὸ προσφέρουν τόσο ἁπλόχερα.

ΑΝΤ. ΣΤΑΘΑΚΟΠΟΥΟΣ

'Η διεθνὴς ἀγροτικὴ ἔκθεσις Βερολίνου

'Επεδείχθησαν παγωμέναι τροφαὶ ἐξ 'Ην. Πολιτειῶν

ΒΕΡΟΛΙΝΟΝ. "Ανω τῶν 460.000 ἀτόμων συνέρρευσαν εἰς τὸ ἀμερικανικὸν περίπτερον τῆς ἐνταῦθα δεκαημέρου διεθνοῦς ἀγροτικῆς ἐκθέσεως, ποὺ ἔκλεισε τώρα τὰς πύλας της. Οἱ ὀργανωταὶ τῆς ἐκθέσεως ὑπολογίζουν ὅτι τοὐλάχιστον, μετέβησαν καὶ εἰς τὸ ἀμερικανικὸν περίπτερον, τὸ κύριον ἔκθεμα τοῦ ὁποίου ἀπετέλουν αἱ παγωμέναι τροφαί... Γενικὸς σκοπὸς τοῦ ἀμερικανικοῦ περιπτέρου ἦτο νὰ καταδείξῃ ὅτι, διὰ τῶν τελειοτάτων μεθόδων ποὺ ἔχει ἐφαρμόσει, ἡ ἀμερικανικὴ ἀγροτικὴ οἰκονομία ἐπέτυχεν ὄχι μόνον νὰ ἐξασφαλίση ἀφθονίαν τροφίμων δι' ὅλους, ἀλλὰ ἐξησφάλισεν ὑπὲρ τοῦ ἀμερικανικοῦ καὶ τοῦ διεθνοῦς κοινοῦ μίαν ποικιλίαν ἀπὸ εὐγεύστους, δυναμωτικὰς καὶ ὑγιεινὰς τροφάς, τὰς ὁποίας ἄλλοτε οὔτε ὁ πλουσιώτερος μονάρχης ἠδύνατο νὰ προμηθευθῆ.

ΑΙ ΑΓΕΛΑΔΕΣ ΠΡΟΤΙΜΟΥΝ ΤΟΝ ΣΑΝΟΝ ΣΥΜΠΙΕΣΜΕΝΟΝ ΕΙΣ ΤΕΤΡΑΓΩΝΑ ΤΕΜΑΧΙΑ

ΦΙΛΑΔΕΛΦΕΙΑ. "Ερευναι τοῦ Ὑπουργείου Γεωργίας τῶν ΗΠΑ ἀπεκάλυψαν ὅτι αἱ ἀγελάδες τρώγουν μεγαλυτέρας ποσότητας σανοῦ, ὅταν οὗτος τοὺς προσφέρεται συμπιεσμένος ὑπὸ τὴν μορφὴν μικρῶν τετραγώνων τεμαχίων. Τοῦτο, λέγουν οἱ εἰδικοί, αὐξάνει τὴν ἀπόδοσιν τῶν ἀγελάδων τόσον εἰς κρέας, ὅσον καὶ εἰς γάλα καὶ παρουσιάζει τὸ πλεονέκτημα ὅτι τὰ τεμαχίδια συμπεπιεσμένου σανοῦ χρειάζονται πολὺ ὀλιγώτερον χῶρον ἀποθηκεύσεως ἀπὸ τὸν χαλαρὸν σανόν.

Εἰς ὅ,τι ἀφορᾶ τὸν τρόπον κατασκευῆς τῶν τεμαχιδίων συμπιεσμένου σανοῦ, οἱ εἰδικοὶ τοῦ ὑπουργείου λέγουν ὅτι ταῦτα ἀποκτοῦν τὴν μεγίστην ἀποδοτικότητα ὅταν ἡ ὑγρασία σανοῦ κυμαίνεται εἰς τὰ 17 τοῖς ἑκατόν, πρὸ τῆς συμπιέσεως καὶ συσκευασίας. Κατὰ τὴν ἐπεξεργασίαν τοῦ σανοῦ, προσθέτουν οἱ εἰδικοί, καλὸν εἶναι νὰ προστίθεται ποσότης ὕδατος, ἂν καὶ τὸ ἕτοιμον προϊὸν δὲν πρέπει νὰ ἔχῃ ὑγρασίαν μεγαλυτέραν τῶν 15 τοῖς ἑκατόν.

ΕΠΙΣΤΟΛΑΙ ΠΡΟΣ ΤΗΝ "ΗΜΕΡΑΝ,,

'Απάντησις εἰς ἀγρότην

Κύριε διευθυντά,

Παρακαλῶ ὅπως καταχωρίσητε τὴν κάτωθι ἀπάντησιν εἰς ἀπάντησιν ἐπιστολῆς τοῦ κ. Ι. Νικολοπούλου εἰς τὴν ἐφημερίδα «Πελοπόννησος».

Κύριε Νικολόπουλε,

'Επιθυμῶ νὰ συμβάλω κι' ἐγὼ εἰς τὴν καλὴν τοποθέτησιν τῆς κληρονομίας σας τῶν ἑκατὸν χιλιάδων δρχ., ἀπαντῶν εἰς τὰ ἐρωτήματά σας.

1ον. Κατὰ πρῶτον νομίζω ὅτι ἔκανε κακῶς ὁ θεῖος σας νὰ ἀφίση αὐτὴν τὴν κληρονομίαν σ' ἐσᾶς ἀφοῦ δὲν εἶσθε ἱκανὸς νὰ ξέρετε νὰ τὴν τοποθετήσετε! Γιὰ νὰ πιάσουν ὅμως τόπο, ἡ καλύτερη τοποθέτησις εἶναι νὰ μορφώσετε τὸν υἱόν σας καὶ μάλιστα εἰς τὴν ἀλλοδαπήν, οὕτως ὥστε, μετὰ μίαν δεκαετίαν, νὰ δύναται αὐτὸς νὰ σᾶς «φωτίση» ἐπὶ τοῦ ἀσφαλοῦς ποὺ θὰ πρέπει νὰ τοποθετήσετε τυχὸν ἄλλην κληρονομίαν.

2ον. Μὰ δὲν εἶναι κρῖμα, κύριε Νικολόπουλε, νὰ πνιγῆ μία ἔνδοξος φυλή, ὡς ἡ ἑλληνική, μέσα στὸ γάλα, ὅπως λέτε; 'Οπότε καλὰ ἔκανε ὁ πατήρ τοῦ κ. 'Ανδρ. Παπανδρέου καὶ τὰ μοίρασε στοὺς δικαστικοὺς καὶ ἐκπαιδευτικούς, οἱ ὁποῖοι θὰ διδάξουν στὸ παιδί σου ὅτι εἶναι κρῖμα νὰ πνιγόμαστε μέσα...στὸ γάλα.

3ον. "Αν καὶ λέτε ὅτι ὅλοι οἱ χωρικοὶ κρύψανε τὸ λάδι, ἐγὼ ποὺ δὲν εἶμαι χωρικὸς σᾶς ἀπαντῶ ὅτι στείλτε μου ὁποιον δήποτε θέλει λάδι νὰ τοῦ δώσω σὲ ὁποιαδήποτε ποσότητα θέλει πρὸς 20 δρχ.

4ον. Θεωρώντας τὴν τετάρτην ἐρώτησίν σας ὡς τελείως μωράν, λέγω μόνον τὰ ἑξῆς: ὅτι ὁ ὑπερεθνικισμὸς τῆς δεξιᾶς καὶ ὁ μπαμπούλας τοῦ Κ. Κ. Ε. δὲν ἔχουν πέρασι πλέον στὸν σημερινὸν ἄνεμο ποὺ πνέει.

ΝΙΚ. ΑΥΜΠΕΡΟΠΟΥΛΟΣ
Καναδάρη 120—Πάτραι

ΤΙΜΗΣΑΤΕ ΤΟΝ ΑΓΩΝΙΣΤΗΝ ΦΩΚΙΩΝΑ ΖΑΪΜΗΝ

Τὸν ἀφιερώσαντα μίαν ὁλόκληρον ζωὴν εἰς τὴν ὑπηρεσίαν τοῦ τόπου

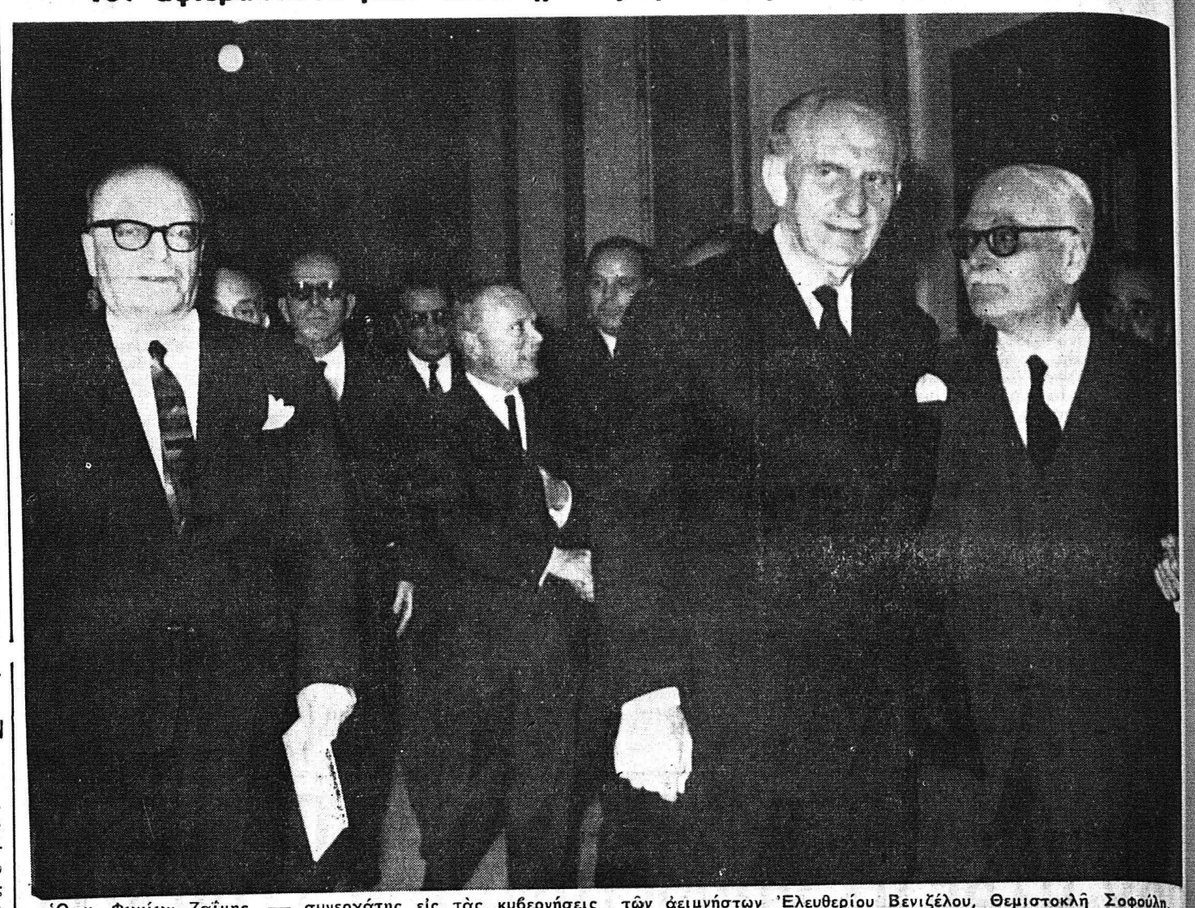

'Ο κ. Φωκίων Ζαΐμης, — συνεργάτης εἰς τὰς κυβερνήσεις τῶν ἀειμνήστων 'Ελευθερίου Βενιζέλου, Θεμιστοκλῆ Σοφούλη, Σοφοκλῆ Βενιζέλου καὶ Νικολάου Πλαστήρα — διακρίνεται εἰς τὴν φωτογραφίαν (ληφθεῖσαν εἰς τὴν Βουλὴν τὴν 20ην Δεκεμβρίου συνομιλῶν μετὰ τοῦ ἀρχηγοῦ τῆς 'Ενώσεως Κέντρου κ. Γεωργίου Παπανδρέου

ΕΚΛΕΚΤΑΙ ΥΠΟΨΗΦΙΟΤΗΤΕΣ

ΘΕΟΔΩΡΟΣ ΡΑΥΤΟΠΟΥΛΟΣ

Μηχανικὸς—Υφηγητὴς Πολυτεχνείου
Α' περιφερείας 'Αθηνῶν

'Ο κ. Θεόδωρος Ραυτόπουλος, διπλωματοῦχος μηχανολόγος καὶ ἀρχιμηχανικός, ὑφηγητὴς τοῦ 'Εθνικοῦ Μετσοβίου Πολυτεχνείου, ὑπῆρξεν ἐπὶ 12ετίαν τεχνικὸς σύμβουλος τῆς ἑταιρίας «ΓΛΑΥΚΟΣ» τῶν Πατρῶν. 'Υπῆρξε κυριολεκτικῶς ὁ ἐμπνευστὴς καὶ δημιουργὸς τοῦ μεγάλου αὐτοῦ ἔργου, τὸ ὁποῖον ἐπέτρεψε τὴν βιομηχανικὴν ἀνάπτυξιν καὶ τὸν ἐκπολιτισμὸν τῆς πόλεως τῶν Πατρῶν, καθὼς καὶ τὴν ἐν συνεχείᾳ προίκισιν τοῦ Δήμου Πατρέων μὲ μίαν μεγάλην ἐπιχείρησιν, ἡ ὁποία μεγάλως συνέβαλεν εἰς τὴν πρόοδον τοῦ Δήμου καὶ ἐκ τῆς ὁποίας πολλὰ ἀναμένονται διὰ τὸ μέλλον.

"Οθεν χρέος εἶναι τῶν Πατρινῶν καὶ 'Αχαιῶν, οἵτινες ψηφίζουν εἰ