# Τοπικαὶ Εἰδήσεις

## Η ΠΡΟΕΚΛΟΓΙΚΗ ΚΙΝΗΣΙΣ ΥΠΟΨΗΦΙΩΝ ΒΟΥΛΕΥΤΩΝ

Διὰ τὴν προεκλογικὴν κίνησιν τῶν ὑποψηφίων βουλευτῶν ἀνεκοινώθησαν τὰ ἀκόλουθα:

### Ὁ κ. Ἀθ. Γιαννόπουλος

Ὁ ὑποψήφιος βουλευτὴς τῆς Ε. Κ. κ. Ἀθαν. Γιαννόπουλος σήμερον θὰ δέχεται εἰς τὸ πολιτικόν του γραφεῖον ἀπὸ ὥρας 11 π. μ. μέχρι 2 μ. μ. Τὸ ἀπόγευμα θὰ ἐπισκεφθῆ διάφορα χωρία τοῦ Δήμου Δύμης.

### Ὁ κ. Χρῖστος Μίχαλος

Ἀποθεωτικὴν ὑποδοχὴν ἐπεφύλαξε χθὲς τὴν ἑσπέραν ὁ λαὸς τοῦ Αἰγίου εἰς τὸν ὑποψήφιον βουλευτὴν κ. Χρ. Μίχαλον ὁ ὁποῖος ὡμίλησεν ἐνώπιον ὀγκωδε στάτης συγκεντρώσεως εἰς τὴν πλατεῖαν Πολυχρονιάδη. Χθὲς τὴν ἑσπέραν ὁ λαὸς τοῦ Αἰγίου διὰ τῶν ἐκδηλώσεών του ἀπεφάνθη ὑπὲρ τοῦ νέου πολιτευτοῦ.

Πρὸ τῆς ὁμιλίας τοῦ κ. Μίχαλου ἀπηύθυνε χαιρετισμὸν εἰς τὸ πλῆθος ὁ πρῶην Δήμαρχος Ἀθηναίων κ. Κ. Νικολόπουλος ὅστις εἶχε ἔλθει πρὸς τοῦτο εἰς Αἴγιον.

Σήμερον τὴν πρωΐαν ὁ κ. Μίχαλος θὰ εὑρίσκεται εἰς Αἴγιον. Αὔριον θὰ δέχεται καθ' ὅλην τὴν ἡμέραν εἰς τὸ ἐνταῦθα πολιτικὸν γραφεῖον του (πλατεῖα Γεωργίου 4).

### Ὁ κ. Βασ. Πιλάλης

Ὁ ὑποψήφιος τοῦ συνδυασμοῦ ΕΡΕ — Προοδευτικῶν κ. Βασ. Πιλάλης σήμερον τὴν πρωΐαν καὶ ὁλόκληρον τὴν ἡμέραν τοῦ Σαββάτου θὰ δέχεται εἰς τὸ πολιτικὸν γραφεῖον του.

### Ὁ κ. Ἀχ. Γερακωστόπουλος

Σήμερον ὁ κ. Γερακωστόπουλος τὴν πρωΐαν μὲν θὰ δέχεται ἐπισκέψεις εἰς τὸ γραφεῖον του καὶ τὰς ἀπογευματινὰς ὥρας θὰ μεταβῆ εἰς Διακοφτὸν πρὸς προϋπάντησιν τοῦ ἀρχηγοῦ καὶ συνυποψηφίου του κ. Παν. Κανελλοπούλου. Μετὰ τὴν ὁμιλίαν τοῦ ἀρχηγοῦ τῆς ΕΡΕ πρὸς τὸν λαὸν τῶν Πατρῶν ὁ κ. Γερακωστόπουλος θ' ἀπευθύνη δι' ὀλίγων χαιρετισμὸν πρὸς τοὺς συμπολίτας.

### Ὁ κ. Ἀπ. Καρασπήλιος

Ὁ ὑποψήφιος τῆς ΕΡΕ — Προοδευτικῶν κ. Ἀπόστολος Καρασπήλιος χθὲς καθ' ὅλην τὴν πρωΐαν ἐδέχετο εἰς τὸ πολιτικόν του γραφεῖον ἐπιτροπὰς καὶ φίλους του. Τὸ ἀπόγευμα ἐπεσκέφθη διαφόρους συνοικίας τῆς πόλεως καὶ τὸ ἑσπέρας ἐδέχετο ἐπίσης εἰς τὸ γραφεῖον του. Σήμερον ὁ κ. Καρασπήλιος θὰ δέχεται τὴν πρωΐαν εἰς τὸ γραφεῖον του καὶ τὸ ἀπόγευμα θὰ μεταβῆ εἰς Αἰγείραν πρὸς προϋπάντησιν τοῦ ἀρχηγοῦ τῆς ΕΡΕ κ. Π. Κανελλόπουλον. Ὁ κ. Καρασπήλιος μετὰ τὸν λόγον τοῦ ἀρχηγοῦ θὰ ὁμιλήση καὶ οὗτος πρὸς τὸν Πατραϊκὸν λαόν.

## ΡΗΤΟΡΕΣ ΤΗΣ ΕΔΑ ΕΠΕΤΕΘΗΣΑΝ ΚΑΤΑ ΤΟΥ κ. ΠΑΠΑΝΔΡΕΟΥ ΚΑΙ ΤΟΥ κ. ΒΕΤΣΟΥ

Κατὰ τὰ χθεσινὰ ἐγκαίνια τοῦ ἐκλογικοῦ κέντρου τῆς ΕΔΑ, ὁ κ. Γ. Σπηλιόπουλος ἐζήτησε νὰ ὑποψηφισθῆ ἡ ΕΔΑ, ὡς τὸ «μόνον συνεπές δημοκρατικὸ κόμμα».

Ὁ κ. Ἰω. Πλαπούτας κατεφέρθη ἐναντίον τοῦ κ. Παπανδρέου ὡς «ὑβρίσαντος» τὴν ἐθνικὴν ἀντίστασιν, «τὸ τρισένδοξον ἐκεῖνο ἔπος, τὸ ὁποῖον εὑρίσκεται εἰς τὰς καρδίας τῶν Ἑλλήνων».

Ἐπίσης ἐπέκρινε τὸν δήμαρχον κ. Βέτσον, διότι σημειώματα μὲ τὰ αἰτήματα τῆς πόλεως ἔδωσε μόνον εἰς τοὺς ἀρχηγοὺς τῆς ΕΑΚ καὶ τῆς ΕΡΕ, ἐνῷ δὲν ἔδωσεν εἰς τὴν ΕΔΑ.

Οἱ δύο ὁμιληταὶ ἐπίσης ἀνέπτυξαν τὰς ἀπόψεις τοῦ κόμματός των διὰ τὸ Κυπριακόν, ἐργαζομένας τάξεις κ.λπ.

## ΑΔΙΚΑΙΟΛΟΓΗΤΟΝ ΘΕΩΡΕΙ Η ΒΕΣΟ ΤΗΝ ΑΠΕΡΓΙΑΝ ΤΩΝ ΕΡΓΑΤΩΝ ΤΟΥ ΤΜΗΜΑΤΟΣ ΓΛΥΚΟΖΗΣ - ΑΜΥΛΟΥ

Ὑπὸ τῆς ἑταιρίας ΒΕΣΟ ἐξεδόθη ἡ ἀκόλουθος ἀνακοίνωσις:

«Ἡ ἑταιρία ΒΕΣΟ ἐχαρακτήρισεν ἐντελῶς ἀδικαιολόγητον τὴν ἀπεργίαν τοῦ ἐργατικοῦ προσωπικοῦ τοῦ τμήματος γλυκόζης—ἀμύλου τῶν ἐργοστασίων της ὡς καὶ τὰ δημοσιεύματα τοῦ σωματείου τοῦ κλάδου τούτου, διότι:

α) Οὐδέποτε ἡ ἑταιρία ἐτήρησε στάσιν «ἀσυγκίνητον καὶ ἄθικον» ἔναντι τῶν ἐργατῶν της. Ἀντιθέτως εἶναι γνωστὴ ἡ φιλεργατικὴ πολιτεία της καὶ τὸ τί ἔπραξε μέχρι σήμερον ὑπὲρ τοῦ προσωπικοῦ της. Ἡ καλυτέρα μαρτυρία περὶ τούτου εἶναι ὅτι ἐκ τῶν ἑπτὰ τμημάτων της μόνον τὸ ἄνω τμῆμα εὑρέθη διατυπώνον τοιαῦτα παράπονα.

β) Σχετικῶς μὲ τὸ θέμα ὅπερ ἐξέλεξε τὸ ἄνω σωματεῖον πρὸς δημιουργίαν τοῦ ζητήματος, ἤτοι τὴν προβληθεῖσαν ἀξίωσιν ὑπογραφῆς νέας συλλογικῆς συμβάσεως, παρ' ὅλον ὅτι ἡ ἐν ἰσχύϊ καὶ μὴ καταγγελθεῖσα λήγει τὴν 31—5—64, ἡ ἑταιρία ΒΕΣΟ ὡς καὶ αἱ λοιπαὶ ὁμοειδεῖς ἐπιχειρήσεις, ἐδέχθησαν ὅπως ὑπογραφῆ νέα τοιαύτη μὲ ηὐξημένας παροχὰς καὶ μὲ ἀναδρομικὴν ἰσχὺν ἀπὸ 1ης Φεβρουαρίου ἐ. ἔ. εὐθὺς μετὰ τὴν ἔκδοσιν τῆς νέας ἐθνικῆς συλλογικῆς συμβάσεως.

Παρὰ ταῦτα καὶ ὅλως ἀδικαιολογήτως τὸ ἐν λόγῳ σωματεῖον ἐκήρυξεν ἀπεργίαν, τὴν ὁποίαν καὶ συνεχίζει, ΚΑΤ' ΕΞΑΙΡΕΣΙΝ τῶν συναδέλφων των Πειραιῶς καὶ Θεσσαλονίκης.

Εἶναι λυπηρὸν ὅτι αἱ ἐνέργειαι τοῦ ἐν λόγῳ σωματείου εἶναι ἐντελῶς ἀδικαιολόγητοι καὶ καταλήγουσιν εἰς βάρος τῶν μελῶν του».

## Ο κ. ΠΑΝ. ΚΑΝΕΛΛΟΠΟΥΛΟΣ ΕΞΕΦΩΝΗΣΕ 85 ΛΟΓΟΥΣ

### ΔΙΗΝΥΣΕ 8.580 ΧΙΛΙΟΜ.

ΑΘΗΝΑΙ. Ὁ ἀρχηγὸς τῆς ΕΡΕ κ. Κανελλόπουλος διήνυσε κατὰ τὰς περιοδείας του 8.500 περίπου χιλιόμετρα καὶ ἐξεφώνησεν 85 λόγους. Ἐπὶ πλέον ἀπηύθυνε σωρεῖαν χαιρετισμῶν καὶ ἐξεφώνησε πλείστους ἐκ τοῦ προχείρου λόγους.


ΕΚΛΕΚΤΑΙ ΥΠΟΨΗΦΙΟΤΗΤΕΣ

ΚΩΝΣΤ. ΙΩ. ΜΟΥΤΟΥΣΗΣ

Καθηγητὴς Πανεπιστημίου Ἀθηνῶν

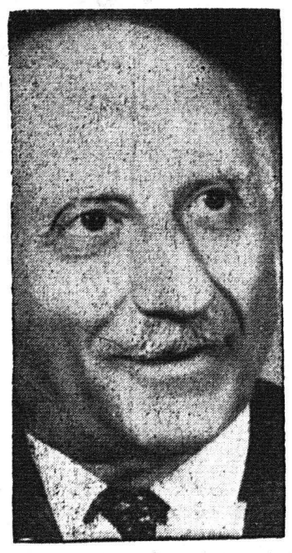

Ὑποψήφιος βουλευτὴς Ἀχαΐας τῆς Ἑνώσεως Κέντρου

Ὁ καθηγητὴς κ. Κωνστ. Ἰω. Μουτούσης, εἰδικὸς εἰς τὰ θέματα ὑγιεινῆς καὶ κοινωνικῆς προνοίας, δύναται ν' ἀποβῆ σημαίνων συνεργάτης τοῦ Γεωργίου Παπανδρέου εἰς τὴν νέαν ἐποχὴν ἐθνικῆς ἀναδημιουργίας.

Ἄξιος σταυροῦ προτιμήσεως


ΕΝΩΣΙΣ ΕΚ ΚΕΝΤΡΟΥ

## ΔΙΟΙΚΟΥΣΑ ΕΠΙΤΡΟΠΗ ΑΧΑΪΑΣ

### ΑΝΑΚΟΙΝΩΣΙΣ

Οἱ ψηφοφόροι, οἵτινες, λόγῳ διαγραφῆς των, ἢ ἄλλων ἀνωμαλιῶν δὲν κατέστη δυνατὸν ὅπως ἀσκήσουν τὸ ἐκλογικόν των δικαίωμα κατὰ τὰς ἐκλογὰς τῆς 3ης Νοεμβρίου 1963, κατόχοι εἰ χον δικαίωμα ψήφου, παρακαλοῦνται ὅπως διέλθουν ἐκ τῶν γραφείων τοῦ Κόμματος τῆς Ἑνώσεως Κέντρου Πατρῶν (Πατρέως καὶ Κορίνθου, τηλ 29-74) πρὸς τακτοποίησίν των.

Εἰς τὰ ἐνταῦθα γραφεῖα τοῦ Κόμματος εἰς τὸ Ἐκλογικὸν Κέντρον τοῦ Κόμματος (Πλατεῖα Γεωργίου Α' τηλ. 23-78) καὶ εἰς τὰ γραφεῖα τῶν ὑποψηφίων βουλευτῶν μας, εὑρίσκονται καθημερινῶς στελέχη μας, ἐπιφορτισμένα μὲ τὴν νομικὴν προστασίαν τῶν θιγομένων ὀπαδῶν τῆς Ἑνώσεως Κέντρου.

Οἱοσδήποτε ἐκ τῶν ὀπαδῶν τῆς Ἑνώσεως Κέντρου διαπιστώση παράνομον ἐνέργειαν στρεφομένην κατὰ τῆς ἐλευθέρας ἀσκήσεως τοῦ ἐκλογικοῦ δικαιώματος καὶ πᾶσαν ἐν γένει παράνομον ἐνέργειαν ἐγκαθέτων τῆς ΕΡΕ καλεῖται ὅπως ἐνημερώση ἀμέσως ἓν ἐκ τῶν ἀνωτέρω γραφείων.

## Οἱ Ἀχαιοὶ εἶναι ὑπερήφανοι διὰ τὸν Ἀνδρέαν Παπανδρέου

### ΛΟΓΟΣ κ. ΚΟΥΤΣΟΧΕΡΑ

Ὁμιλῶν ὁ συμπολίτης μας καὶ ὑποψήφιος βουλευτὴς τῆς Α' Περιφερείας Ἀθηνῶν τῆς Ἑνώσεως Κέντρου κ. Κουτσοχέρας εἰς παναχαϊκὴν συγκέντρωσιν τῶν Ἀθηνῶν, ἀνεφέρθη, μέσα εἰς φρενήτιδα ἐνθουσιασμοῦ τῶν συμπατριωτῶν μας, εἰς τὴν θριαμβευτικὴν πορείαν τοῦ δημοκρατικοῦ κόσμου πρὸς τὴν ὁδὸν τῆς ἀναδημιουργίας μὲ ποδηγέτην τὸν Γεώργιον Παπανδρέου.

Μεταξὺ τῶν ἄλλων εἶπε: «Ἐμεῖς ποὺ προερχόμεθα ἀπὸ τὴν Ἀχαΐαν καὶ ζοῦμε καὶ κινούμεθα εἰς τὴν πρωτεύουσα, εἴμεθα ἰδιαιτέρως ὑπερήφανοι καὶ γιατὶ προερχόμεθα ἀπὸ τὸν χῶρο ἀπὸ ὅπου ἐξεκίνησε ἡ Ἐπανάστασι τοῦ 1821 καὶ ἀπὸ ὅπου τώρα ξεκινάει ἡ εἰρηνικὴ ἐπανάστασι τῆς Νεοελληνικῆς Ἀναγεννήσεως μὲ τὴν ἀρετὴ καὶ τὴν παλληκαριὰ τοῦ Ἀχαιοῦ Γεωργίου Παπανδρέου καὶ ποὺ μὲ ἰδιαίτερη ἱκανοποίησι βλέπουμε τώρα στὴν πρωτοπορεία τῆς ἀναδημιουργίας καὶ τὸν υἱὸ τοῦ ἀρχηγοῦ τῆς Ἑνώσεως Κέντρου, τὸν Ἀνδρέα Παπανδρέου, ἐπιστήμονα διεθνοῦς ἀκτινοβολίας καὶ ἰδεολόγο δημοκράτη».

## ΚΑΛΕΙΤΑΙ Η ΚΛΑΣΙΣ 1965

ΑΘΗΝΑΙ. Ὑπὸ τοῦ ὑπουργοῦ τῆς Ἐθνικῆς Ἀμύνης ὑπεγράφη διαταγή, ἰδιᾳ τῆς ὁποίας καλοῦνται πρὸς κατάταξιν εἰς τὰς τάξεις τοῦ στρατοῦ, τὴν 8—15 Ἀπριλίου ἐ. ἔ., οἱ στρατεύσιμοι τῆς κλάσεως 1965, ἱκανοὶ καὶ βοηθητικοὶ καταγόμενοι ἐκ τῶν νομῶν Ἀττικῆς, ἁρμοδιότητος τοῦ 101 στρατολογικοῦ γραφείου (Ἀθηνῶν), Λακωνίας Ἀργολίδος, Κυκλάδων, Ζακύνθου, Ρεθύμνης, Τρικάλων, Θεσσαλονίκης, Χαλκιδικῆς, Σερρῶν, Ἔβρου, Φωκίδος καὶ Ξάνθης. Μετ' αὐτῶν, καλοῦνται πρὸς κατάταξιν καὶ ὡρισμέναι κατηγορίαι στρατευσίμων ἐξ ὁλοκλήρου τῆς χώρας, διατελοῦντες ἐν ἀναβολῇ ἢ ἀναστολῇ, λόγῳ ὑγείας, σπουδῶν ἢ ὑπηρετοῦντος ἀδελφοῦ, τῶν ὁποίων ἡ ἀναβολὴ ἢ ἀναστολὴ ἔληξεν ἢ λήγει μέχρι τῆς ἡμερομηνίας κατατάξεώς των.

Δι' ἑτέρας διαταγῆς, καλοῦνται ἐπίσης, ὅπως παρουσιασθοῦν εἰς τὰς τάξεις τοῦ στρατοῦ μεταξὺ 8ης — 15ης Ἀπριλίου, οἱ ὑπόχρεοι ἐκγυμνάσεως ἢ θητείας κλάσεως 1951 οἵτινες δὲν ἐξηγόρασαν τὰς στρατιωτικάς των ὑποχρεώσεις, δυνάμενοι νὰ τὰς ἐξαγοράσουν μέχρι τῆς ἡμερομηνίας κατατάξεώς των. Οἱ καλούμενοι εἶναι ἐκ τῶν νομῶν Ἀττικῆς (ἁρμοδιότητος 101—104 στρατολογικῶν γραφείων, πλὴν τοῦ Δήμου Ἀθηναίων), Αἰτωλοακαρνανίας, Ἠλείας, Ἀρκαδίας, Λακωνίας, Ἀργολίδος, Κυκλάδων, Ζακύνθου, Λέσβου, Χανίων, Ρεθύμνης, Ἡρακλείου, Τριπόλεως, Πρεβέζης, Θεσσαλονίκης, Χαλκιδικῆς, Κιλκίς, Σερρῶν, Φωκίδος, Εὐρυτανίας, Μαγνησίας καὶ Ἡμαθίας.

## ΤΟ ΤΑΜΕΙΟΝ ΑΡΤΕΡΓΑΤΩΝ ΘΑ ΛΑΒΗ ΔΑΝΕΙΟΝ 8 ΕΚ. ΔΡΧ.

ΑΘΗΝΑΙ. Ὑπὸ τῆς ἐξ ὑπουργῶν Οἰκονομικῆς Ἐπιτροπῆς, ἀπεφασίσθη ἡ παροχὴ δανείου εἰς τὸ Ταμεῖον Ἀσφαλίσεως Ἀρτεργατῶν ἐξ 8 ἑκατ. δραχ., πρὸς ἀντιμετώπισιν τῶν ἀμέσων ἀναγκῶν αὐτοῦ.

## Ο ΠΡΙΓΚΙΨ ΠΕΤΡΟΣ ΑΦΙΧΘΗ ΕΙΣ ΤΑΣ ΑΘΗΝΑΣ

ΑΘΗΝΑΙ. Ἀφίχθη ἀεροπορικῶς ἐξ Ἰνδίας ὁ πρίγκηψ Πέτρος ὁ ὁποῖος θὰ παραμείνη ἐνταῦθα ἐπὶ τετράμηνον.

## Ο κ. ΤΑΣΗΣ ΒΓΕΝΟΠΟΥΛΟΣ ἄξιος ἐπιβραβεύσεως διὰ τὴν ἀφοσίωσίν του πρὸς τὸν ΓΕΩΡΓΙΟΝ ΠΑΠΑΝΔΡΕΟΥ

Καθολικὴ εἶναι ἡ γνώμη ὅτι ὁ πολιτευτὴς κ. Τάσης Βγενόπουλος, ἐκπροσωπεῖ τὴν ὀρθοδοξίαν τοῦ Παπανδρεϊσμοῦ, εἰς τὸν Νομὸν Ἀχαΐας.

Ἀφ' ὅτου τὸ 1944, ὁ Γ. Παπανδρέου ἀνεδείχθη ἡγέτης κόμματος, ὁ Τάσης Βγενόπουλος, ἐνετάχθη εἰς τοῦτο, καὶ παρέμεινε στὸ πλευρόν του, ἀκλόνητος καὶ εἰς τὰς χαλεπωτέρας ἡμέρας τοῦ κόμματος.

Εἰς τὰς ἐκλογὰς τοῦ 1951, μὲ τὸ σύστημα τῆς ἐνισχυμένης, ἐν ᾧ ὅλοι οἱ ἄλλοι πολιτευταὶ τοῦ κόμματος, εἶχον ἐγκαταλείψη τὸν ἀρχηγόν, μόνον ὁ Τάσης Βγενόπουλος ἐχόρευσε τὸν ἐκλογικὸν «χορὸν τοῦ Ζαλόγγου», μαζί του.

Εἰς τὰς ἐκλογὰς τοῦ 1952, ὅτε ὁ Γ. Παπανδρέου συνειργάσθη μετὰ τοῦ Παπάγου, ὁ Τάσης Βγενόπουλος δὲν συμπεριελήφθη, ὡς θεωρεῖτο φυσικόν, καὶ δίκαιον, εἰς τὸν συνδυασμὸν Ἀχαΐας.

Καὶ ἐν τούτοις, παρέμεινεν εἰς τὸ πλευρόν τοῦ Γ. Παπανδρέου, ὅστις, ἀναχωρῶν ἐκ Πατρῶν ἀπηύθυνεν πρὸς αὐτὸν τηλεγράφημα, διὰ τοῦ ὁποίου ἔλεγεν, ὅτι ἡ στάσις του αὕτη τὸν «ἐξύψωσεν ἀκόμη περισσότερον, εἰς τὴν συνείδησιν τοῦ Πατραϊκοῦ λαοῦ».

Εἰς τὰς ἀτυχεῖς ἐκλογὰς τῶν ἐτῶν 1956 καὶ 1958 ἔχασεν καὶ πάλιν ὁ Τάσης Βγενόπουλος, παρὰ τὸ πλευρὸν τοῦ ἀρχηγοῦ, ὅστις εἶπε κάποτε εἰς συνεστίασιν ὅτι «ἐγὼ ἤμην ὁ ἐσταυρωμένος καὶ ὁ Τάσης, ὁ Σίμων ὁ Κυρηναῖος, ὁ ὁποῖος ἐσήκωσε τὸν σταυρόν».

Αἱ τόσαι λοιπὸν ὑπηρεσίαι εἰς τὸ κόμμα, αἱ τόσαι θυσίαι διὰ τὴν συντήρησίν του, ἡ ὑπερήφανος ἀφοσίωσις εἰς τὸν Γ. Παπανδρέου, μὲ τὰ ὁποῖα κατέκτησεν δικαίως εἰς τὴν συνείδησιν τῶν ὀπαδῶν τοῦ κόμματος τὴν «πρώτην θέσιν», ὁμοῦ μὲ τὴν προσωπικήν του ἀρετήν, παρέχουν πρὸς τὸν Τάσην Βγενόπουλον, τὸ δικαίωμα νὰ ζητήση ΑΝΑΓΝΩΡΙΣΙΝ καὶ ΔΙΚΑΙΩΣΙΝ ἀπὸ τοὺς ἐκλογεῖς τοῦ Νομοῦ μας. Καὶ θὰ προτιμηθῆ.

ΕΚΛΕΚΤΑΙ ΥΠΟΨΗΦΙΟΤΗΤΕΣ

## ΓΕΩΡΓΙΟΣ ΠΑΠΑΓΙΑΒΗΣ

ΥΠΟΨΗΦΙΟΣ ΒΟΥΛΕΥΤΗΣ ΕΝΩΣΕΩΣ ΚΕΝΤΡΟΥ

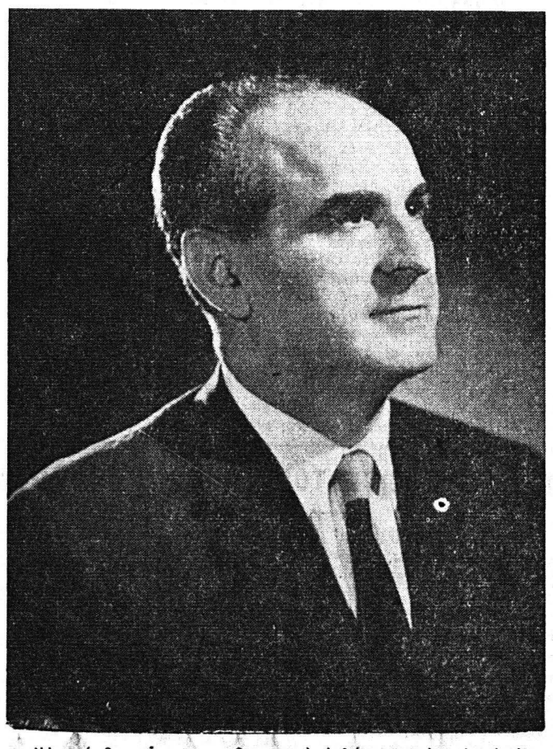

Ἠγωνίσθη πάντοτε πρῶτος καὶ ἀκλόνητος εἰς τὰς ἐπάλξεις τῆς Δημοκρατίας.

Ἄκαμπτος εἰς τὰς ἀντιζοότητας καὶ τὰς δοκιμασίας τῆς Δημοκρατικῆς παρατάξεως, διετήρησε τὴν πίστιν του διὰ τὴν τελικὴν νίκην.

Τὸ ἦθος, τὴν ἀνιδιοτέλειαν καὶ τὴν εἰλικρίνειάν του, ἐξετίμησεν ὁ λαὸς τοῦ νομοῦ Ἀχαΐας καὶ τὸν ἀνέδειξεν εἰς τὴν πρώτην γραμμὴν τῶν βουλευτῶν του, τῆς 3ης Νοεμβρίου.

Ἡ ἐκ νέου ἐκλογή του ὡς βουλευτοῦ, παρέχει τὴν βεβαιότητα ὅτι θὰ περιβληθῆ μὲ εὐρυτάτην ἐμπιστοσύνην καὶ ἐκτίμησιν ἐκ μέρους τοῦ δημοκρατικοῦ λαοῦ τοῦ νομοῦ μας, ὥστε ἡ φωνή του, εἰς τὴν Βουλήν, νὰ μεταφέρη τὸν παλμὸν τῶν γενικῶν συμφερόντων τοῦ Νομοῦ μας.

Ἀπὸ χαρακτῆρος ἀνθρωπιστής, συμπαρίσταται πάντα εἰς τὸν πόνον παντὸς συνανθρώπου του καὶ παρέχει τὴν συνδρομήν του πρὸς πᾶσαν κατεύθυνσιν, διὰ τὴν ἱκανοποίησιν τοῦ δικαίου.

Αὐτοδημιούργητος, ἐγνώρισε τὸν μόχθον καὶ τὸν ἔντιμον ἱδρῶτα εἰς τὴν ζωήν.

Προέρχεται ἀπὸ ἀγροτικὴν οἰκογένειαν καὶ πραγματικὰ ἐπόνεσε διὰ νὰ φθάση εἰς τὸ σήμερον.

Καθηγητης στὴν ἀρχὴ τοῦ σταδίου του, διεκρίθη εἰς τὴν ἐκπαίδευσιν, εἰς τὸν ἐκπαιδευτικὸν συνδικαλισμὸν καὶ μετέπειτα εἰς τὴν δικηγορίαν, τώρα δέ, φιλοδοξεῖ νὰ ὑπηρετήση τὸν τόπον γενικώτερον καὶ εἰς τὴν πολιτικήν, ὡς νέος πολιτευόμενος.

Ὅσοι ἐπιθυμοῦν ἔντονον ἀγῶνα διὰ τὴν προώθησιν τῶν ἐγκαταλελειμμένων τοπικῶν ζητημάτων τοῦ Νομοῦ μας.

Ὅσοι συγκινοῦνται ἀπὸ τὴν ἀνάγκην τῆς ἀνανεώσεως τοῦ πολιτικοῦ κόσμου.

Ὅσοι προτιμοῦν νὰ πλαισιώσουν τὸ Κοινοβούλιον μὲ ἀληθινοὺς καὶ συνεπεῖς Δημοκράτες.

Ὅσοι πιστεύουν εἰς τὸν ἱερὸν ἀγῶνα διὰ τὴν ἐξύψωσιν τοῦ βιοτικοῦ ἐπιπέδου τοῦ λαοῦ μας καὶ τὴν ὑπεράσπισιν τῆς Ἐλευθερίας, τῆς Δημοκρατίας καὶ τῆς Κοινωνικῆς Δικαιοσύνης, θὰ δώσουν ἀδίστακτα τὸν σταυρὸν προτιμήσεως στὸν ΓΕΩΡΓΙΟΝ ΠΑΠΑΓΙΑΒΗΝ

## ΑΧΙΛΛΕΥΣ Κ. ΓΕΡΑΚΩΣΤΟΠΟΥΛΟΣ

Ε. Ρ. Ε.

## Ο κ. ΑΝΔΡΕΑΣ ΠΑΠΑΝΔΡΕΟΥ ΘΑ ΟΜΙΛΗΣΗ ΤΗΝ 7ΗΝ Μ.Μ. ΕΙΣ ΤΟ ΕΚΛΟΓΙΚΟΝ ΚΕΝΤΡΟΝ

### ΕΠΕΣΚΕΦΘΗ ΧΘΕΣ ΧΩΡΙΑ ΤΗΣ ΕΠΑΡΧΙΑΣ ΑΙΓΙΑΛΕΙΑΣ

Ὁ καθηγητὴς καὶ ὑποψήφιος τῆς Ἑνώσεως Κέντρου κ. Ἀνδρέας Γ. Παπανδρέου, συνεχίζων τὴν περιοδείαν του ἐπεσκέφθη χθὲς τὴν πρωΐαν χωρία τῆς Αἰγιαλείας, τὸ δὲ ἀπόγευμα τὴν Χαλανδρίτσα καὶ προάστια τῆς πόλεως τῶν Πατρῶν.

Εἶναι πράγματι ἀδύνατον νὰ περιγράψη κανεὶς τὸν ἐνθουσιασμόν, τὴν πίστι καὶ τὴν ἀφοσίωσι ποὺ δείχνουν οἱ κάτοικοι στὸ πρόσωπο τοῦ κ. Παπανδρέου καὶ τὴν διαβεβαίωσιν ὅτι θὰ ἀγωνισθοῦν στὸ πλευρό του γιὰ τὸν θρίαμβο τῆς Δημοκρατίας κατὰ τὰς ἐκλογὰς τῆς 16ης Φεβρουαρίου, γιὰ τὴν εὐημερία τοῦ λαοῦ καὶ τὴν ἀνόρθωσι τῆς Ἑλλάδος.

Σήμερον τὴν πρωΐαν ὁ κ. Παπανδρέου θὰ δεχθῆ ἐπιτ[illegible] πὰς καὶ φίλους εἰς τὸ ἐν Πα[illegible] τραις πολιτικὸν του γραφ[illegible] καὶ ἐν συνεχείᾳ θὰ ἐπισκε[illegible] τὰ χωρία Λακόπετρα, Βόβοῦ[illegible] Λιμνοχώριον καὶ Νιφορέικα, [illegible] δὲ ἑσπέρας 7.30 μ. μ. θὰ ὁμ[illegible] λήση πρὸς τὸν λαὸν τῶν Πα[illegible] τρῶν.

## Ο ΛΟΓΟΣ κ. ΚΑΝΕΛΛΟΠΟΥΛΟΥ

● ΣΥΝΕΧΕΙΑ ΕΚ ΤΗΣ 1ης ΣΕΛΙΔΟΣ

εἰς τὴν ὁποίαν εἶχε περιέλθει τὸ μέγα θέμα τῆς Κύπρου, ὡς καὶ ὁ κλονισμὸς τῆς νομισματικῆς σταθερότητος μοῦ ἐπέβαλον ἐπίσης, ὡς ἔκτακτοι σπουδαῖοι λόγοι, νὰ προσφέρω τὴν συνδρομήν μου εἰς τὴν κυβέρνησιν τοῦ κ. Παπανδρέου. Αὐτὸ σημαίνει κατὰ τὴν γνώμην μου δημοκρατία, νὰ ὑπηρετῆς τὸν τόπον σου διὰ τῆς στηρίξεως καὶ αὐτοῦ ἀκόμη τοῦ ἀντιπάλου κόμματος, ὅταν αἱ περιστάσεις τὸ ἐπιβάλλουν. Ὁ κ. Παπανδρέου δὲν ἐδέχθη τὴν ὑποστήριξιν, ἡ ὁποία θὰ ἔσωζε καὶ αὐτὸν καὶ τὸ κόμμα του. Ἠγνόησε τοὺς νόμους τῆς δημοκρατίας ὅταν ἐπὶ ἑπτὰ ἑβδομάδας ἐκυβέρνα ὡς κομματικὴ ὀλιγαρχία. Ἠγνόησε καὶ πάλιν τοὺς αὐτοὺς νόμους, ἀλλὰ καὶ τοὺς νόμους τῆς αἰωνίας Ἑλλάδος, τὴν ὁποίαν τόσον μεγαλοφώνως ἐπικαλεῖται, ὅταν προετίμησε νὰ συγκροτήση τὴν Βουλὴν εἰς σῶμα μὲ προεδρεῖον στηριχθὲν ἐπὶ ἀντιδημοκρατικῶν ψήφων καὶ ὅταν ἐπιμείνας εἰς τὴν διάλυσιν ἐγνώριζεν ὅτι θὰ ἐπριμοδοτεῖτο καὶ κατὰ τὰς ἐκλογάς ὑπ' αὐτῶν. Οὔτε τὸ Κυπριακὸν τὸν συνεκράτησεν, οὔτε καὶ ἡ κρίσις τῆς Δραχμῆς, τὴν ὁποίαν τὰ ἀστυνομικὰ μέτρα τῆς ὑπηρεσιακῆς κυβερνήσεως δὲν θὰ κατώρθωναν νὰ ἀναστείλουν ἐὰν δὲν προέκυπτεν ἀπὸ τὴν διαίσθησι τοῦ λαοῦ κατὰ τὰς τελευταίας δύο ἑβδομάδας ἡ θετικὴ πρόβλεψις ὅτι δὲν ἐπανέρχεται ἡ Ἕνωσις Κέντρου εἰς τὴν Ἐξουσίαν».

Ἐν συνεχείᾳ ὡμίλησε διὰ τὴν συνεργασίαν μὲ τὸν κ. Μαρκεζίνη καὶ ἀνεσκόπησε τὸ ἔργον τῆς ὀκταετίας Καραμανλῆ, εἰδικῶς τὴν σύνδεσιν μὲ τὴν ΕΟΚ.

Ἀναφερόμενος εἰς τὸ θέμα τῆς δικαιοτέρας κατανομῆς τοῦ ἐθνικοῦ εἰσοδήματος, εἶπεν ὅτι ἦτο πρόωρος ἡ λῆψις τῶν μέτρων τῆς Κυβερνήσεως Ε.Κ. —Τὰ παρωμοίασε μὲ πολιτικὴν «ἀσώτου υἱοῦ», διὰ τὸν ὁποῖον δὲν προβλέπεται «μόσχος σιτευτός». Τὰ μέτρα ἐκεῖνα, τὰ ἀπέδωσεν εἰς ἐκλογικὴν σκοπιμότητα.

Μετὰ ταῦτα παρέσχε τὴν διαβεβαίωσιν ὅτι «αἱ πύλαι τῆς Ἑλλάδος θὰ μείνουν ἑλληνικαὶ καὶ βαθύτατα χριστιανικαί», διότι «πολλοὶ βάρβαροι ἐπέρασαν ἀπὸ τὴν Ἑλλάδα ἀλλὰ τούς ἐνίκησαν ὁ Ἑλληνικὸς Λαός, ὁ Ἐσταυρωμένος καί, ὅταν ἐχρεῖ ἀσθῆ, τὰ Ἑλληνικὰ ὅπλα. Δὲν χρειαζόμεθα—κατέληξε— βαρβάρους. Ἢ δὲν τούς χρειαζόμεθα εἰς τοὺς κόλπους μας».

Κατηγόρησεν τὸν κ. Παπανδρέου, ὅτι «δὲν ἐνθυμεῖται τὸν Δεκέμβριον 1944» καὶ σήμερον «ὁ ἴδιος ἀνοίγει τὰς πύλας εἰς τοὺς ἐντοπίους ἐπιδρομεῖς».

«Ἀπὸ τὴν φανταστικὴν πορείαν του ἀπὸ τῆς νίκης εἰς τὸν θρίαμβον ἀκούεται — εἶπε— τὸ προαναφερουσα τῶν βαρβάρων. Καὶ αἱ ἰαχαὶ τὸν ἱκανοποιοῦν. Αὐτὸ εἶναι τὸ δυστύχημα. Ὁδηγεῖ τὸν τόπον εἰς τραγῳδίαν. Τοῦ τὸ λέγω καὶ μὲ ὑβρίζει. Θὰ τοῦ παράσχω τὴν δυνατότητα νὰ μὲ ὑβρίση καὶ αὔριον».

Ἐν συνεχείᾳ εἶπε:

«Ἀησομονοῦν τὰ ὄργανα του ὅτι κατ' ἐντολὴν αὐτοῦ τοῦ κ. Παπανδρέου εἶχα μεταβῆ μόνος καὶ ἄνευ στρατοῦ τὸν Σεπτέμβριον τοῦ 1944 εἰς τὴν αἱματοβαμμένην Πελοπόννησον καὶ ἐνῷ ἐκεῖνος ἦτο ἐν Ἰταλίᾳ ἐγὼ ἐκινδύνευσα καὶ κινδυνεύων ἐπέτυχα νὰ μεταβάλω τὴν αἱματηρὰν ἀπελευθέρωσιν εἰς ἀναίμακτον ἀπὸ τῆς στιγμῆς τῆς ἐν Καλάμαις ἀφίξεως μου. Ἐκράτησα τὰ χέρια τῶν σφαγέων μὲ τὰ ἴδια μου τὰ χέρια. Ἐὰν εἶμαι δι' αὐτὸ καταδικαστέος, ὁ μόνος, ὁ ὁποῖος δὲν ἔχει τὸ δικαίωμα νὰ μὲ κρίνῃ εἶναι ὁ κ. Παπανδρέου, κατ' ἐξουσιοδότησιν τοῦ ὁποίου ἔπραξα ὅ,τι ἴσως οὐδεὶς ἄλλος ἠδύνατ