ΜΙΑ ΙΣΤΟΡΙΑ ΑΓΑΠΗΣ ΚΑΙ ΠΟΝΟΥ

# Χρύσα

## Η ΩΡΑΙΑ ΤΗΣ ΣΜΥΡΝΗΣ

58ον

— Δὲν τὸ μαντεύεις Ἀλῆ;

— Ὄχι! ἀπήντησεν ὁ Μπουλμπά. Μὰ τὸν Ἀλλάχ δὲν μπορῶ νὰ τὸ μαντεύσω.

Ἡ Ζαχρὲ χαμογέλασε καὶ τὸν κτύπησε τρυφερὰ στὸν ὦμο.

— Εἶναι χαρὰ Μπουλμπά!

—Ποῦ τὸ βρῆκες Ζαχρέ; ρώτησεν ἔκπληκτος ὁ Ἀλῆς.

— Τὸ ἔχω φυλαγμένο ἀπ' τὸ καιρὸ ποὺ ἤμουνα εὐνουομένη τοῦ Πασσᾶ, τότε καπνίζαμε μαζί καὶ ὅταν μὲ βαρέθηκε μοῦ ἔμεινε ἀρκετό.

—Ναί, ἀλλὰ πῶς θὰ μᾶς βοηθήση αὐτό; εἶπε ὁ εὐνοῦχος ποὺ δὲν μποροῦσε νὰ καταλάβη τὰ σχέδια τῆς ἀγαπημένης του.

Ἡ Ζαχρὲ τὸν τράβηξε πιὸ κοντὰ καὶ τοῦ ψιθύρισε.

— Ἂν καταφθάσουμε νὰ μεθύσουμε μ' αὐτὸ τοὺς εὐνούχους καὶ τοὺς στρατιῶτες αὔριο ἡ Χρύσα θὰ εἶναι πολὺ μακρυὰ ἀπὸ ἐδῶ.

— Πράγματι μουρμούρισε ὁ πιστὸς αὐτὸς εὐνοῦχος ἔκπληκτος γιὰ τὴν ἐξυπνάδα αὐτῆς τῆς γυναίκας. Μόνον ἔτσι θὰ πετύχουμε κάτι.

— Ναί Ἀλῆ! ἀλλὰ ὄχι λόγια! εἶναι πολὺ δύσκολο αὐτὸ ποὺ θὰ κάνουμε, θέλει μεγάλη ἐπιτηδειότητα καὶ τόλμη.

—Ἔννοια σου Ζαχρέ μου! φώναξε ὁ Μπουλμπά, ἄφησε ἐμένα νὰ τὸ ἀναλάβω, ἂν αὔριο ἡ Χρύσα δὲν βαδίζει γιὰ τὴ Σμύρνη ἂς μὴν πῆ πιὰ κανένας πὼς ὁ Ἀλῆ Μπουλμπὰ εἶναι ἄνθρωπος μὲ φιλότιμο.

Καὶ τὰ δύο αὐτὰ θύματα τοῦ ἀπαίσιου Πασσᾶ ἄρχισαν νὰ καταστρώνουν τὸ καινούργιοσχέδιο των ποὺ ἐφαίνετο σχεδὸν βέβαιο πὼς θὰ εἶχε καλὸ τέλος.

Ὅταν τέλειωσαν ὕστερα ἀπὸ ἀρκετὴ ὥρα, ἔτρεξαν ἐνθουσιασμένοι νὰ ἀναγγείλουν στὴ Χρύσα ὅ,τι ἀπεφάσισαν.

Ἀλλὰ τὴ στιγμὴ ποὺ ἄνοιγαν τὴν πόρτα τῆς κάμαρας ποὺ βρισκόντουσαν, ἡ Χρύσα φάνηκε νὰ ἔρχεται.

— Ἀπάνω στὴν ὥρα! φώναξε ἡ Ζαχρὲ καὶ ἔτρεξε νὰ φιλήση τὴ φιλενάδα της.

Τὴν πῆραν μέσα καὶ τῆς εἶπανε μὲ λίγα λόγια τὸ σχέδιο τους.

Ἡ Χρύσα ἐνθουσιάστηκε μὲ ὅσα ἄκουσε!

Ἦταν ἀλήθεια λοιπόν, σκεπτόνταν, ὅλα αὐτά; Ἀλήθεια ἦταν ὅτι ἀπόψε τὰ μεσάνυχτα, ὅταν οἱ εὐνοῦχοι καὶ οἱ στρατιῶτες θὰ ἦσαν μεθυσμένοι ἀπὸ τὸ χασίς ποὺ θὰ τοὺς ἔδινε ἡ Ζαχρέ, θὰ ἔφευγε μιὰ γιὰ πάντα ἀπ' τὸν καταραμένο αὐτὸ τάφο;

—Δὲν θὰ τὸ ξεχάσω αὐτὸ ποὺ κάνετε γιὰ μένα εἶπε ἡ Χρύσα σφίγγοντας καὶ τοὺς δυὸ στὴν ἀγκαλιά της. Ἀλλὰ ἀφνης μιὰ σκέψη ποὺ πέρασε ἀπ' τὸ μυαλό της τῆς σκόρπισε ὅλη τὴν εὐτυχία ποὺ ἔνοιωθε.

Οἱ δυὸ φίλοι της τὸ πρόσεξαν καὶ ἀνησύχησαν.

— Τί ἔπαθες Χρύσα μου; τὴν ἐρώτησεν ἡ Ζαχρέ.

Ἡ Χρύσα τὴν κύτταξε μὲ θλιμμένο βλέμμα καὶ τῆς εἶπε.

— Τόση ὥρα καθόμαστε ἐδῶ καὶ χαιρόμαστε γιατὶ ἀπόψε θὰ φύγω ἀπὸ τὴ κόλασι αὐτή. Ἀλλὰ τίς συνέπειες ποὺ θὰ ἔχη ἡ φυγή μου δὲν τίς σκεφθήκατε;

— Τί θὲς νὰ πῆς Χρύσα; ἠρώτησε ἡ Ζαχρέ.

— Θέλω νὰ πῶ καλή μου, εἶπε ἡ Χρύσα κινώντας τὸ κεφάλι της ὅτι ἐγώ μπορεῖ νὰ φύγω, νὰ γλυτώσω ἀπὸ τοὺς κινδύνους ποὺ θὰ μοῦ τύχουν στὸ δρόμο μου καὶ νὰ φθάσω μὲ τὸ καλὸ στὴ πατρίδα μου. Ἀλλὰ ἐσεῖς τί θὰ γίνετε ὅταν φύγω;

Ἡ Ζαχρὲ καὶ ὁ Μπουλμπὰ ἔσκυψαν τὰ κεφάλια τους.

Πράγματι δὲν τὸ εἶχαν σκεφθῆ αὐτό.

Οἱ δυὸ αὐτοὶ ἐρωτευμένοι μὲ τὸν πόθο ποὺ εἶχαν νὰ ἐλευθερώσουν τὴ Χρύσα δὲν εἶχαν συλλογιστεῖ ποιὸ θὰ ἦταν τὸ τέλος τους ὅταν θὰ ἀνεκαλύπταν τὴ δραπέτευσι οἱ εὐνοῦχοι.

Φυσικὰ ὅλοι μέσα στὸ χαρέμι θὰ ὑποπτεύονταν αὐτοὺς καὶ τότε;

Αὐτὴ ἡ τρομερὴ ἐρώτησις ἄρχιζε νὰ βασανίζη καὶ τοὺς τρεῖς.

Ἂν μποροῦσε κανεὶς νὰ διαβάση στὴν καρδιὰ τῆς Ζαχρὲ καὶ τοῦ Μπουλμπὰ θὰ ἔβλεπε πὼς γιὰ τὴν ἐλευθερία τῆς ἀμοιρης τῆς Χρύσας θὰ εἶχαν τὴ δύναμι νὰ ἀντικρύσουν τὴν τιμωρία τοῦ Τεθφὴκ ὅσο μεγάλη, ὅσον δήποτε τρομερὴ καὶ ἂν ἦταν.

Ἀλλὰ ἡ Χρύσα ὅμως ἐσκέπτε το ὅτι μὲ κανένα τρόπο δὲν τῆς ἐπέτρεπεν ἡ καρδιά της νὰ θυσιάση δύο ἀγαπημένους της φίλους γιὰ νὰ σωθῆ αὐτή.

Καὶ ὅταν μάλιστα ὁ Μπουλμπὰ τῆς εἶπε νὰ μὴ ντὴν νοιάζη γι' αὐτό, αὐτὴ ἐξανέστη.

— Εἶσαι τρελλὸς Ἀλῆ! τοῦ εἶπε. Δὲν μπορῶ νὰ τὸ κάνω αὐτό, ἂς ἦταν καὶ νὰ μοῦ λέγανε ὅτι ἂν μείνω κάθε στιγμὴ ποὺ θὰ ζῶ ἐδῶ μέσα θὰ μοῦ συμβαίνη καὶ ἀπὸ μιὰ καταστροφή, θὰ μὲ ὑποβάλουν σὲ χίλια δυὸ μαρτύρια, πάλι δὲν θὰ ἔφευγα.

Ὁ Μπουλμπὰ ὅπως καὶ ἡ Ζαχρὲ ἔβλεπαν τώρα ἕνα καινούργιο ἐμπόδιο ποὺ δὲν μποροῦσαν μὲ κανένα τρόπο νὰ τὸ παραμερίσουν.

Ἡ Χρύσα ἦταν ἀμετάπειστη. Δὲν ἤθελε οὔτε νὰ τὸ συζητοῦν τοὐλάχιστον.

— Δὲν μπορῶ νὰ τὸ κάνω αὐτό! Ὄχι! θὰ ἔπρεπε νὰ μὴν ἤμουνα πιὰ ἄνθρωπος μὲ καρδιὰ μέσα μου, ἀπαντοῦσε κάθε τόσο ἡ Χρύσα στὰ παρακάλια τῶν φίλων της.

ΑΥΡΙΟΝ: Ἡ συνέχεια.

# Ἀρχηγέ!

**Ποίημα ἀπαγγελθὲν κατὰ τὴν ὑποδοχὴν τοῦ Ἀρχηγοῦ Ε.Κ.**

Τὰ σκότη διελύσατε
καὶ εἴδαμε τὸ φῶς
μὲ τὴ διοίκησή Σας.
Τὸ ἔργον ποὺ ἀρχίσατε,
τραβήξετε ἐμπρὸς
μὲ ὅλη τὴν ψυχή Σας.

☘

Καλὰ στὸ νοῦ μας βάζουμε
τὸν Ἐθνικὸ σκοπό,
ποὺ φέρνει ἡ ζωή Σας.
Καὶ τὴν ἀλήθεια κράζουμε,
εἴσαστε Σεῖς μὲ τὸ λαό
καὶ ὁ λαός μαζί Σας.

ΕΛΕΝΗ ΜΕΡΕΜΕΤΗ

ΔΙΑΤΡΙΒΑΙ

## ΑΠΑΝΤΗΣΙΣ ΕΙΣ ΤΗΝ ΕΔΑ

Κύριοι τῆς ΕΔΑ,

Ἀναφερόμενος εἰς ἀνακοίνωσίν σας, λέγω ὅτι ψεύδεσθε! Δὲν ὁμιλῶ ὑπὲρ τοῦ Κέντρου ὡς δῆθεν Ἐδαΐτης, καθότι δὲν ὑπῆρξα ποτέ. Ἀπὸ τῆς συμφωνίας τῆς Βάρκιζας καὶ ἔπειτα, δὲν ἀνήκω εἰς καμμίαν ὀργάνωσίν σας. Ἁπλῶς, σᾶς ἐψήφιζα μέχρι τοῦ 1961. Σήμερα, μαζὶ μὲ 500.000 δημοκράτες, ποὺ σᾶς ἐψήφιζαν ἕως τότε, ψηφίζομεν Κέντρον, διότι αὐτὸ εἶναι τὸ συμφέρον τῆς Δημοκρατίας. Τὸ ἂν εἶμαι ἢ ὄχι ἀριστερός, δὲν σᾶς πέφτει λόγος.

ΙΩ. ΚΡΙΕΖΙΑΣ

## Θεῖα κηρύγματα

Αὔριον εἰς τοὺς ἱεροὺς ναοὺς τῆς πόλεώς μας θὰ τελεσθῆ μία θεία λειτουργία. Ὥρα ἐνάρξεως 8 π. μ., λήξεως 9.30 π. μ.

Κατὰ δὲ τὴν θείαν λειτουργίαν θὰ ὁμιλήσωσιν οἱ κάτωθι: ὁ ἀρχιμ. Χ. Δέδες, εἰς Μητροπολιτικὸν ναόν, οἱ αἰδεσ. Γεώργιος Παπαστάθου, εἰς ἱερὸν ναὸν Ἁγίας Βαρβάρας, Νικόλαος Κογιώνης, εἰς ἱερὸν ναὸν Πανταναάσσης καὶ Φίλιππος Γουργουλιάτος, εἰς ἱερὸν ναὸν Ἁγίου Ἀνδρέου.

ΔΗΜΟΣ ΠΑΤΡΕΩΝ

## ΟΔΗΓΙΑΙ ΠΡΟΣ ΤΟΥΣ ΕΚΛΟΓΕΙΣ

Συμφώνως πρὸς τὰς διατάξεις τοῦ ὑπ' ἀριθμ. 17)23—1—1964 Β. Δ)τος ἡ ἀναγνώρισις τῶν, εἰς τὴν Ἐφορευτικὴν Ἐπιτροπήν, προσερχομένων πρὸς ψηφοφορίαν ἐκλογέων ἐν γένει, γίνεται ἐκ τοῦ ἐκλογικοῦ βιβλιαρίου (ὅπου ὑφίστανται τοιαῦτα), καὶ τῆς ἀστυνομικῆς των ταυτότητος, ἡ προσκόμισις τῆς ὁποίας εἶναι ὑποχρεωτικὴ δι' ὅλους τοὺς ἐκλογεῖς.

Ὡς ἀστυνομικὴ ταυτότης νοεῖται εἴτε ἡ νέου τύπου (ἐντὸς ζελατίνης) εἴτε καὶ ἡ παλαιοῦ τύπου ἡ μὴ τοποθετημένη ἐντὸς ζελατίνης).

Οἱ μὴ ἐφωδιασμένοι διὰ δελτίων ἀστυνομικῆς ταυτότητος θὰ ψηφίσουν βεβαίως καὶ οὗτοι, ἐφ' ὅσον ἡ Ἐφορευτικὴ Ἐπιτροπὴ πεισθῆ περὶ τῆς ταυτότητός των, ἀλλ' οὗτοι θὰ ὑπογράψουν ὑπεύθυνον δήλωσιν ὅτι δὲν ἔχουν ἀστυνομικὴν ταυτότητα καὶ ὅτι δὲν ἐψήφισαν εἰς ἕτερον ἐκλογικὸν τμῆμα οἱασδήποτε ἐκλογικῆς περιφερείας.

Κατόπιν τούτου ἅπαντες οἱ ἐκλογεῖς ὑποχρεοῦνται προσερχόμενοι πρὸς ψηφοφορίαν νὰ φέρωσιν μεθ' ἑαυτῶν καὶ τὴν ἀστυνομικὴν των ταυτότητα, οἱ στρατιωτικοὶ δέ καὶ οἱ δημόσιοι ὑπάλληλοι οἱ μὴ κεκτημένοι ἀστυνομικὴν ταυτότητα, τὸ ὑπηρεσιακὸν δελτίον ταυτότητος.

Ὁ Δήμαρχος
Ν. Α. ΒΕΤΣΟΣ

## Ἡ κίνησις τῆς ἀνεργίας

Ἀνεφέρθησαν χθὲς ἀρμοδίως 11 προσλήψεις ἀνέργων καὶ 6 ἀπολύσεις ἐργαζομένων.


ΑΔΕΙΑΙ ΠΟΔΗΛΑΤΩΝ ΚΑΙ ΜΟΤΟΠΟΔΗΛΑΤΩΝ

Νέου τύπου μὲ τὰ σήματα τῆς τροχαίας. Βιβλιοπωλεῖον Κουλουμπῆ

ΧΑΡ. & ΙΩΑΝ. ΚΑΓΙΑΦΑΣ

ΕΡΜΟΥ 14—ΑΙΟΛΟΥ 68

ΠΑΤΡΑΙ—ΑΘΗΝΑΙ

Γραφικὴ ὕλη
Τυπογραφικαὶ ἐργασίαι
Τιμαὶ ἀσυναγώνιστοι


# Ἄξιος τῆς προτιμήσεως

## ἐκ τῆς μέχρι τοῦδε πολιτείας του

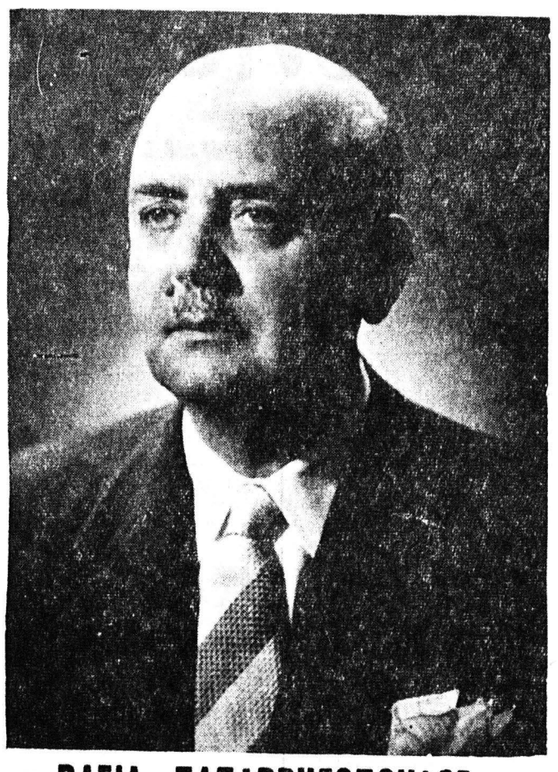

# ΒΑΣΙΛ. ΠΑΠΑΡΡΗΓΟΠΟΥΛΟΣ

## Ὑποψήφιος ΕΡΕ—Προοδευτικῶν

Ὁ λαὸς τῆς Ἀχαΐας ἐξεπροσωπήθη ἐπαξίως εἰς τὸ Κοινοβούλιον τοῦ Ἔθνους ἀπὸ τὸν κ. Βασίλειον Παπαρρηγόπουλον ἐπὶ 8 συναπτὰς βουλευτικὰς περιόδους.

Ὁ κ. Βασίλειος Παπαρρηγόπουλος εἴτε ὡς δικηγόρος, εἴτε ὡς δημόσιος ἀνήρ, βουλευτὴς ἢ ὑπουργός, ἐπὶ σειρὰν ἐτῶν ἀπέδειξεν ὅτι ἔχει καὶ τὰ ἠθικὰ καὶ τὰ πνευματικὰ ἐφόδια, διὰ νὰ ἀνταποκρίνηται ἐπιτυχέστατα εἰς τὰς ἀξιώσεις τοῦ λειτουργήματος τοῦ πληρεξουσίου τοῦ Ἔθνους. Διότι συνδυάζει τὴν εὐρεῖαν ἐπιστημονικὴν γνῶσιν μὲ τὴν ἀπέραντον πεῖραν. Τὴν ἀκάματον ἐργατικότητα μὲ τὴν βαθεῖαν ἀγάπην πρὸς τὸν λαόν, τὸν ὁποῖον ἐκπροσωπεῖ. Τὸ ἦθος μὲ τὴν σπανίαν δεξιοτεχνίαν νὰ ἐργάζεται καὶ νὰ ἀποδίδει.

Οἱ Ἀχαιοί, ὁ λαὸς τόσον τῆς πόλεως ὅσον καὶ τῆς ὑπαίθρου τοῦ νομοῦ, πρέπει διὰ μιᾶς τιμητικῆς ἐκδηλώσεως τῆς θελήσεώς των, νὰ ἀναθέσουν καὶ πάλιν τὴν ἐκπροσώπησίν των εἰς τὸ μεθαυριανὸν κοινοβούλιον εἰς τὸν ἀξιώτατον μέχρι τοῦδε ἐκπρόσωπόν των κ. Βασ. Παπαρρηγόπουλον.


ΑΧΙΛΛΕΥΣ Κ. ΓΕΡΟΚΩΣΤΟΠΟΥΛΟΣ

Ε. Ρ. Ε.


# ΑΠΟΣΤΟΛΟΣ ΚΑΡΑΣΠΗΛΙΟΣ

## Ὑποψήφιος τοῦ συνασπισμοῦ Ε.Ρ.Ε. — Προοδευτικῶν

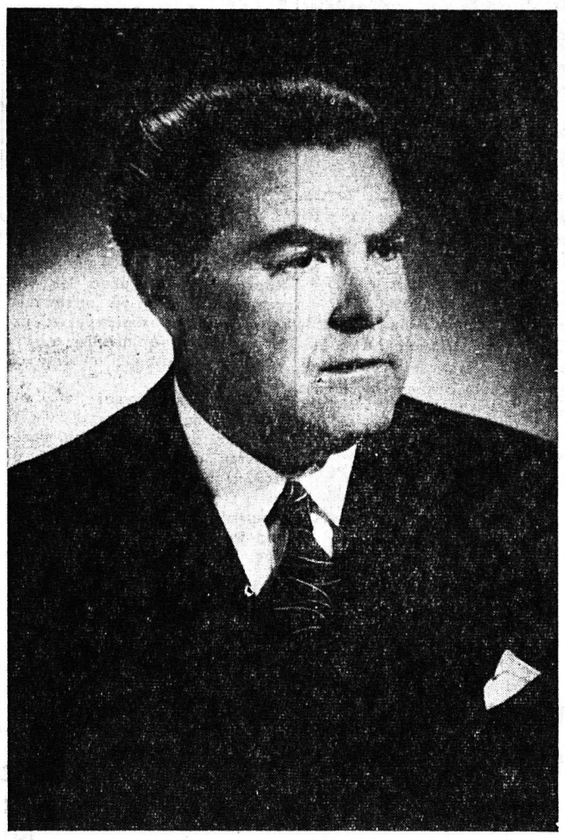

Ὁ κ. Καρασπήλιος, ὡς ὁ στενώτερος συνεργάτης τοῦ ἀρχηγοῦ τῆς ΕΡΕ, παρέχει ἐγγύησιν διὰ τὴν προβολὴν καὶ προώθησιν τῶν ἀναγκῶν τοῦ Νομοῦ Ἀχαΐας. Ὁ Ἀπόστολος Καρασπήλιος κατέρχεται καὶ πάλιν εἰς τὸν ἐκλογικὸν ἀγῶνα, μὲ πλήρη ὑπερηφάνειαν, ὅτι εἰς τὴν κατ' ἐπανάληψιν ἀνάδειξίν του, διὰ τῆς ἐμπιστοσύνης τοῦ Λαοῦ τῆς Ἀχαΐας, ὡς ἀντιπροσώπου του εἰς τὴν Βουλήν, ὑπηρέτησε τὰ συμφέροντα τοῦ τόπου μὲ σθένος καὶ ἀποδοτικότητα. Ἡ ἀγωνιστικότης του καὶ ἀφοσίωσίς του εἰς τὴν ὑπηρεσίαν τοῦ Λαοῦ τὸν ἐξυψώνει εἰς τὴν πρώτην γραμμὴν τῶν στελεχῶν τῆς ΕΡΕ καὶ διὰ τὸν λόγον τοῦτον ἡ ἐκ νέου ἐκλογή του εἶναι ἐπιβεβλημένη — ἀλλὰ καὶ ἐξησφαλισμένη


ΚΑΛΛΙΕΡΓΗΤΑΙ

Πάντοτε πρῶτοι στὸ προσκήνιον τῆς ἐξελίξεως, σᾶς παρουσιάζομεν τὰ τελειότερα ἐπιτεύγματα τοῦ 1964

ΣΚΑΠΤΙΚΑΙ ΦΡΕΖΑΙ

FORMICA

9 HP πετρελαίου, τετράχρονες ἀερόψυκτοι
8 HP βενζίνης » »
7 HP πετρελαίου » »
6 HP βενζίνης » »
5 HP πετρελαίου » »

Ἰταλικῆς κατασκευῆς καὶ προελεύσεως. Εἰδικῶς προσηρμοσμέναι εἰς τὰ ἑλληνικὰ δεδομένα ἀπὸ τοὺς πλέον εἰδικοὺς εἰς τὸν τομέα τῆς γεωργίας ΙΤΑΛΟΥΣ ΚΑΤΑΣΚΕΥΑΣΤΑΣ

FORMICA

Τὸ σῆμα τῆς ἐπιτυχίας καὶ τῆς ἀπολύτου ἐμπιστοσύνης. Παντοῦ συμφωνοῦν ὅτι δὲν εἶναι ἡ μόνη... Ἀλλὰ ἡ καλύτερη

ΔΙΑΡΚΗΣ ΠΑΡΑΚΑΤΑΘΗΚΗ ΑΝΤΑΛΛΑΚΤΙΚΩΝ

ΑΝΤΙΠΡΟΣΩΠΟΣ

ΓΕΩΡΓΙΟΣ ΚΑΡΑΒΟΚΥΡΗΣ

ΒΟΤΣΗ 35 ΤΗΛ. 68—94 ΠΑΤΡΑΙ


# Ἄξιος σταυροῦ προτιμήσεως

# ΑΘΑΝΑΣΙΟΣ ΓΙΑΝΝΟΠΟΥΛΟΣ

Μετὰ δύο 24ωρα οἱ ἐκλογεῖς τοῦ νομοῦ Ἀχαΐας θὰ προσέλθουν εἰς τὰς κάλπας διὰ τὴν ἐπιτέλεσιν τοῦ ὑψηλοτέρου των καθήκοντος ὡς πολιτῶν.

Οἱ ἐκλογεῖς τῆς Ἑνώσεως Κέντρου θὰ ἀγωνισθοῦν μὲ φανατισμὸν διὰ τὸν θρίαμβον τοῦ ψηφοδελτίου, ἀλλὰ καὶ διὰ τοῦ σταυροῦ τῆς προτιμήσεως θὰ ἀποφανθοῦν διὰ τὴν σειρὰν ἐπιλογῆς τῶν ἐκλεγησομένων. Ὁ καθένας ἐκ τῶν ὑποψηφίων ἔχει ὑπὲρ αὐτοῦ προσόντα πολλὰ καὶ ἀξιόλογα.

Ὁ Ἀθανάσιος Γιαννόπουλος ἀνήκει εἰς τὴν κατηγορίαν τῶν ΔΕΔΟΚΙΜΑΣΜΕΝΩΝ. Ἐξελέγη τρεῖς φορὰς βουλευτὴς Ἀχαΐας καὶ κατὰ τὴν κοινοβουλευτικήν του θητείαν διεκρίθη διὰ τοὺς ἀγῶνας του, διεπομένους ἀπὸ ΠΡΟΟΔΕΥΤΙΚΟΝ ΠΝΕΥΜΑ, ἀπὸ βαθεῖαν ΑΓΑΠΗΝ ΠΡΟΣ ΤΟΝ ΛΑΟΝ καὶ τάσιν ΕΞΥΨΩΣΕΩΣ ΤΗΣ ΗΘΙΚΗΣ ΣΤΑΘΜΗΣ τοῦ τόπου. Εἶναι ἐκ τῶν πρωτεργατῶν τῆς νέας ἀποκαταστάσεως τῶν ἀκτημόνων. Ἀλλὰ εἶναι καὶ ἐκ τῶν πρωτοστατῶν τῆς πολιτικῆς ἐξυγιάνσεως. Αὐτὸς πρῶτος κατέθεσε πρότασιν νόμου διὰ τὸ «πόθεν ἔσχες» καὶ εἰσηγήθη τὸν περιορισμὸν εἰς 150 τοῦ ἀριθμοῦ τῶν βουλευτῶν. Ἐπρωτοστάτησε πάντοτε εἰς πᾶν ζήτημα ὑπὲρ τῶν ἐργαζομένων.

Κατὰ τὰς ἐκλογὰς τῆς 3ης Νοεμβρίου ὑπελείφθη ἐλαχίστου ἀριθμοῦ σταυρῶν προτιμήσεως ἵνα ἐκλεγῆ. Καὶ τοῦτο ἐπίκρανε τοὺς πολυπληθεῖς ὀπαδοὺς καὶ φίλους του, οἱ ὁποῖοι τώρα ἀγωνίζονται διὰ νὰ τὸν ἐξυψώσουν περισσότερον, ὥστε ὄχι μόνον νὰ ἐκλεγῆ, ἀλλὰ καὶ μὲ καλὴν σειράν, ἵνα συνεχίση εἰς τὴν νέαν Βουλὴν τοὺς ἀγῶνας του, μὲ τὴν εὐθύτητα καὶ εἰλικρίνειαν, ποὺ εἶναι συμφυεῖς εἰς αὐτόν.

# Ψηφίσατε νέους!

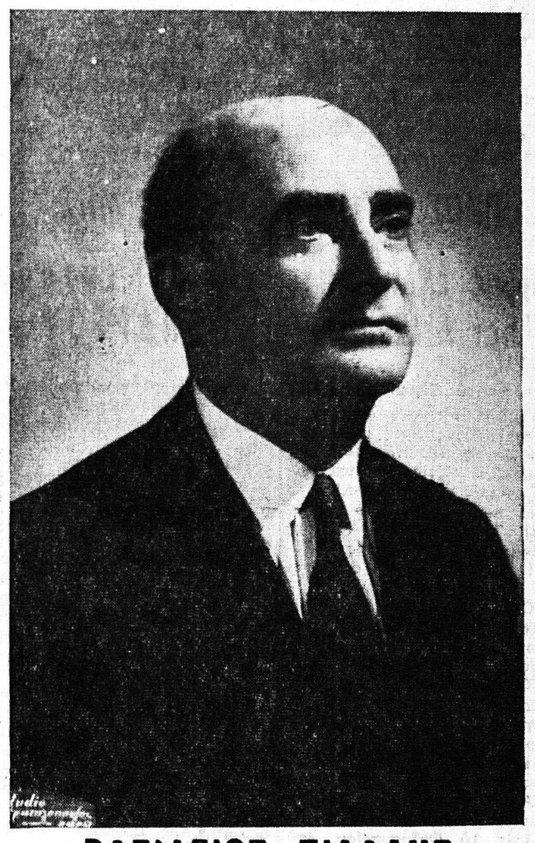

# ΒΑΣΙΛΕΙΟΣ ΠΙΛΑΛΗΣ

## Ὑποψήφιος βουλευτὴς Ἀχαΐας ΕΡΕ - Προοδευτικῶν

**Δῶστε σταυρὸ προτιμήσεως σ' ἕνα νέο ἀγωνιστὴ - ἕνα λαμπρὸ ἐπιστήμονα - ἕναν ἐκλεκτὸ Πατρινό**

# Ο κ. ΤΑΣΗΣ ΒΓΕΝΟΠΟΥΛΟΣ ἄξιος ἐπιβραβεύσεως διὰ τὴν ἀφοσίωσίν του πρὸς τὸν ΓΕΩΡΓΙΟΝ ΠΑΠΑΝΔΡΕΟΥ

Καθολικὴ εἶναι ἡ γνώμη ὅτι ὁ πολιτευτὴς κ. Τάσης Βγενόπουλος, ἐκπροσωπεῖ τὴν ὀρθοδοξίαν τοῦ Παπανδρεϊσμοῦ, εἰς τὸν Νομὸν Ἀχαΐας.

Ἀφ' ὅτου τὸ 1944, ὁ Γ. Παπανδρέου ἀνεδείχθη ἡγέτης κόμματος, ὁ Τάσης Βγενόπουλος, ἐνετάχθη εἰς τοῦτο, καὶ παρέμεινε στὸ πλευρόν του, ἀκλόνητος καὶ εἰς τὰς χαλεπωτέρας ἡμέρας τοῦ κόμματος.

Εἰς τὰς ἐκλογὰς τοῦ 1951, μὲ τὸ σύστημα τῆς ἐνισχυμένης, ἐν ᾧ ὅλοι οἱ ἄλλοι πολιτευταὶ τοῦ κόμματος, εἶχον ἐγκαταλείψη τὸν ἀρχηγόν, μόνον ὁ Τάσης Βγενόπουλος ἐχόρευσε τὸν ἐκλογικὸν «χορὸν τοῦ Ζαλόγγου», μαζί του.

Εἰς τὰς ἐκλογὰς τοῦ 1952, ὅτε ὁ Γ. Παπανδρέου συνειργάσθη μετὰ τοῦ Παπάγου, ὁ Τάσης Βγενόπουλος δὲν συμπεριελήφθη, ὡς θεωρεῖτο φυσικόν, καὶ δίκαιον, εἰς τὸν συνδυασμὸν Ἀχαΐας.

Καὶ ἐν τούτοις, παρέμεινεν εἰς τὸ πλευρόν τοῦ Γ. Παπανδρέου, ὅστις, ἀναχωρῶν ἐκ Πατρῶν ἀπηύθυνεν πρὸς αὐτὸν τηλεγράφημα, διὰ τοῦ ὁποίου ἔλεγεν, ὅτι ἡ στάσις του αὕτη τὸν «ἐξύψωσεν ἀκόμη περισσότερον, εἰς τὴν συνείδησιν τοῦ Πατραϊκοῦ λαοῦ».

Εἰς τὰς ἀτυχεῖς ἐκλογὰς τῶν ἐτῶν 1956 καὶ 1958 ἔχασεν καὶ πάλιν ὁ Τάσης Βγενόπουλος, παρὰ τὸ πλευρὸν τοῦ ἀρχηγοῦ, ὅστις εἶπε κάποτε εἰς συνεστίασιν ὅτι «ἐγὼ ἤμην ὁ ἐσταυρωμένος καὶ ὁ Τάσης, ὁ Σίμων ὁ Κυρηναῖος, ὁ ὁποῖος ἐσήκωσε τὸν σταυρόν».

Αἱ τόσαι λοιπὸν ὑπηρεσίαι εἰς τὸ κόμμα, αἱ τόσαι θυσίαι διὰ τὴν συντήρησίν του, ἡ ὑπερήφανος ἀφοσίωσις εἰς τὸν Γ. Παπανδρέου, μὲ τὰ ὁποῖα κατέκτησεν δικαίως εἰς τὴν συνείδησιν τῶν ὀπαδῶν τοῦ κόμματος τὴν «πρώτην θέσιν», ὁμοῦ μὲ τὴν προσωπικήν του ἀρετήν, παρέχουν πρὸς τὸν Τάσην Βγενόπουλον, τὸ δικαίωμα νὰ ζητήση ΑΝΑΓΝΩΡΙΣΙΝ καὶ ΔΙΚΑΙΩΣΙΝ ἀπὸ τοὺς ἐκλογεῖς τοῦ Νομοῦ μας. Καὶ θὰ προτιμηθῆ.


ΑΧΙΛΛΕΥΣ Κ. ΓΕΡΟΚΩΣΤΟΠΟΥΛΟΣ

Ε. Ρ. Ε.


# ΚΗΔΕΙΑ

Τὸν πολυαγαπημένον καὶ λατρευτόν μας πατέρα, ἀδελφόν, θεῖον καὶ ἐξάδελφον

## ΒΑΣΙΛΕΙΟΝ Χ. ΚΟΥΜΑΝΤΟΝ

ΕΤΩΝ 57

θανόντα, κηδεύομεν σήμερον καὶ ὥραν 4ην μ. μ. ἐκ τῆς οἰκίας μᾶς κειμένης ἐπὶ τῆς ὁδοῦ Γούναρη 220.

Ὁ τεθλιμμένος υἱός: Χρῖστος Κουμάντος. Οἱ ἀδελφοί: Γεώργιος καὶ Ἀθηνᾶ Κουμάντου, Τασία καὶ Φώτιος Φάλαρης, Ντίνα, Πανωραία καὶ Ἀλέξανδρος Κουμάντος. Οἱ ἀνεψιοί. Οἱ ἐξάδελφοι. Οἱ λοιποὶ συγγενεῖς.

Γραφεῖον κηδειῶν, Ι. ΧΑΡΙΤΑΤΟΥ καὶ υἱῶν ΟΡΕΣΤΗ καὶ ΔΗΜΗΤΡΙΟΥ, Γερμανοῦ 108, τηλ. 28—39.

# ΚΗΔΕΙΑ

Τὸν προσφιλῆ μας σύζυγον, πατέρα, ἀδελφόν, θεῖον καὶ πάππον.

## ΚΩΝΣΤΑΝΤΙΝΟΝ ΜΥΤΙΛΗΝΑΙΟΝ

ΕΤΩΝ 78

θανόντα, κηδεύομεν σήμερον Σάββατον καὶ ὥραν 10ην π. μ. ἐκ τῆς οἰκίας μας κειμένης Περγάμου ἀριθ. 1.

Ἡ σύζυγος: Μαρία. Τὰ τέκνα: Δήμητρα καὶ Στέλιος Στεφανουδάκης. Οἱ ἔγγονοι: Κούλα, Γεώργιος, Ἀντώνιος, Χρῖστος, Μαρία Στεφανουδάκη. Οἱ ἀνεψιοί. Οἱ λοιποὶ συγγενεῖς.

Γραφεῖον Κηδειῶν, Ι. ΧΑΡΙΤΑΤΟΥ καὶ υἱῶν ΟΡΕΣΤΗ καὶ ΔΗΜΗΤΡΙΟΥ, Γερμανοῦ 108, τηλ. 28—39.

# ΜΝΗΜΟΣΥΝΟΝ

Τελοῦντες αὔριον Κυριακὴν καὶ ὥραν 9 π. μ. ἐν τῷ ἱερῷ ναῷ Ἁγ. Κωνσταντίνου Ροϊτίκων ἐτήσιον μνημόσυνον ὑπὲρ ἀναπαύσεως τῆς ψυχῆς τῆς λατρευτῆς μας μητρός, ἀδελφῆς, θειας καὶ μάμμης

## ΒΑΣΙΛΙΚΗΣ ΠΑΝ. ΜΠΟΥΡΟΠΟΥΛΟΥ

παρακαλοῦμεν τοὺς τιμῶντας τὴν μνήμην της ὅπως προσέλθουν καὶ ἑνώσουν μεθ' ἡμῶν τὰς πρὸς τὸν Ὕψιστον δεήσεις των.

Τὰ τέκνα: Ἰωάννης καὶ Παναγιώτα Μπουροπούλου, Γεώργιος καὶ Ἀλεξάνδρα Μπουροπούλου, Αἰκατερίνη χήρα Κων. Δίπλα, Θάλεια καὶ Χαράλαμπος Ἀναγνωστόπουλος, Ἀλεξάνδρα Σαββοπούλου. Οἱ ἀδελφοί. Οἱ ἀνεψιοί. Οἱ ἔγγονοι. Οἱ λοιποὶ συγγενεῖς.

# ΜΝΗΜΟΣΥΝΟΝ

Τελοῦντες αὔριον καὶ ὥραν 9ην πρωϊνὴν 40θήμερον μνημόσυνον εἰς τὸν ἱερὸν ναὸν Παναγίας Ἀλεξιωτίσσης (Β΄ Νεκροταφεῖον) ὑπὲρ ἀναπαύσεως τῆς ψυχῆς τοῦ προσφιλοῦς μας συζύγου, πατρός, υἱοῦ, ἀδελφοῦ, θείου καὶ ἀνεψιοῦ

## ΚΩΝΣΤΑΝΤΙΝΟΥ ΕΥΘ. ΚΟΤΤΑ

παρακαλοῦμεν τοὺς τιμῶντας τὴν μνήμην του ὅπως προσέλθουν καὶ ἑνώσουν μεθ' ἡμῶν τὰς πρὸς τὸν Ὕψιστον δεήσεις των.

Ἡ σύζυγος. Τὰ τέκνα. Ἡ μήτηρ. Οἱ ἀδελφοί. Οἱ ἀνεψιοί. Οἱ θεῖοι.

# ΜΝΗΜΟΣΥΝΟΝ

Τελοῦντες αὔριον Κυριακὴν καὶ ὥραν 9ην π. μ. εἰς τὸν ἱερὸν ναὸν Ἁγίου Κωνσταντίνου Ροϊτίκων 40θήμερον μνημόσυνον ὑπὲρ ἀναπαύσεως τῆς ψυχῆς τῆς προσφιλοῦς μας μητρός, ἀδελφῆς, θείας καὶ μάμμης

## ΜΑΡΙΑΣ Ι. ΜΑΥΡΙΟΠΟΥΛΟΥ

παρακαλοῦμεν τοὺς τιμῶντας τὴν μνήμην της ὅπως προσέλθουν καὶ ἑνώσουν μεθ' ἡμῶν τὰς πρὸς τὸν Ὕψιστον δεήσεις των.

Τὰ τέκνα. Οἱ ἀδελφοί. Οἱ ἀνεψιοί. Οἱ ἔγγονοι.

Ἰδιαίτεραι προσκλήσεις δὲν θὰ σταλοῦν

# ΜΝΗΜΟΣΥΝΟΝ

Τελοῦντες αὔριον Κυριακὴν καὶ ὥραν 9ην π. μ. ἐν τῷ ἱερῷ ναῷ Παντανάσσης 40θήμερον μνημόσυνον ὑπὲρ ἀναπαύσεως τῆς ψυχῆς τοῦ ἀειμνήστου ἐφημερίου μας

## ΓΕΡΑΣΙΜΟΥ ἱερέως ΤΣΕΡΝΕΤΟΠΟΥΛΟΥ

ΟΙΚΟΝΟΜΟΥ

παρακαλοῦμεν πάντας τοὺς τιμῶντας τὴν μνήμην του ὅπως προσέλθουν ἐν αὐτῷ.

Τὸ Ἐκκλησιαστικὸν Συμβούλιον Ναοῦ Παντανάσσης

# ΜΝΗΜΟΣΥΝΟΝ

Τελοῦντες αὔριον Κυριακὴν καὶ ὥραν συνήθη εἰς τὸν ἱερὸν ναὸν Ἁγίας Φωτεινῆς 40θήμερον μνημόσυνον ὑπὲρ ἀναπαύ