Η ΖΩΗ ΤΟΥ ΤΖΩΝ Φ. ΚΕΝΝΕΝΤΥ

Οἱ πύραυλοι τοῦ Κροῦστσεφ, ποὺ ἐσκόπευαν καί... μυῖγα!

ΑΦΗΓΗΜΑ ΓΡΑΦΟΜΕΝΟΝ ΕΙΔΙΚΩΣ ΔΙΑ ΤΗΝ "ΗΜΕΡΑΝ,,

62ον

ΣΥΝΕΧΕΙΑ τῆς ἐνδιαφερούσης τηλεοπτικῆς συνεντεύξεως τοῦ προέδρου Κέννεντυ τῆς 17 Δεκεμβρίου 1962:

ΕΡΩΤΗΣΙΣ: Ἐδόθη καμμία προώθησις εἰς τὸ Πρόγραμμα Πυραύλων Νίκη — Ζεὺς κατόπιν τοῦ κομπασμοῦ τοῦ κ. Κροῦστσεφ ὅτι δύναται τὴν στιγμὴν αὐτὴν νὰ πλήξῃ μυῖγαν εἰς τὸν οὐρανόν;

ΠΡΟΕΔΡΟΣ: Θὰ ἠδύνατο νὰ πλήξῃ μίαν μυῖγα, ἀλλὰ πῶς θὰ ἠδύνατο νὰ πλήξῃ χιλίας μυίας ἱπταμένας μαζὶ μὲ ψευδῆ ὁμοιώματά των — κάθε πύραυλος βλέπετε, θὰ ἠδύνατο νὰ ἐκτοξεύεται μαζὶ μὲ τέσσαρα ἢ πέντε ὁμοιώματα πυραύλων, ἡ δὲ ὀβόνη τοῦ ραντὰρ θὰ πρέπει νὰ κάμῃ διαλογὴν τῶν πραγματικῶν πυραύλων μεταξὺ ὅλων αὐτῶν ποὺ θὰ ἵπτανται μὲ ταχύτητα χιλιάδων μιλίων τὴν ὥραν. Αὐτὸ εἶναι ἔργον ποὺ παρουσιάζει τεραστίας δυσχερίας. Δύνατα τις νὰ κτυπήσῃ τοιαύτην συσκευήν. Αὐτὸ ὅμως ποὺ θὰ προσπαθήσῃ οὕτω νὰ κάμῃ θὰ εἶναι νὰ πλήξῃ σφαῖραν μὲ ἄλλην σφαῖραν. Ἐὰν λοιπὸν χίλιαι σφαῖραι ἵπτανται πρὸς τὴν κατεύθυνσίν του, τοῦτο ἀποτελεῖ ἔργον ἐκτάκτως δυσχερές, τὴν ἀντιμετώπισιν τοῦ ὁποίου δὲν ἔχομεν ἀκόμη καταστήσει κτῆμα μας, δὲν πιστεύω νὰ εἶναι καὶ ὁ κ. Κροῦστσεφ ἔχει κατορθώσει τοῦτο. Ὁ ἐπιτιθέμενος βέβαια εὑρίσκεται εἰς πλεονεκτικὴν θέσιν.

ΕΡΩΤΗΣΙΣ: Πιστεύετε ὅτι εἶναι κύριος τῆς τεχνικῆς τῆς καταρρίψεως μιᾶς σφαίρας;

ΠΡΟΕΔΡΟΣ: Μάλιστα· τὸ ἴδιον ἰσχύει καὶ δι' ἡμᾶς.

ΕΡΩΤΗΣΙΣ: Κύριε Πρόεδρε, πρὸ ἡμερῶν εἴχατε θίξει τὸ θέμα τῶν κινδύνων καὶ τῶν δυσκολιῶν τῆς βραδείας ἐπικοινωνίας τῶν Ἡνωμένων Πολιτειῶν μετὰ τῆς Σοβιετικῆς Ἑνώσεως, ὡς ἀπεδείχθη κατὰ τὴν κρίσιν τῆς Κούβας. Ὑποθέτω ὅτι τοῦτο θὰ ἀπεπείρα ἀκόμη σοβαρώτερον πρόβλημα εἰς περίπτωσιν καθ' ἣν αἱ ἐγκαταστάσεις μας τῶν ραντὰρ θὰ ἔπρεπε νὰ συλλάβουν καὶ μεταδώσουν τὴν ὕπαρξιν πυραύλων ἢ τουλάχιστον ἀντικειμένων τὰ ὁποῖα δυνατὸν νὰ ἦσαν πύραυλοι εἰς μεγάλον ἀριθμόν;

ΠΡΟΕΔΡΟΣ: Μάλιστα. Τὸ πρόβλημα θὰ εἶναι ἀκόμη σοβαρώτερον. Ἡ ὕπαρξις δὲ τοῦ προβλήματος αὐτοῦ ἀποτελεῖ ἕνα ἀκόμη ἐπιχείρημα διὰ τὴν διατήρησιν τῶν μαχητικῶν ἀεροπλάνων. Ὅταν τὰ ραντὰρ συλλάβουν καὶ μεταδώσουν τὴν ὕπαρξιν πυραύλων ἐξαπολυθέντων ἐναντίον τῆς χώρας, δίδεται, ἀμέσως, ἡ ἐντολὴ πρὸς τὰ ἀεροσκάφη νὰ ἀπογειωθοῦν. Ἐὰν ἀποδειχθῇ ὅτι ἡ πληροφορία τῶν ραντὰρ ὑπῆρξεν ἐσφαλμένη, τὰ ἀεροσκάφη ἀνακαλοῦνται εἰς τὴν βάσιν των. Δὲν δύναται νὰ συμβῇ τὸ αὐτὸ ἐὰν ἀντὶ τῶν ἀεροπλάνων εἶχον ἐκτοξευθῇ πύραυλοι. Πρὸς τοῦτο, ὁ πρόεδρος πιθανὸν νὰ ὑποχρεωθῇ νὰ λάβῃ μίαν ἀπόφασιν ἐντὸς 15 λεπτῶν, ἡ δὲ πληροφορία νὰ εἶναι ἐλλιπής. Θὰ ἐνθυμῆσθε, ἀσφαλῶς, τὴν περίπτωσιν ἐκείνην κατὰ τὴν ὁποίαν αἱ ἐγκαταστάσεις μας τῶν ραντὰρ εἶχον ἐκλάβει τὴν ἀντανάκλασιν τῆς Σελήνης ἐπὶ τῆς ὀθόνης των ὡς ὁμάδα ἐκτοξευθέντων πυραύλων ἐναντίον τῆς χώρας καὶ εἶχον σημάνει συναγερμόν. Τοῦτο, Βεβαίως, συνέβη πρὸ πολλῶν ἐτῶν.

Ἤδη, τὸ σύστημα ἔχει ἀπλοποιηθῇ εἰς μεγάλον βαθμόν. Ἡ οὐσία εἶναι ὅτι αἱ Ἡνωμέναι Πολιτεῖαι θὰ εἶχον τὴν δυνατότητα νὰ περιμένουν ἐπὶ μακρὸν διότι διαθέτομεν πυραύλους εἰς στρατηγικὰ σημεῖα οἱ ὁποῖοι, ἀκόμη καὶ εἰς περίπτωσιν πυραυλικῆς ἐπιθέσεως ἐναντίον τῶν Ἡνωμένων Πολιτειῶν, θὰ ἦτο δυνατὸν νὰ ἐκτοξευθοῦν καὶ νὰ καταστρέψουν τὴν Σοβιετικὴν Ἕνωσιν. Τὸν ἴδιον ρόλον θὰ ἐπετέλουν καὶ τὰ ὑποβρύχια ποὺ εἶναι ἐφωδιασμένα μὲ πυραύλους «Πολάρις».

Διὰ τοὺς λόγους αὐτοὺς δὲν νομίζω ὅτι ὑφίσταται κίνδυνος νὰ προβῶμεν εἰς οἱανδήποτε ἐσπευσμένην ἐνέργειαν, ἐπὶ τῇ βάσει ἐλλιποῦς ἢ ἐσφαλμένης πληροφορίας, λόγῳ τοῦ περιωρισμένου χρόνου ἐντὸς τοῦ ὁποίου θὰ ἔπρεπε νὰ λάβωμεν μίαν ἀπόφασιν. Ἔχω τὴν γνώμην ὅτι καὶ μόνον τὰ ὑποβρύχια «Πολάρις» μᾶς δίδουν τὴν δυνατότητα νὰ ἀναμείνωμεν διὰ νὰ ἀποκτήσωμεν τὴν βεβαιότητα ὅτι διαθέτομεν ἱκανοποιητικὴν ἰσχὺν διὰ τῆς ὁποίας ἐκεῖνος γνωρίζει καλῶς ὅτι θὰ ἔχωμεν τὴν δυνατότητα νὰ καταστρέψωμεν τὴν Σοβιετικὴν Ἕνωσιν. Πράγματι, ἄλλωστε, αὐτὸς εἶναι καὶ ὁ ἀντικειμενικὸς σκοπὸς τοῦ ἀνασχετικοῦ μέσου. Ἅπαξ ἐκτοξευθοῦν οἱ πύραυλοι, τετέλεσται. Διότι ἡμεῖς θὰ διαθέτωμεν ἱκανοποιητικὰ ἀποθέματα διὰ νὰ ἀντεπιτεθῶμεν καὶ καταστρέψωμεν τὴν Σοβιετικὴν Ἕνωσιν. Ὅταν ἔλθῃ ἐκείνη ἡ ἡμέρα, καὶ ἐπακολουθήσῃ μία μαζικὴ ἀνταλλαγὴ πυραύλων τότε θὰ σημάνῃ καὶ τὸ τέλος, διότι θὰ πρόκειται περὶ ἀπωλειῶν 150 ἑκατομμυρίων ἀνθρώπων ἐντὸς τῶν πρώτων 18 ὡρῶν, εἰς τὴν Δυτικὴν Εὐρώπην, τὴν Σοβιετικὴν Ἕνωσιν καὶ τὰς Ἡνωμένας Πολιτείας.

Ἤδη, ἐὰν ὁ καθεὶς ἐξετόξευε τὰ ὅπλα του ἐναντίον πόλεων μὲ σκοπὸν νὰ προκαλέσῃ τὸν θάνατον ὅσον τὸ δυνατὸν περισσοτέρων ἀνθρώπων εἰς ὅλας αὐτὰς τὰς χώρας θὰ ἠδύνατο νὰ τὸ πράξῃ, πολλαπλασιάζων τὰ ὅπλα του. Οὕτω καθίσταται σαφὲς ὅτι ἡ πυρηνικὴ ἐποχὴ παρουσιάζει ἐξαιρετικῶς μεγάλους κινδύνους. Αὐτὸς δὲ εἶναι ὁ λόγος διὰ τὸν ὁποῖον τόσον συχνὰ ἐκφωνῶ λόγους περὶ τοῦ πῶς καὶ τί πρέπει νὰ πράξωμεν. Νομίζω, ὅμως, ὅτι αὐτοὶ θὰ ἔπρεπε ἁπλῶς νὰ δώσουν προσοχὴν ἐπὶ τῶν ὅσων λέγομεν.

ΕΡΩΤΗΣΙΣ: Πόσον ἐπείγουσα εἶναι, κατὰ τὴν γνώμην σας, ἡ συντόμευσις τῆς ἐπικοινωνίας μεταξὺ τῶν Ἡνωμένων Πολιτειῶν καὶ τῆς Σοβιετικῆς Ἑνώσεως;

ΠΡΟΕΔΡΟΣ: Ἡ γνώμη μου εἶναι ὅτι εἶναι ἐπιθυμητή. Δὲν θὰ εἶναι δὲ ἐπιθυμητὴ εἰς περίπτωσιν καθ' ἣν θελήσῃ νὰ ἐξαπολύσῃ τοὺς πυραύλους του ἐναντίον μας. Τὸ νὰ ἔχωμεν τὴν δυνατότητα ταχείας τηλεφωνικῆς ἐπικοινωνίας μὲ τὸ Κρεμλῖνον μὲ σκοπὸν νὰ τὸν ἐρωτήσωμεν ἐὰν εἶναι ἀληθὲς ὅτι ὄντως ἐξετοξεύθησαν πύραυλοι, τοῦτο δὲν θὰ μᾶς ὠφέλει εἰς τίποτε. Νομίζω, ὅμως, πῶς μία συντομωτέρα ἐπικοινωνία θὰ ἐβελτίωνε τὰς παρούσας συνθήκας. Εἰς τὴν περίπτωσιν τῆς Κούβας, ἐπὶ παραδείγματι, ἀπωλέσθη χρόνος ἀρκετῶν ὡρῶν, νομίζω δὲ ὅτι ὁ παράγων χρόνος ἐς παρομοίας περιπτώσεις εἶναι σημαντικώτατος.

Πλὴν τῆς ἐπικοινωνίας μὲ τὸ Κρεμλῖνον ἡ κατάστασις τῶν ἐπικοινωνιῶν μας μὲ πολλὰς χώρας τῆς Λατινικῆς Ἀμερικῆς δὲν εἶναι διόλου καλή. Συχνά, δέ, δὲν γνωρίζομεν τὸ τί συμβαίνει εἰς τὰς χώρας αὐτάς. Δι' αὐτὸ καταβάλλομεν προσπαθείας νὰ βελτιώσωμεν τοὺς τρόπους ἐπικοινωνίας μας μὲ ὅλα τὰ μέρη τοῦ κόσμου, καὶ τοῦτο διότι ἡ ἐνημερότης ἀποτελεῖ σημαντικώτατον παράγοντα διὰ τὴν λῆψιν μιᾶς ὀρθῆς καὶ ἀποτελεσματικῆς ἀποφάσεως.

ΑΥΡΙΟΝ: Ἡ συνέχεια.

ΤΑΣΗΣ ΒΓΕΝΟΠΟΥΛΟΣ

20 ΧΡΟΝΙΑ στὴν ὑπηρεσία τῆς πόλεως
ΧΡΟΝΙΑ στὸ πλευρὸ τοῦ Γ. Παπανδρέου

ΑΞΙΟΣ ΤΟΥ ΣΤΑΥΡΟΥ ΠΡΟΤΙΜΗΣΕΩΣ

"Αξιος σταυροῦ προτιμήσεως

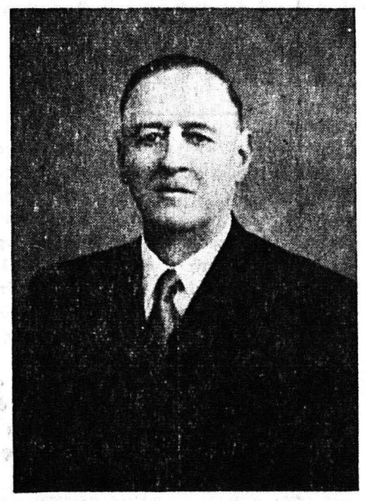

ΑΘΑΝΑΣΙΟΣ ΓΙΑΝΝΟΠΟΥΛΟΣ

Μετὰ δύο 24ωρα οἱ ἐκλογεῖς τοῦ νομοῦ Ἀχαΐας θὰ προσέλθουν εἰς τὰς κάλπας διὰ τὴν ἐπιτέλεσιν τοῦ ὑψηλοτέρου των καθήκοντος ὡς πολιτῶν.

Οἱ ἐκλογεῖς τῆς Ἑνώσεως Κέντρου θὰ ἀγωνισθοῦν μὲ φανατισμὸν διὰ τὸν θρίαμβον τοῦ ψηφοδελτίου, ἀλλὰ καὶ διὰ τοῦ σταυροῦ τῆς προτιμήσεως θὰ ἀποφανθοῦν διὰ τὴν σειρὰν ἐπιλογῆς τῶν ἐκλεγησομένων. Ὁ καθένας ἐκ τῶν ὑποψηφίων ἔχει ὑπὲρ αὐτοῦ προσόντα πολλὰ καὶ ἀξιόλογα.

Ὁ Ἀθανάσιος Γιαννόπουλος ἀνήκει εἰς τὴν κατηγορίαν τῶν ΔΕΔΟΚΙΜΑΣΜΕΝΩΝ. Ἐξελέγη τρεῖς φορὰς βουλευτὴς Ἀχαΐας καὶ κατὰ τὴν κοινοβουλευτικὴν του θητείαν διεκρίθη διὰ τοὺς ἀγῶνας του, διεπομένους ἀπὸ ΠΡΟΟΔΕΥΤΙΚΟΝ ΠΝΕΥΜΑ, ἀπὸ βαθεῖαν ΑΓΑΠΗΝ ΠΡΟΣ ΤΟΝ ΛΑΟΝ καὶ τάσιν ΕΞΥΨΩΣΕΩΣ ΤΗΣ ΗΘΙΚΗΣ ΣΤΑΘΜΗΣ τοῦ τόπου. Εἶναι ἐκ τῶν πρωτεργατῶν τῆς νέας ἀποκαταστάσεως τῶν ἀκτημόνων. Ἀλλὰ εἶναι καὶ ἐκ τῶν πρωτοστατῶν τῆς πολιτικῆς ἐξυγιάνσεως. Αὐτὸς πρῶτος κατέθεσε πρότασιν νόμου διὰ τὸ «πόθεν ἔσχες» καὶ εἰσηγήθη τὸν περιορισμὸν εἰς 150 τοῦ ἀριθμοῦ τῶν βουλευτῶν. Ἐπρωτοστάτησε πάντοτε εἰς πᾶν ζήτημα ὑπὲρ τῶν ἐργαζομένων.

Κατὰ τὰς ἐκλογὰς τῆς 3ης Νοεμβρίου ὑπελείφθη ἐλαχίστου ἀριθμοῦ σταυρῶν προτιμήσεως ἵνα ἐκλεγῇ. Καὶ τοῦτο ἐπίκρανε τοὺς πολυπληθεῖς ὀπαδοὺς καὶ φίλους του, οἱ ὁποῖοι τώρα ἀγωνίζονται διὰ νὰ τὸν ἐξυψώσουν περισσότερον, ὥστε ὄχι μόνον νὰ ἐκλεγῇ, ἀλλὰ καὶ μὲ καλὴν σειράν, ἵνα συνεχίσῃ εἰς τὴν νέαν Βουλὴν τοὺς ἀγῶνας του, μὲ τὴν εὐθύτητα καὶ εἰλικρίνειαν, ποὺ εἶναι συμφυεῖς εἰς αὐτόν.

ΣΥΓΚΟΙΝΩΝΙΑ Σ.Ε.Κ.

Ὠτομοτρίς: Δι' Ἀθήνας: 2. 47 π.μ., 6.10 π.μ., 8.24 π.μ., 12.32 μ.μ., 4,57 μ.μ., 7.24 μ.μ., (ταχεῖα). Διὰ Καλάμας: 2.23 π. μ., 6.10 π. μ. 12.02 μ. μ. Διὰ Κυλλήνην: 6.10 π.μ. 9 10 π.μ., 12.02 μ.μ. 1.28 μ.μ., (ταχεῖα) 4.55 μ.μ. Διὰ Πύργον — Ὀλυμπίαν: 9.10 π.μ., 1.28 μ.μ. (ταχεῖα), 7.30 μ.μ. Διὰ Δερβένι: 7 μ.μ. Διὰ Καλάβρυτα: 2.47 π.μ., 12.32 μ.μ., 4.57 μ.μ

Ἀτμήλατοι: Διὰ Καλάβρυτα καὶ Ἀθήνας 11.24 π.μ. καὶ 3.50 μ.μ. διὰ Κυλλήνην, Πύργον, Ὀλυμπίαν, Κυπαρισσίαν.

Καλυδών: 5.35 π.μ., 1.35 μ. μ. καὶ 5.35 μ.μ.

Πούλμαν δι' Ἀθήνας: 5.40 7.10, 9, 10, 11.40, 12 π. μ., 1.45, 3, 6.15 μ. μ.

Διὰ Ζάκυνθον: 11.25 π. μ.

Δι' Ἀργοστόλιον: 2 μ. μ.

Διὰ Πύργον, Φιγαλίαν, Κυπαρισσίαν καὶ Χώραν: 12.40 μ.μ.

2ον Κ.Τ.Ε.Λ. ΝΟΜΟΥ ΑΧΑΪΑΣ ΠΑΤΡΩΝ - ΑΘΗΝΩΝ (ΜΕ ΠΟΥΛΜΑΝ)

ΕΚ ΠΑΤΡΩΝ: 5, 6, 7.30, 9, 10.30, 11.30 π. μ.,12.30, 1.30, 3, 5.30, 7.30, 11 μ. μ.

ΕΞ ΑΘΗΝΩΝ: 6.30, 7.30, 8.30, 10, 11, 12.30 π. μ., 1.30, 2.30, 3.30, 5, 6.30, 8.45 μ. μ.

ΔΙΑ ΠΥΡΓΟΝ: Τηλ. 39—97. 6.30, 8.10, 11.30 π. μ. 1, 3, 2.30, 6, 7.30 μ. μ.

ΕΚ ΠΥΡΓΟΥ: 6.15, 7, 8 9.30, 11 π. μ., 1, 3,5, 7, μ. μ.

ΔΙ' ΑΙΓΙΟΝ: Τηλ. 29—73 6.45, 8, 9, 10, 10.30 11, 11.30, 12 π. μ., 12.30, 1, 1.30, 2.15 3.15, 4.15, 5.15, 6.15, 7.15, 8.15 μ. μ.

ΔΙ' ΑΧΑΪΑΝ — ΒΑΡΔΑΝ: Τηλ. 35—02: 6.30, 7.15, 8.15 9, 10, 11, 12 π. μ., 1.30, 3, 4.30, 6.15, 8 μ. μ.

ΔΙΑ ΒΛΑΣΙΑΝ — ΚΑΛΑΒΡΥΤΑ: Τηλ. 36—01: 5.45 7.45, 9.30 π. μ., 3.30 μ. μ.

ΕΚ ΚΑΛΑΒΡΥΤΩΝ: 6.15, 9 11 π. μ., 4.30 μ. μ.

ΔΙΑ ΔΑΦΝΗΝ— ΜΑΖΕΙΚΑ — ΑΡΟΑΝΕΙΑΝ: 9.30 π.μ.

ΔΙΑ ΔΑΦΝΗΝ — ΛΕΙΒΑΡΤΖΙΟΝ: Τρίτην, Πέμπτην, Σάββατον, Κυριακὴν 12.30 μέσω ὁδοῦ 111.

ΜΙΑ ΙΣΤΟΡΙΑ ΑΓΑΠΗΣ ΚΑΙ ΠΟΝΟΥ

Χρύσα

Η ΩΡΑΙΑ ΤΗΣ ΣΜΥΡΝΗΣ

59ον

— Δὲν μπορῶ μακάρι καὶ τὴ ζωή μου νὰ ἤξερα πῶς θὰ χάσω.

Ἡ Ζαχρέ ἔβλεπε πῶς ἦταν ἀδύνατο νὰ ἀλλάξῃ γνώμη.

—Λοιπόν; μουρμούρισε.

— Λοιπὸν δὲν θὰ φύγω ἀπὸ ἐδῶ μέσα ἐφ' ὅσον ἐσεῖς θὰ μείνετε ἐδῶ, μέσα στὰ χέρια τοῦ τυράννου γιὰ νὰ πληρώσετε τὴν ἐλευθερία μου ποιός ξέρει μὲ τί φρικώδη βασανιστήρια καὶ ἴσως-ἴσως μὲ τὴν ἴδια τὴ ζωή σας.

Ἡ Ζαχρέ δὲν ἤθελε πιὰ νὰ ἐπιμένῃ.

Ἀπελπισμένη ἔβλεπε τὴν τελευταία στιγμὴ αὐτὸ ποὺ τόσο πολὺ ποθοῦσε νὰ κάμῃ γιὰ τὴν ἀγαπημένη της Χρύσα, νὰ ναυαγῇ.

Μιὰ μοῖρα τρομερή, ἀμείλικτη λὲς καὶ κατεδίκαζεν αὐτὴ τὴν κοπέλλα νὰ γίνῃ δυστυχισμένη γιὰ ὅλη της τὴ ζωή.

— Ὠ! ἂν μποροῦσα νὰ τὴν σώσω, σκεπτόταν ἡ Ζαχρέ, ἂν μποροῦσα νὰ τὴν κάμω ν' ἀλλάξῃ γνώμη.

Ἀλλὰ αὐτὸ ποὺ ἤθελε ἦταν ἀδύνατο νὰ γίνῃ.

Ἡ Χρύσα κάθε στιγμὴ ἐβεβαίωνε πῶς δὲν θἄφευγε μόνη της.

Δὲν ὑπῆρχε λοιπὸν καμμιὰ ἐλπίδα;

Ναί! ὑπῆρχε μιὰ καὶ ὁ Μπουλμπὰ ποὺ ἐσυλλογίζετο μὲ περισσότερη ψυχραιμία τὴ θέσι τους τὴν ἀνεκάλυψε.

Ὅπως ἄκουγε τὶς δύο γυναῖκες νὰ μιλοῦν, τὸ μυαλό του εἶδε μιὰ διέξοδο ποὺ θὰ ἄρεσε καὶ στοὺς τρεῖς.

Ἔξαλλος ἀπὸ χαρὰ ἔσφιξε τότε τὰ χέρια των μὲ τόση νευρικότητα ποὺ λίγο ἀκόμη καὶ θὰ ἔβαζαν τὶς φωνὲς ἀπὸ τὸν πόνο.

— Ἀγαπημένη μου Ζαχρέ, καλή μου Χρύσα. Γονατίσετε καὶ οἱ δυό σας καὶ δοξάσετε τὸ Θεό σας, εἶπε μὲ ἐπίσημη φωνή.

Οἱ χανούμισσες ἀσυναισθήτως ἐγονάτισαν.

Καὶ ὁ Ἀλῆ, ὁ πιστὸς αὐτὸς ἐρωτευμένος σκύβοντας πίσω των, ἐψιθύρισε μὲ φωνὴ ποὺ ἔτρεμε.

— Ἂν ἡ Χρύσα δὲν θέλει νὰ φύγῃ καὶ νὰ μᾶς ἀφίσῃ στὴν ὀργή του Τεβφὴκ τότε πρέπει νὰ μᾶς πάρῃ μαζί της!

Εἶναι ἀδύνατον νὰ περιγράψῃ κανεὶς τί συνέβη τότε.

Ὁ Ἀλῆ Μπουλμπὰ ποὺ τόσο ἀναπάντεχα εἶχε λύσει τὸ πρόβλημα αὐτὸ θυμότανε ὅσο ζοῦσε τὴ σκηνή αὐτή.

Δάκρυα, φιλήματα ἀγάπη καὶ εὐγνωμοσύνη, ἀναστεναγμοί, προσευχή, ἦταν ὅ,τι μποροῦσε νὰ ἀντιληφθῇ κανεὶς ἀπ' τὴν ἔκρηξι αὐτὴ ποὺ ἐδημιούργησε ἡ κοινὴ εὐτυχία τριῶν ἀποκλήρων τῆς τύχης.

Ὁ οὐρανὸς εἶχε καθαριστῆ ἐντελῶς καὶ κανένα ἀπειλητικὸ σύννεφο δὲν ἐσκίαζε τὴν εὐτυχία αὐτὴ τοῦ Μπουλμπὰ καὶ τῶν δυὸ χανουμισσῶν.

Καὶ τόση ἦταν ἡ συγκίνησίς των, ὥστε τὴν ὥρα ποὺ χωριζόντουσαν δὲν μποροῦσε κανεὶς νὰ προφέρῃ μιὰ λέξι στὸν ἄλλο.

Μόνο ὁ Μπουλμπὰ ἀγκαλιάζοντας τὴ Ζαχρέ καὶ τὴ Χρύσα κατόρθωσεν νὰ προφέρῃ:

— Τὸ βράδυ ἀγαπημένες μου!

Ἡ συγκίνησις ποὺ κατεῖχε καὶ τοὺς τρεῖς των ἦταν μεγάλη.

Μὲ δυσκολία κατώρθωναν νὰ τὴν κρατήσουν ὅταν βρισκόντουσαν μὲ ἄλλους.

Ἡ Χρύσα μὲ τὴ Ζαχρέ ἑτοιμάζονταν μὲ μεγάλη διάσι.

Ἀπὸ τὸ ἄλλο μέρος ὁ Ἀλῆ Μπουλμπὰ παρακολουθοῦσε διαρκῶς τὸν ἀρχιευνοῦχο μὲ τὸ σκοπὸ νὰ τὸν καταφέρῃ νὰ πιοῦν λίγο κρασί.

Ἦταν βέβαιος πῶς καὶ δυὸ μόνο ποτήρια ἂν ἔπινε θὰ ἐρχόταν στὸ κέφι καὶ τότε ἡ ὑπόλοιπη δουλειὰ θὰ τέλειωνε ὅπως τὴν ἤθελε αὐτός.

Ὁ Ἀρχιευνοῦχος ὅμως διαρκῶς τοῦ ἔφευγε.

Ἦταν οἱ παραμονὲς τῆς ἡμέρας ὅπου θὰ ἐρχόταν ὁ Τεβφὴκ νὰ μετακομίσῃ τὸ χαρέμι καὶ ὁ ἀρχιευνοῦχος ἦταν ὅλο φασαρίες.

— Ἐπὶ τέλους πρὸς τὸ βράδυ, ἡ κατάλληλη στιγμὴ ἦρθε.

Ὁ Ἀρχιευνοῦχος κουρασμένος ἀπὸ τοὺς κόπους τῆς δουλειᾶς εἶχε ξαπλωθεῖ καὶ ἀναπαυόνταν σὲ ἕνα μαλακὸ καὶ εὐρύχωρο ντιβάνι μέσα στὴ μεγάλη σάλλα.

Ὁ Ἀλῆ Μπουλμπὰ μπῆκε μέσα καὶ πῆγε κοντά του.

—Κουράστηκες Νουλτίν-ἐφέντημ; τὸν ἐρώτησε.

— Ναί Ἀλῆ μου, εἶμαι πολὺ κουρασμένος.

— Δουλεύει ὅμως καὶ πολύ! ἐπανέλαβε ὁ Μπουλμπά.

— Τί νὰ κάνω; μπορῶ νὰ κάνω καὶ ἀλλοιῶς;

— Πῶς δὲν μπορεῖς; εἴμαστε τόσοι ἄνδρες ἐδῶ μέσα ποὺ καθόμαστε χωρὶς δουλειά.

— Ἄ! Μπουλμπὰ μου! εἶπε ὁ ἀρχιευνοῦχος λίγο ὑπερήφανος, τὴ δουλειὰ ποὺ κάνω ἐγὼ κανεὶς ἀπὸ σᾶς δὲν μπορεῖ νὰ κάμῃ.

— Ναί ἔχεις δίκιο Νουλτίν! εἶπε ὁ πονηρὸς Μπουλμπά, ἐσὲ νὰ μοναχὰ ἀπὸ ὅλους μας ἀξίζει νὰ εἶσαι ὁ ἀρχηγός μας.

— Ἀλήθεια, πρόσθεσε σὲ λίγο νὰ πάω νὰ σοῦ φέρω λιγάκι κρασί ξέρεις θὰ σοῦ δώσῃ δύναμι. Θὰ σὲ ξεκουράσῃ.

Καὶ ὁ Ἀλῆ Μπουλμπὰ χωρὶς νὰ περιμένῃ ἀπάντησι ἐγκρέκε ἔξω λέγοντας.

— Ἄ! Νουλτίν-ἐφέντημ, τὸ κρασὶ τὸ ἔστειλε ὁ Ἀλλὰχ γιὰ νὰ μᾶς ξεκουράζῃ ἀπὸ τοὺς κόπους τῆς δουλειᾶς.

Ὁ Μπουλμπὰ πῆγε στὸ κελάρι διάλεξε ἕνα φλασκὶ γεμάτο κρασὶ μαῦρο καὶ δυνατὸ καὶ γύρισε.

Ὁ ἀρχιευνοῦχος μόλις τὸ εἶδε ἐμειδίασε μὲ εὐχαρίστησι.

— Μπράβο σου Μπουλμπὰ! εἶσαι ὁ καλλίτερος πιστὸς ἐδῶ μέσα, καταλαβαίνεις ἀμέσως τί ζητᾶ ἡ ψυχὴ τοῦ καθ' ἑνὸς χωρὶς νὰ σοῦ τὸ πῇ

—Ὠ! ἐφέντημ! μακάρι ὁ Ἀλλὰχ νὰ σοῦ μάκραινε τὰ χρόνια σὰν τοῦ κορακιοῦ καὶ νὰ σοῦ φύλαγε στὸν παράδεισο μιὰ καλὴ γωνιὰ ὅταν θὰ σὲ ἔπερνε κοντά του.

Ἔπειτα γέμισε δυὸ μπροστζι νὰ ποτήρια καὶ τσούγκρισαν μὲ τὸν ἀρχιευνοῦχο.

Τὸ ἕνα ποτῆρι ἔφερε τὸ ἄλλο, ὕστερα ἄλλο, ἕως ὅτου ὁ ἀρχιευνοῦχος ζαλίστηκε.

Τότε ὁ Μπουλμπὰ φώναξε τὶς γυναῖκες.

Σὲ λίγο ἡ σάλλα ἦταν γεμάτη ἀπὸ χανουμάκια ποὺ εἶχαν περικυκλώσει τὸ Νουλτίν-ἐφέντη καὶ τὸν ἐξάλιζαν ἀκόμη περισσότερο μὲ τὶς φωνὲς των καὶ τὰ χάδια των.

Ὁ ἀρχιευνοῦχος τρισευτυχισμένος ἔπερνε πότε τὴ μιὰ πότε τὴν ἄλλη στὴν ἀγκαλιά του.

Οἱ χανούμισσες ἔβλεπαν τὸν ἀρχιευνοῦχο σὲ τέτοια κατάστασι καὶ ἔπερναν θάρρος.

Φώναξαν τοὺς εὐνούχους, ὁ Ἀλῆ-Μπουλμπὰ πῆγε νὰ φέρῃ κρασὶ καὶ τὸ γλέντι ἄρχισε.

Ὁ Ἀλῆ-Μπουλμπὰ προσποιούμενος τὸ μεθυσμένο ἔκανε ὅ,τι μποροῦσε γιὰ νὰ κατορθώσῃ νὰ τοὺς μεθύσῃ.

Δὲν χρειάστηκε καὶ πολλὴ ὥρα.

Ὁ ἀρχιευνοῦχος ποὺ εἶχε κυριολεκτικὰ παραλύσει ἀπ' τὸ μεθύσι του, ἔδωσε πρῶτος τὸ σύνθημα τοῦ χοροῦ.

Λαγοῦτα καὶ οὔτια κουβαλήθηκαν ἀμέσως καὶ ὁ Μπουλμπὰ μὲ τὸ οὔτι ποὺ ἔπαιζε καλὰ ἄρχισε νὰ χορεύῃ ἕνα χορὸ ὅλο ἀπότομες κινήσεις, πηδήματα καὶ συσπάσεις νευρικὲς τῶν χεριῶν του καὶ τοῦ σώματός του.

Οἱ χανούμισες καὶ οἱ εὐνοῦχοι προσπαθοῦσαν νὰ τὸν μιμηθοῦν.

Αἴφνης ὅλοι παραμέρισαν καὶ ἔκαμαν τόπο νὰ περάσῃ ἡ Ζαχρέ.

Ἦταν σχεδὸν μισόγυμνη, σκεπασμένη γύρω στὸ σῶμα μὲ ἕνα διαφανὲς μαῦρο ὕφασμα καὶ ἐντελῶς ξέσκεπα τὰ στήθια.

Στὰ μπράτσα της εἶχε βάλει πολλὰ βραχιόλια καὶ φοροῦσε ἕνα ζευγάρι μετάξινα πασουμάκια.

ΑΥΡΙΟΝ: Ἡ συνέχεια.

ΑΥΡΙΟΝ ΔΕΥΤΕΡΑΝ ΤΑ ΕΓΚΑΙΝΙΑ

ΤΟΥ ΙΝΣΤΙΤΟΥΤΟΥ Dr SCHOLL'S

ΜΑΙΡΗΣ ΘΑΝΟΠΟΥΛΟΥ

ΚΟΛΟΚΟΤΡΩΝΗ 46α, ΤΗΛ. 29—11, ΠΑΤΡΑΙ

- ΠΕΡΙΠΟΙΗΣΙΣ ΠΟΔΩΝ — ΠΕΝΤΙΚΙΟΥΡ
- ΕΙΔΙΚΕΥΜΕΝΗ ΠΕΡΙΘΑΛΨΙΣ ΚΑΘΕ ΑΝΩΜΑΛΙΑΣ ΤΩΝ ΠΟΔΩΝ (Κάλοι, Κότσια, Φλεγμοναί, Ὑπερίδρωσις, Ἐλαττώματα βαδίσεως, Παρονυχίτης, Ἐπαλληλία δακτύλων κλπ.)
- ΠΕΛΜΑΤΑ ΠΛΑΤΥΠΟΔΙΑΣ — ΒΛΑΙΣΣΟΠΟΔΙΑΣ ΚΟΙΛΟΠΟΔΙΑΣ ΚΛΠ.
- ΚΑΛΤΣΕΣ ΕΛΑΣΤΙΚΕΣ ΔΙΑ ΚΙΡΣΟΥΣ ΚΑΙ ΦΛΕΒΙΤΙΔΑ
- ΕΞΕΤΑΣΙΣ — ΣΥΜΒΟΥΛΑΙ — ΠΕΛΜΑΤΟΓΡΑΦΗΜΑ ΔΩΡΕΑΝ

ΕΚΔΟΣΕΙΣ «ΓΑΛΑΞΙΑ»

ΝΕΑ ΒΙΒΛΙΑ

Α. ΚΑΡΑΝΤΩΝΗ	: Ὁ ποιητὴς Γιῶργος Σεφέρης
ΤΖΩΝ Φ. ΚΕΝΝΕΝΤΥ	: Σκιαγραφία τῶν γενναίων
ΣΕΡΖΑΝ ΓΚΟΛΟΝ	: Ἀγγελικὴ τόμοι 2
ΣΑΙΝΤ ΕΞΥΠΕΡΥ	: Γῆ τῶν Ἀνθρώπων
ΑΓΚΑΘΑ ΚΡΙΣΤΙ	: Ἡ μαύρη πέννα
ΠΑΤΡΙΚ ΚΟΥΕΝΤΙΝ	: Τὸ μυστικὸ τοῦ Ρ. Σέλντον
ΑΛΕΞΑΝ. ΡΑΓΚΑΒΗ	: Ὁ συμβολαιογράφος

ΕΚΑΣΤΟΝ ΜΟΝΟΝ ΔΡΧ