Ὁ παλαίμαχος δημοκράτης
**ΦΩΚΙΩΝ ΖΑΪΜΗΣ**
Ὁ συνεργάτης ὅλων τῶν ἡγετῶν: Ἐλευθερίου Βενιζέλου, Θεμιστοκλῆ Σοφούλη, Νικολάου Πλαστήρα καὶ Σοφοκλῆ Βενιζέλου

Ὁ ἀγωνιστὴς τῆς Ἑνώσεως Κέντρου ὑπὸ τὸν ΓΕΩΡΓΙΟΝ ΠΑΠΑΝΔΡΕΟΥ θὰ λάβῃ τὸν σταυρὸν τῆς προτιμήσεώς μας

**ΔΙΟΝΥΣΙΟΣ ΑΡΓΥΡΟΠΟΥΛΟΣ**
Ὑποψήφιος Βουλευτὴς
ΕΝΩΣΕΩΣ ΚΕΝΤΡΟΥ

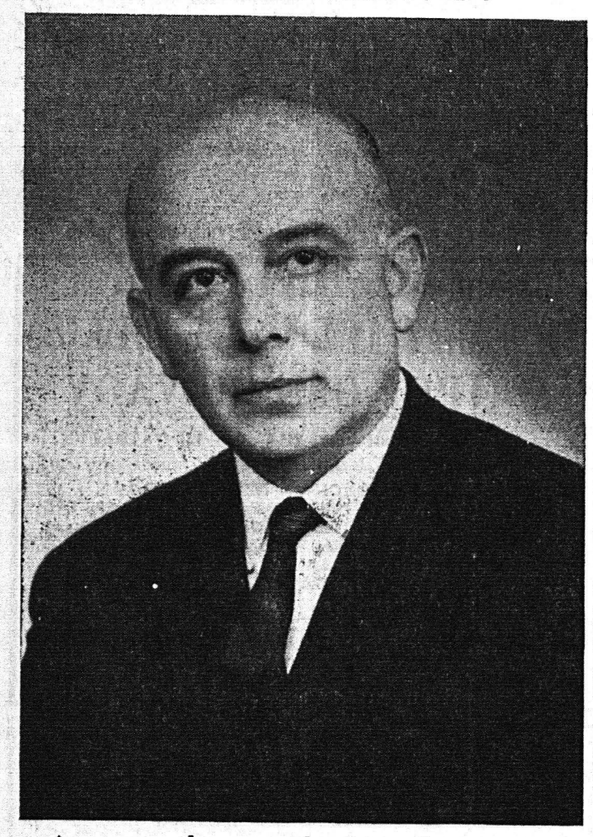

**Δημιουργήσατε μὲ τὴν ψῆφο σας τὴν πολιτικὴ ἀνανέωση**
**Δώσατε ἀρίστους συνεργάτας εἰς τὸν Γεώργιον Παπανδρέου**

# ΤΟ ΠΑΝΕΠΙΣΤΗΜΙΟΝ

● ΣΥΝΕΧΕΙΑ ΕΚ ΤΗΣ 1ης ΣΕΛΙΔΟΣ

γία Πανεπιστημίου ἐνταῦθα θὰ διευκόλυνε τὴν κατ' ἐπέκτασιν, ἐγκατάστασιν εἰς Ἰωάννινα τοῦ ἀνωτάτου ἱδρύματος «Νεοελληνικῆς Γλώσσης καὶ Γραμμάτων» ὅπου δι' ἱστορικοὺς καὶ ἐθνικοὺς λόγους εὑρίσκεται ἡ φυσική του θέσις.

Ἡ πρόκρισις τῶν Πατρῶν διὰ τὴν ἵδρυσιν Πανεπιστημίου δὲν συνιστᾶ παροχὴν πρὸς τὴν ἐπαρχίαν ἀλλὰ τοὐναντίον ἀνάληψιν σθεναρᾶς προσπαθείας ἀναδημιουργίας τῆς ἐθνικῆς παιδείας καὶ ταύτησιν αὐτῆς μὲ τὸν ρόλον ὃν καλεῖται νὰ διαδραματίσῃ ἡ πόλις τῶν Πατρῶν, καθισταμένη πολεοδομικῶς, ἐκπαιδευτικῶς καὶ βιομηχανικῶς πρωτεύουσα τῆς Δυτικῆς Ἑλλάδος καὶ Πελοποννήσου καὶ προφυλακὴ εἰς τὴν μάχην τῆς Ἀναπτύξεως τῆς χώρας πρὸς οὐσιαστικῶς ἰσότιμον ἔνταξιν αὐτῆς εἰς τὴν Κοινὴν Ἀγορά.

Διὰ τὸν λόγον αὐτὸν ἡ Υ. Π. Α. Π. εἰσηγήθη ὅπως ἐκ τῶν κονδυλίων τοῦ προϋπολογισμοῦ της 1964 διατεθῇ ποσὸν ἱκανὸν νὰ καλύψῃ τὰς ἀπαραιτήτους δαπάνας μελετῶν, τῆς ἐκ τῶν ἀνωτέρω προβλεπομένης ὑποδομῆς διὰ τὴν πόλιν τῶν Πατρῶν, ἀφ' ἑτέρου δὲ διαθέσῃ τὰς ἀπαραιτήτους πιστώσεις διὰ τὴν μετεκπαίδευσιν τοῦ προσωπικοῦ καὶ ἵδρυσιν 6 Πειραματικῶν Γυμνασίων — Οἰκοτροφείου τοῦ Πανεπιστημίου Πατρῶν ἀνὰ τὴν Πελοπόννησον καὶ Δυτικὴν Ἑλλάδα ὡς καὶ 2 εἰς χώρας τῆς Ἀφρικῆς, ἵνα καταστῇ δυνατὴ ἡ δημιουργία τοῦ ἀπαραιτήτου ἀξιοκρατικοῦ φυτωρίου τῶν ἀριστευσάντων εἰς τὴν στοιχειώδη καὶ ἀριστευόντων εἰς τὴν Μέσην Ἐκπαίδευσιν μεταξὺ τῶν διαγόντων τὸ 11ον—14ον ἔτος τῆς ἡλικίας τῶν μαθητῶν.

Κηδόμενοι περαιτέρω τῆς οὐσίας τῆς «συμφωνίας Κυρίων» ἥτις καθ' ὅ,τι ἀφορᾷ ἡμᾶς, καθίσταται πρόδηλον ὅτι θέλει παραμείνει ἰσχύουσα, τόσον λόγῳ τῆς ὑπολειπομένης πρὸς κάλυψιν ἀποστάσεως ἀπὸ τοῦ τελικοῦ σκοποῦ, ὅσον καὶ τῶν συνημμένων ἀρχῶν περιφερειακοῦ προγραμματισμοῦ τῆς ΥΠΑΠ.

Διατελοῦμεν ἐν τῇ ἐλπίδι ὅτι κάπου εἰς τὸν χῶρον τοῦ ἱδρυθησομένου ἀνωτάτου ἐκπαιδευτικοῦ Ἱδρύματος θέλει ἀναγραφῇ ἡ ἐπιγραφή:

ΚΑΙ ΤΟ ΤΩΝ ΕΛΛΗΝΩΝ ΟΝΟΜΑ ΠΕΠΟΙΗΚΕ ΜΗΚΕΤΙ ΤΟΥ ΓΕΝΟΥΣ ΑΛΛΑ ΤΗΣ ΔΙΑΝΟΙΑΣ ΔΟΚΕΙΝ ΕΙΝΑΙ ΚΑΙ ΜΑΛΛΟΝ ΕΛΛΗΝΑΣ ΚΑΛΕΙΣΘΑΙ ΤΟΥΣ ΤΗΣ ΠΑΙΔΕΥΣΕΩΣ ΤΗΣ ΗΜΕΤΕΡΑΣ Η ΤΟΥΣ ΤΗΣ ΚΟΙΝΗΣ ΦΥΣΕΩΣ ΜΕΤΕΧΟΝΤΑΣ.

Οὕτω κατὰ ἀπέριττον τρόπον θὰ καταστῇ παράδειγμα εἰς τοὺς ἐπιγενομένους ἡ συμβολὴ ἡμῶν.

Ὁ Διευθυντὴς
Α. Γ. ΚΑΡΡΑΣ

## ΙΑΤΡΙΚΟΣ ΣΥΛΛΟΓΟΣ ΠΑΤΡΩΝ

### ΕΙΔΟΠΟΙΗΣΙΣ

Εἰδοποιοῦνται οἱ κ. κ. συνάδελφοι ὅτι, διὰ νὰ ἀποφευχθῇ πᾶσα ἀνωμαλία περὶ τὴν ἐκτέλεσιν τῶν πρὸς τὸ κοινὸν ἰατρικῶν καθηκόντων, αἱ ἀρμόδιαι ἀρχαὶ ἐδέχθησαν τὴν διευκόλυνσίν των εἰς τὴν ἄσκησιν τῶν ἐκλογικῶν των καθηκόντων ἐπὶ τῇ ἐπιδείξει τῆς ταυτότητός των.

## ΔΗΜΟΣ ΠΑΤΡΕΩΝ

### ΟΔΗΓΙΑΙ ΠΡΟΣ ΤΟΥΣ ΕΚΛΟΓΕΙΣ

Συμφώνως πρὸς τὰς διατάξεις τοῦ ὑπ' ἀριθμ. 17)23—1—1964 Β. Δ)τος ἡ ἀναγνώρισις τῶν, εἰς τὴν Ἐφορευτικὴν Ἐπιτροπήν, προσερχομένων πρὸς ψηφοφορίαν ἐκλογέων ἐν γένει, γίνεται ἐκ τοῦ ἐκλογικοῦ βιβλιαρίου (ὅπου ὑφίστανται τοιαῦτα), καὶ τῆς ἀστυνομικῆς των ταυτότητος, ἡ προσκόμισις τῆς ὁποίας εἶναι ὑποχρεωτικὴ δι' ὅλους τοὺς ἐκλογεῖς.

Ὡς ἀστυνομικὴ ταυτότης νοεῖται εἴτε ἡ νέου τύπου (ἐντὸς ζελατίνης) εἴτε καὶ ἡ παλαιοῦ τύπου ἡ μὴ τοποθετημένη ἐντὸς ζελατίνης).

Οἱ μὴ ἐφωδιασμένοι διὰ δελτίων ἀστυνομικῆς ταυτότητος θὰ ψηφίσουν βεβαίως καὶ οὗτοι, ἐφ' ὅσον ἡ Ἐφορευτικὴ Ἐπιτροπὴ πεισθῇ περὶ τῆς ταυτότητός των, ἀλλ' οὗτοι θὰ ὑπογράψουν ὑπεύθυνον δήλωσιν ὅτι δὲν ἔχουν ἀστυνομικὴν ταυτότητα καὶ ὅτι δὲν ἐψήφισαν εἰς ἕτερον ἐκλογικὸν τμῆμα οἱασδήποτε ἐκλογικῆς περιφερείας.

Κατόπιν τούτου ἅπαντες οἱ ἐκλογεῖς ὑποχρεοῦνται προσερχόμενοι πρὸς ψηφοφορίαν νὰ φέρωσιν μεθ' ἑαυτῶν καὶ τὴν ἀστυνομικὴν των ταυτότητα, οἱ στρατιωτικοὶ δέ καὶ οἱ δημόσιοι ὑπάλληλοι οἱ μὴ κεκτημένοι ἀστυνομικὴν ταυτότητα, τὸ ὑπηρεσιακὸν δελτίον ταυτότητος.

Ὁ Δήμαρχος
Ν. Α. ΒΕΤΣΟΣ

## ΟΙΚΟΔΟΜΙΚΟΣ ΣΥΝΕΤΑΙΡΙΣΜΟΣ ΔΗΜΟΔΙΔΑΣΚΑΛΩΝ ΠΑΤΡΩΝ

### ΠΡΟΣΚΛΗΣΙΣ

Καλοῦνται τὰ μέλη τοῦ ὡς ἄνω Συνεταιρισμοῦ εἰς τακτικὴν γενικὴν συνέλευσιν τὴν 23ην Φεβρουαρίου 1964, ἡμέραν Κυριακὴν καὶ ὥραν 10.30' π.μ. ἐν τῷ Δ' δημοτικῷ σχολείῳ (Ρούφειον) πρὸς συζήτησιν καὶ λῆψιν ἀποφάσεων ἐπὶ τῶν κάτωθι θεμάτων:

1) Λογοδοσία καὶ ὑποβολὴ ἰσολογισμοῦ χρήσεως 1963.
2) Ὑποβολὴ ἐκθέσεως ἐποπτικοῦ συμβουλίου.
3) Ἔγκρισις ἰσολογισμοῦ χρήσεως 1963 καὶ ἀπαλλαγὴ τῶν πρὸς τὸν Συνεταιρισμὸν ὑποχρεώσεων καὶ εὐθυνῶν τοῦ διοικητικοῦ συμβουλίου καὶ τοῦ ἐποπτικοῦ.
4) Συζήτησις καὶ λῆψις ἀποφάσεως ἐπὶ ἀνακύψαντος οἰκονομικοῦ θέματος, μετὰ τὴν σύνταξιν τῶν συμβολαίων, ὅπερ βαρύνει ὅλους τοὺς συνεταίρους.
5) Ἀνακοινώσεις.

Μὴ πραγματοποιηθησομένης ἀπαρτίας θὰ ἐπαναληφθῇ αὕτη τὴν ἑπομένην Κυριακήν, 1ην Μαρτίου 1964, τὴν αὐτὴν ὥραν, ἐν τῷ αὐτῷ τόπῳ καὶ μὲ τὰ αὐτὰ θέματα.

Λόγῳ σοβαρότητος τῶν συζητηθησομένων θεμάτων καὶ ἰδίᾳ τοῦ ἀνακύψαντος οἰκονομικοῦ τοιούτου, καθίσταται ἀπαραίτητος ἡ παρουσία ἁπάντων τῶν συνεταίρων.

Πάτραι 15 Φ)ρίου 1964
Ὁ Πρόεδρος
ΕΥΣΤ. ΓΙΑΝΝΟΠΟΥΛΟΣ

## ΣΥΝΕΣΤΙΑΣΙΣ ΕΛΛΗΝΟΪΤΑΛΙΚΟΥ ΣΥΝΔΕΣΜΟΥ ΠΑΤΡΩΝ

### ΑΝΑΚΟΙΝΩΣΙΣ

Ὁ ὡς ἄνω Σύνδεσμος, κατὰ τὴν τελευταίαν συνεδρίασιν αὐτοῦ, ἀπεφάσισε τὴν συνεστίασιν τῶν μελῶν αὐτοῦ τὴν 20ὴν τρέχ. μηνὸς ἡμέραν Πέμπτην καὶ ὥραν 9ην μ.μ. εἰς τὸ κέντρον «Παλαιὰ Πάτρα», Ἠλείας 20.

Παρακαλοῦνται οἱ βουλόμενοι νὰ λάβωσι μέρος, ὅπως δηλώσωσι τοῦτο μέχρι τῆς ἑσπέρας τῆς προσεχοῦς Τρίτης 18 τρέχ. τὸ ἀργότερον εἰς τὸ φαρμακεῖον Α. Παπαδημητρίου, πλατεῖα Γεωργίου Α' καὶ εἰς τὸ γραφεῖον ταξειδίων κ. Σπ. Ρωμάνου, Ἁγίου Ἀνδρέου 40.

Εἰς τὴν συνεστίασιν δύνανται νὰ λάβωσι μέρος καὶ φιλικὰ πρόσωπα τῶν μελῶν τοῦ Συνδέσμου.

(Ἐκ τοῦ γραφείου τοῦ Συνδέσμου)

## ΔΗΜΟΣ ΠΑΤΡΕΩΝ

### ΥΠΟΒΟΛΗ ΔΗΛΩΣΕΩΝ ΣΙΤΟΚΑΛΛΙΕΡΓΕΙΑΣ

Καλοῦνται ἅπαντες οἱ σιτοκαλλιεργηταὶ οἱ ἐπιθυμοῦντες νὰ παραδώσουν σῖτον εἰς συγκέντρωσιν σιτοκαλλιεργείας, τῆς περιοχῆς τοῦ Δήμου Πατρέων, ὅπως ὑποβάλωσιν ὑπεύθυνον δήλωσιν σιτοκαλλιεργείας, συμφώνως πρὸς σχετικὰς ἀνακοινώσεις καὶ ὁδηγίας τῆς Διευθύνσεως Γεωργίας Ν. Ἀχαΐας, εἰς τὸ Δημαρχιακὸν Κατάστημα (Γραφεῖον Νομικοῦ Συμβούλου), μέχρι τῆς 31.3.1964 προσερχόμενοι καθ' ἑκάστην ἐργάσιμον ἡμέραν καὶ ἀπὸ ὥρας 8,30' π.μ. ἕως 2ας μ.μ.

(Ἐκ τῆς Δημαρχίας)

## ΔΗΛΩΣΙΣ

Ὁ ὑπογεγραμμένος Χαράλαμπος Οἰκονομόπουλος, κάτοικος Προαστίου Πατρῶν, δηλῶ ὑπεύθυνος ὅτι, ἀνήκω εἰς τὴν Ἕνωσιν Κέντρου καὶ προσωπικῶς εἰς τὸν ἄξιον πολιτευτὴν τοῦ νομοῦ μας κ. Τάσην Βγενόπουλον.

Ὁ δηλῶν
ΧΑΡ. ΟΙΚΟΝΟΜΟΠΟΥΛΟΣ

# Η ΕΛΛΑΣ ΕΖΗΤΗΣΕ ΤΗΝ ΜΕΣΟΛΑΒΗΣΙΝ ΤΟΥ ΓΡΑΜΜΑΤΕΩΣ ΤΟΥ Ο.Η.Ε. ΕΙΣ ΤΟ ΚΥΠΡΙΑΚΟΝ

## ΔΙΑΨΕΥΔΟΝΤΑΙ ΑΙ ΦΗΜΑΙ ΠΕΡΙ ΤΟΥΡΚΙΚΗΣ ΑΠΟΒΑΣΕΩΣ

## ΣΥΣΚΕΨΙΣ ΕΙΣ ΤΑΣ ΑΘΗΝΑΣ ΜΕ ΤΟΝ ΑΜΕΡΙΚΑΝΟΝ ΥΦΥΠΟΥΡΓΟΝ κ. ΜΠΩ

## Ο ΕΛΛΗΝΙΚΟΣ ΣΤΡΑΤΟΣ ΦΡΟΥΡΕΙ ΑΓΡΥΠΝΟΣ ΤΑ ΣΥΝΟΡΑ ΠΡΟΣ ΒΟΡΡΑΝ

ΑΘΗΝαι. Ἁρμοδίως ἀνεκοινώθη ὅτι παρὰ τῆς Ἑλληνικῆς κυβερνήσεως ἐζητήθη ἀπὸ τὸν γενικὸν γραμματέα τοῦ ΟΗΕ κ. Οὺ Θάντ ὅπως προσφέρῃ τὰς «καλὰς ὑπηρεσίας» του διὰ τὸ Κυπριακόν, ὑπὸ μορφὴν συμβουλῶν πρὸς τὰ διϊστάμενα μέρη, ὄχι μόνον διὰ τὴν εἰρήνευσιν τῆς νήσου, ἀλλὰ καὶ τὸ πολιτικὸν μέλλον αὐτῆς. Ἡ ἐνέργεια τῆς ἑλληνικῆς κυβερνήσεως πλησίον τοῦ κ. Θάντ δὲν εὑρίσκει ἀντιθέτους τοὺς Ἀμερικανοὺς καὶ τοὺς Βρετανούς. Αἱ δυστροπίαι προέρχονται ἀπὸ τὴν Ἄγκυραν, ἥτις οὐδόλως ἐπιθυμεῖ ἀνάμιξιν ἔστω καὶ ὑπὸ μορφὴν διαιτητοῦ τοῦ κ. Θάντ.

Ἡ ἀπάντησις τοῦ γεν. γραμματέως τοῦ ΟΗΕ δὲν ἐλήφθη εἰσέτι.

ΑΓΚΥΡΑ. Ὁ ἀρχηγὸς τοῦ Ἐπιτελείου τῶν ἐνόπλων δυνάμεων τῆς Τουρκίας διέψευσε τὴν πληροφορίαν ὅτι τουρκικὰ στρατεύματα ἀνεχώρησαν διὰ ν' ἀποβιβασθοῦν εἰς Κύπρον.

«Τὰ στρατεύματά μας — ἐδήλωσεν ὁ Τοῦρκος στρατηγὸς —διεξάγουν γυμνάσια εἰς τὴν περιοχὴν τῆς Ἀλεξανδρέττας καὶ τῆς Μερσίνης».

Τὰ τουρκικὰ πολεμικὰ σκάφη, τὰ ὁποῖα εἶχον ἀποπλεύσει προχθὲς ἐκ τῆς βάσεως τῆς Ἀλεξανδρέττας δι' ἀσκήσεις ἐπέστρεψαν χθὲς εἰς τὴν βάσιν των. Παραλλήλως ἀνεκοινώθη ὅτι ὁ Τοῦρκος πρωθυπουργὸς κ. Ἰνονοῦ ἀνεχώρησεν χθὲς εἰς Κωνσταντινούπολιν διὰ νὰ παραστῇ εἰς τὰς διημέρους ἑορτὰς τοῦ Ραμαζανίου. Ἡ πληροφορία αὐτὴ ἔρχεται νὰ ἐνισχύσῃ τὴν δήλωσιν τοῦ Τούρκου ἐπιτελάρχου, ὅτι δὲν σχεδιάζεται ἀπόβασις εἰς Κύπρον.

ΛΟΝΔΙΝΟΝ. Ἐκπρόσωπος τῆς βρετανικῆς κυβερνήσεως διέψευσε τὴν πληροφορίαν ὅτι ἐπίκειται ἀπόβασις τῶν Τούρκων εἰς τὴν Κύπρον.

ΑΘΗΝαι. Εἰς τὸ πολιτικὸν γραφεῖον συνεκροτήθη χθὲς τὴν πρωΐαν σύσκεψις, εἰς τὴν ὁποίαν μετέσχον ἀπὸ ἑλληνικῆς πλευρᾶς ὁ πρόεδρος τῆς κυβερνήσεως κ. Παρασκευόπουλος, ὁ ὑπουργὸς τῶν Ἐξωτερικῶν κ. Ξανθόπουλος —Παλαμᾶς, ὁ γενικὸς διευθυντὴς τοῦ ὑπουργείου κ. Καβαλλιεράτος, ὁ ἁρμόδιος διευθυντὴς τοῦ ἰδίου ὑπουργείου κ. Πιλαβάκης, ἀπὸ ἀμερικανικῆς πλευρᾶς ὁ ἀφ χθὲς τὴν πρωΐαν χθὲς εἰς Ἀθήνας ὑφυπουργὸς τῶν Ἐξωτερικῶν τῶν ΗΠΑ κ. Μπῶλ καὶ ὁ ἐν Ἀθήναις Ἀμερικανὸς πρεσβευτὴς κ. Λαμπουΐς καὶ ἀπὸ βρετανικῆς πλευρᾶς ὁ ἐν Ἀθήναις πρεσβευτὴς τῆς χώρας αὐτῆς κ. Μάρραιη.

Ἡ σύσκεψις ἐτερματίσθη τὴν 11.30 πρωϊνήν, μετὰ τὸ πέρας τῆς ὁποίας ὁ κ. πρωθυπουργὸς προέβη εἰς τὰς ἀκολούθους δηλώσεις:

«Ὁ ὑφυπουργὸς κ. Μπῶλ ἐπέστρεψεν ἀπὸ τὴν Τουρκίαν καὶ τὴν Κύπρον καὶ ἐξέθεσε τὰς ἐντυπώσεις του ἐπὶ τῶν συνομιλιῶν εἰς Λευκωσίαν καὶ Ἄγκυραν ἐπὶ τοῦ προβλήματος εἰρηνεύσεως εἰς Κύπρον. Ἐπὶ τῇ εὐκαιρίᾳ τῆς συσκέψεως μετὰ τοῦ κ. Μπῶλ ἀντηλλάγησαν αἱ ἀπόψεις ἡμῶν καὶ τῆς πλευρᾶς τῶν συμμάχων τοῦ προβλήματος τούτου».

Ὁ κ. Μπῶλ ἀνεχώρησε χθὲς τὴν μεσημβρίαν εἰς Λονδῖνον, προκειμένου νὰ ἔχῃ συνομιλίας μετὰ τοῦ Βρετανοῦ ὑπουργοῦ τῶν σχέσων μετὰ τῶν χωρῶν τῆς Κοινοπολιτείας κ. Σάντυς. Ἐκεῖθεν θ' ἀναχωρήσῃ σήμερον ἐπιστρέφων εἰς Οὐάσιγκτων.

Ἐξ ἄλλου τὰς πρώτας πρωϊνὰς ὥρας σήμερον διέρχεται ἐκ τοῦ ἀεροδρομίου τοῦ Ἑλληνικοῦ μεταβαίνων εἰς Νέαν Ὑόρκην, ὁ ὑπουργὸς Ἐξωτερικῶν τῆς Κύπρου κ. Κυπριανοῦ. Σχετικῶς ἐγνώσθη ὅτι ὁ κ. Κυπριανοῦ μεταβαίνει εἰς Νέαν Ὑόρκην προκειμένου νὰ καταθέσῃ τὴν προσφυγὴν τῆς Κύπρου εἰς τὸ Συμβούλιον Ἀσφαλείας τοῦ ΟΗΕ.

ΑΘΗΝαι. Ὁ ἐπανελθὼν χθὲς ἐκ Βορείου Ἑλλάδος ὑπουργὸς Ἀμύνης κ. Παπανικολόπουλος ἐπεσκέφθη τὸν κ. πρωθυπουργὸν καὶ τὸν ἐνημέρωσεν ἐπὶ τῆς ἑτοιμότητος τῶν ἐνόπλων μας δυνάμεων διὰ τὴν ἐφαρμογὴν τῶν διατεταγμένων ἐν περιπτώσει ἐπιδεινώσεως τοῦ Κυπριακοῦ κατὰ τὸ διήμερον διάστημα τῆς ἀπασχολήσεως τῆς Ἑλλάδος διὰ τὰς ἐκλογάς, τονίσας ὅτι τὰ πάντα εἶναι ἕτοιμα διὰ νὰ δοθῇ ἀπάντησις εἰς τυχὸν πρόκλησιν κατὰ τῆς Ἑλλάδος.

Δὲν ἐκφράζεται καμμία ἀνησυχία διὰ τὸν ὑπεύθυνον ὅστις θὰ ἀντιμετωπίσῃ τὴν κατάστασιν ἐν περιπτώσει καθ' ἣν οἱ Τοῦρκοι θὰ θελήσουν νὰ ἐπέμβουν ἐν Κύπρῳ ἐκμεταλλευόμενοι τὰς ἑλληνικὰς ἐκλογάς, διότι αὐτὸς θὰ εἶναι ὁ ὑπουργὸς Ἀμύνης τῆς Ἑλλάδος, ὅστις καὶ μέχρι τῆς κωμασίας τῆς νέας κυβερνήσεως θὰ εἶναι ὁ φορεὺς τῶν ἀποφάσεων διὰ πᾶσαν ἀνώμαλον περίπτωσιν.

Ὁ κ. Παπανικολόπουλος παντῶν εἰς ἐρωτήσεις ἐκπροσώπων τοῦ Τύπου κατὰ τὴν εἰς Θεσσαλονίκην παραμονήν του εἶπεν ὅτι δὲν ἀποκλείεται οἱ Τοῦρκοι νὰ ἐκμεταλλευθοῦν τὴν ὑποβαλλομένην εἰς τὸν ΟΗΕ κυπριακὴν πρόσκρουσιν καὶ τὴν ἀπασχόλησιν τῆς ἑλληνικῆς πολιτικῆς ἡγεσίας διὰ τὸν ἐκλογικὸν ἀγῶνα, ἀλλὰ τὸ ὅλον πρόβλημα ἀπὸ πολιτικῆς καὶ στρατιωτικῆς πλευρᾶς παρακολουθεῖται μὲ σοβαρότητα καὶ ψυχραιμίαν. Πέραν αὐτῶν τονίζεται ὅτι αἱ ἔνοπλοι δυνάμεις τῆς χώρας διατηροῦνται εἰς πλήρη ἑτοιμότητα πρὸς ἀντιμετώπισιν παντὸς ἐνδεχομένου.

**ΑΝΑΚΟΙΝΩΣΙΣ ΕΠΕΙΓΟΥΣΑ**

Ἡ ἐπιτροπὴ φίλων τοῦ κ. Ἀχ. Γεροκωστοπούλου συνιστᾶ εἰς τοὺς συμπολίτας ἵνα προσέξουν ἰδιαιτέρως διὰ τὸν σταυρὸν προτιμήσεως. Κυκλοφορεῖ εὐρύτατα ὅτι τάχα ὁ κ. Γεροκωστόπουλος θὰ λάβῃ τεράστιον ἀριθμὸν σταυρῶν, ὥστε νὰ εἶναι ἐπιτρεπτὴ ἡ ἐνίσχυσις καὶ ἄλλων συνυποψηφίων του. Βεβαίως, εἶναι γεγονὸς ὅτι ἡ ἐκτίμησις τοῦ λαοῦ πρὸς τὸ πρόσωπον τοῦ κ. Γεροκωστοπούλου εἶναι μεγίστη, αὐτὸ ἄλλως τε μαρτυρεῖ ἡ κοσμοσυρροὴ ποὺ παρατηρεῖται εἰς τὸ γραφεῖον του. Ἐὰν ὅμως ὅλοι οἱ φίλοι του σκεφθοῦν τοιουτοτρόπως, ὅτι δηλαδὴ δὲν ἔχει ἀνάγκη, διότι θὰ ψηφισθῇ ἀπὸ ἄλλους, τότε θὰ εὑρεθῇ εἰς τὸν πίνακα τελευταῖος ἀπὸ ἀπόψεως σταυρῶν.

Συνιστᾶται ὅθεν ὅπως οὐδεὶς σταυρὸς λείψῃ ἀπὸ τὸν ἐκλεκτὸν συμπολίτην, τ. ὑπουργὸν κ.

**ΑΧΙΛΛΕΑ ΓΕΡΟΚΩΣΤΟΠΟΥΛΟΝ**

ΤΙΜΗΣΑΤΕ ΤΟΝ
**ΜΑΡΚΕΖΙΝΗ**
ΣΤΑΥΡΟ ΣΤΟ
**ΜΙΧΑΛΟ**

Ἡ ἐκλογή του πολλὰ ἔχει νὰ δώσῃ στὴν πόλη τῶν Πατρῶν. Εἶναι νέος, ἱκανὸς καὶ ἄξιος. Συγκεντρώνει πλέον τὴν ἀναγνώρισιν τῆς Κοινῆς Γνώμης καὶ ἀσφαλῶς προβλέπομεν ὅτι θὰ ἐκλεγῇ βουλευτής.

**ΑΞΙΟΣ**

**ΧΡ. ΜΙΧΑΛΟΣ**
(ΜΑΡΚΕΖΙΝΗ)

**Ψηφίσατε νέους!**

**ΒΑΣΙΛΕΙΟΣ ΠΙΛΑΛΗΣ**
**Δώστε σταυρὸ προτιμήσεως σ' ἕνα νέο ἀγωνιστὴ - ἕνα λαμπρὸ ἐπιστήμονα - ἕναν ἐκλεκτὸ Πατρινό**

**ΑΧΑΙΟΙ**
**Ψηφίσατε τὸν λαοφιλῆ ἀγωνιστὴν τῶν δικαίων μας**

**ΑΠΟΣΤΟΛΟΝ ΚΑΡΑΣΠΗΛΙΟΝ**

## Ο κ. ΤΑΣΗΣ ΒΓΕΝΟΠΟΥΛΟΣ ἄξιος ἐπιβραβεύσεως διὰ τὴν ἀφοσίωσίν του πρὸς τὸν ΓΕΩΡΓΙΟΝ ΠΑΠΑΝΔΡΕΟΥ

Καθολικὴ εἶναι ἡ γνώμη ὅτι ὁ πολιτευτὴς κ. Τάσης Βγενόπουλος, ἐκπροσωπεῖ τὴν ὀρθοδοξίαν τοῦ Παπανδρεϊσμοῦ, εἰς τὸν Νομὸν Ἀχαΐας.

Ἀφ' ὅτου τὸ 1944, ὁ Γ. Παπανδρέου ἀνεδείχθη ἡγέτης τοῦ κόμματος, ὁ Τάσης Βγενόπουλος, ἐνετάχθη εἰς τοῦτο, καὶ παρέμεινε στὸ πλευρόν του, ἀκλόνητος καὶ εἰς τὰς χαλεπωτέρας ἡμέρας τοῦ κόμματος.

Εἰς τὰς ἐκλογὰς τοῦ 1951, μὲ τὸ σύστημα τῆς ἑνισμένης, ἐν ᾧ ὅλοι οἱ ἄλλοι πολιτευταὶ τοῦ κόμματος, εἶχον ἐγκαταλείψῃ τὸν ἀρχηγόν, μόνον ὁ Τάσης Βγενόπουλος ἐχόρευσε τὸν ἐκλογικὸν «χορὸν τοῦ Ζαλόγγου», μαζί του.

Εἰς τὰς ἐκλογὰς τοῦ 1952, ὅτε ὁ Γ. Παπανδρέου συνεργάσθη μετὰ τοῦ Παπάγου, ὁ Τάσης Βγενόπουλος δὲν συμπεριλήφθη, ὡς θεωρεῖτο φυσικόν, καὶ δίκαιον, εἰς τὸν συνδυασμὸν Ἀχαΐας.

Καὶ ἐν τούτοις, παρέμεινεν εἰς τὸ πλευρόν τοῦ Γ. Παπανδρέου, ὅστις, ἀναχωρῶν ἐκ Πατρῶν ἀπηύθυνεν πρὸς αὐτὸν τὸ λεγράφημα, διὰ τοῦ ὁποίου ἔλεγεν, ὅτι ἡ στάσις του αὕτη ἐξύψωσεν ἀκόμη περισσότερον, εἰς τὴν συνείδησιν τοῦ Πατρικοῦ λαοῦ».

Εἰς τὰς ἀτυχεῖς ἐκλογὰς τῶν ἐτῶν 1956 καὶ 1958 ἐχάθη καὶ πάλιν ὁ Τάσης Βγενόπουλος, παρὰ τὸ πλευρὸν τοῦ ἀρχηγοῦ, ὅστις εἶπε κάποτε εἰς συνεστίασιν ὅτι «ἐγὼ ἤμην ὁ ἐσταυρωμένος καὶ ὁ Τάσης, ὁ Σίμων ὁ Κυρηναῖος, ὁ ὁποῖος ἐσήκωσε τὸν σταυρόν».

Αἱ τόσαι λοιπὸν ὑπηρεσίαι εἰς τὸ κόμμα, αἱ τόσαι θυσίαι διὰ τὴν συντήρησίν του, ἡ ὑπερήφανος ἀφοσίωσις εἰς τὸν Γ. Παπανδρέου, μὲ τὰ ὁποῖα κατέκτησεν δικαίως εἰς τὴν συνείδησιν τῶν ὀπαδῶν τοῦ κόμματος τὴν «πρώτην θέσιν», ὁμοῦ μὲ τὴν προσωπικήν του ἀρετήν, παρέχουν πρὸς τὸν Τάσην Βγενόπουλον τὸ δικαίωμα νὰ ζητήσῃ ΑΝΑΓΝΩΡΙΣΙΝ καὶ ΔΙΚΑΙΩΣΙΝ ἀπὸ τοὺς ἐκλογεῖς τοῦ Νομοῦ μας. Καὶ θὰ προτιμηθῇ.

## Ο ΝΤΕ ΓΚΩΛ ΔΕΝ ΘΑ ΔΙΑΛΥΣΗ ΤΟ Ν.Α.Τ.Ο.

ΠΑΡΙΣΙ. Ὁ Γερμανὸς καγκελλάριος δρ Ἔρχαρτ καὶ ὁ Γάλλος πρόεδρος στρατηγὸς Ντὲ Γκὼλ ἠσχολήθησαν κατὰ τὴν χθεσινὴν συνάντησίν των εἰς τὰ ἀνάκτορα τῶν Ἠλυσίων μὲ τὰ εὐρωπαϊκὰ θέματα, κατόπιν τῆς προχθεσινῆς συνομιλίας των, ἡ ὁποία ἐκάλυψεν εἰς εὐρεῖαν κλίμακα τὴν παγκόσμιον κατάστασιν.

Ἐν τῷ μεταξὺ ἐκπρόσωπος τῆς γερμανικῆς πρεσβείας εἰς τὸ Παρίσι ἐδήλωσεν ὅτι ὁ πρόεδρος Ντὲ Γκὼλ διεβεβαίωσε τὸν καγκελλάριον, ὅτι ἡ Γαλλία παραμείνῃ πιστὴ εἰς τοὺς ἀτλαντικοὺς συμμάχους καὶ ὅτι δὲν προτίθεται νὰ διαλύσῃ τὸ ΝΑΤΟ. Ἐπίσης ὁ κ. Ἔρχαρτ ἐδήλωσεν ὅτι εἶναι ἱκανοποιημένος ἀπὸ τὰς συνομιλίας τὰς ὁποίας εἶχεν μὲ τὸν στρατηγὸν Ντὲ Γκὼλ ἐπὶ τοῦ θέματος τῆς πολιτικῆς ἑνοποιήσεως τῆς Εὐρώπης.

## ΜΕΤΕΦΕΡΘΗ ΕΙΣ ΤΟ ΑΡΧΑΙΟΝ ΩΔΕΙΟΝ Η ΑΝΕΥΡΕΘΕΙΣΑ ΜΑΡΜΑΡΙΝΗ ΣΑΡΚΟΦΑΓΟΣ

Παρὰ τοῦ Ἐφόρου Ἀρχαιοτήτων κ. Μαστροκώστα ἀνεκοινώθη, ὅτι κατὰ τὴν ὄρυξιν τάφρου παρὰ τοῦ ΟΤΕ παρὰ τὴν διασταύρωσιν τῶν ὁδῶν Μπενιζέλου Ρούφου καὶ Γεωργίου Ὀλυμπίου ἐν Πάτραις ἀνεκαλύφθη μαρμαρίνη ἑλληνιστικῶν χρόνων σαρκοφάγος μετὰ τοῦ καλύμματος (ὕψ. 0.90 μ., μήκους 2,45 μ., πλάτ 1 μ), ἡ ὁποία μετεφέρθη εἰς τὸν χῶρον τοῦ ἀρχαίου Ὠδείου.

Εἰς τὸ μέσον τῆς ἐμπροσθίας μακρᾶς πλευρᾶς αὐτῆς διακοσμεῖται δι' ἀναγλύφου ἀετώματος κατὰ δὲ τὰς γωνίας διὰ δύο κρανίνων (κεφαλῶν βοός), ἐπὶ τῶν ὁποίων εἶναι κρεμασμένα διὰ ταινιῶν ἐγκάρπια, ἤτοι ἡμιστέφανοι (γιρλάντες) φέροντες μετὰ φύλλων ἄνθη, σταχεις, σταφυλάς, ρόδια, κώνους πεύ