ΔΙΕΥΘΥΝΤΗΣ
ΧΡΙΣΤΟΣ ΡΙΖΟΠΟΥΛΟΣ
ΓΡΑΦΕΙΑ—ΤΥΠΟΓΡΑΦΕΙΑ
ΑΝΔΡ. ΜΙΧΑΛΑΚΟΠΟΥΛΟΥ 61α
ΤΗΛΕΦΩΝΑ:
Διεύθυνσις 32-02
Σύνταξις - Διαχείρισις 28-52

Η ΗΜΕΡΑ

ΠΡΩΪΝΗ ΑΝΕΞΑΡΤΗΤΟΣ ΕΦΗΜΕΡΙΣ ΠΑΤΡΩΝ

ΠΑΤΡΑΙ
ΕΤΟΣ 13ον — ΑΡΙΘ. ΦΥΛΛΟΥ 3889
ΤΡΙΤΗ
25
ΦΕΒΡΟΥΑΡΙΟΥ
1964
Τιμὴ φύλλου Δραχ. 1,50

ΟΜΙΛΙΑ ΕΙΣ ΠΑΤΡΑΣ ΠΡΟΣ ΥΠΑΛΛΗΛΟΥΣ

Ὁ κ. Ἀνδρέας Παπανδρέου καλεῖ εἰς ἐντατικὴν προσπάθειαν διὰ τὴν ἀναδημιουργίαν τῆς χώρας

Θὰ ὑπάρξῃ πλῆρες πρόγραμμα

ΑΙ ΑΤΑΣΘΑΛΙΑΙ ΘΑ ΠΑΤΑΣΣΩΝΤΑΙ ΑΜΕΙΛΙΚΤΩΣ

Ὁ ὑπουργὸς Προεδρίας κυβερνήσεως κ. Ἀνδρέας Παπανδρέου ἐπεσκέφθη τὴν Κυριακὴν τὴν πόλιν μας, ἐν τῇ ἐπιδιωξει νὰ ἐπικοινωνήσῃ μὲ τὸν λαὸν καὶ νὰ ἐνημερωθῇ ἀπὸ τοὺς ἀρμοδίους παράγοντας ἐπὶ τῶν κυριωτέρων τοπικῶν ζητημάτων. Εἰς ὅλας τὰς ἐπαφὰς ποὺ εἶχεν ὁ κ. ὑπουργὸς ἤκουσε μετὰ μεγίστης προσοχῆς ὅλας τὰς ἐκτεθείσας ἀπόψεις καὶ ἐπέδειξεν ἰδιαίτερον ἐνδιαφέρον δι' ὅλα τὰ ζητήματα μέχρι τοῦ ἐλαχίστου.

Ὁ κ. Ἀνδρ. Παπανδρέου, ὁ ὁποῖος ἀφίχθη εἰς Πάτρας τὴν ἑσπέραν τοῦ Σαββάτου, τὴν πρωΐαν τῆς Κυριακῆς μετέβη εἰς τὸν Μητροπολιτικὸν ναὸν καὶ παρέστη εἰς τὴν ψαλεῖσαν παράκλησιν πρὸς ἀποκατάστασιν τῆς ὑγείας τοῦ Βασιλέως.

Ἐν συνεχείᾳ μετέβη εἰς τὸ πολιτικόν του γραφεῖον, ὅπου ἐδέχθη τοὺς φίλους του. Τὴν μεσημβρίαν μετέβη εἰς τὴν Νομαρχίαν, ὅπου εἶχον συγκεντρωθῆ οἱ προϊστάμενοι τῶν δημοσίων ὑπηρεσιῶν, τοὺς ὁποίους παρουσίασεν ὁ Νομάρχης κ. Τσιτσάρας. Ἐπίσης παρίσταντο καὶ ὁ Δήμαρχος κ. Βέτσος.

Ὁ κ. Παπανδρέου ὁμιλῶν πρὸς τοὺς κρατικοὺς λειτουργοὺς ἐτόνισεν τὰ ἑξῆς:

Ἡ Ἕνωσις Κέντρου διὰ πρώτην φορὰν εἰς τὰ πολιτικὰ χρονικὰ τῆς χώρας ἔλαβε μίαν ἀπίστευτον ἔκτασιν ἐμπιστοσύνης, πρᾶγμα, τὸ ὁποῖον ἐπαυξάνει τὰς εὐθύνας τῆς κυβερνήσεως εἰς μέγαν βαθμόν. Ὅλοι μαζὶ καὶ ὡς κυβέρνησις καὶ ὡς ἄτομα, κατεχόμεθα ἀπὸ αἴσθημα μεγάλης εὐθύνης καὶ προτιθέμεθα νὰ ἀνταποκριθῶμεν εἰς τὰς εὐθύνας μας αὐτάς. Ὁ κ. πρόεδρος τῆς κυβερνήσεως ἐζήτησε νὰ σταματήσωμεν τὴν κοινωνικὴν ζωὴν καὶ νὰ ἐπιδοθῶμεν εἰς τὴν ἀναδημιουργίαν τῆς χώρας.

Ἔχομεν νὰ ἀντιμετωπίσωμεν δύο μεγάλα ἐθνικὰ θέματα: Τὸ θέμα τῆς Κύπρου καὶ τὸ θέμα τῆς οἰκονομικῆς ἐπιδιώσεως τῆς Ἑλλάδος εἰς τὰ πλαίσια τῆς Κοινῆς Ἀγορᾶς. Εἶναι δύο μέτωπα. Ὅλοι μας πρέπει νὰ ἐπιδοθῶμεν εἰς τὴν λύσιν τῶν μεγάλων προβλημάτων, εἰς τὴν ἱστορικὴν ἀποστολὴν τοῦ Ἔθνους.

Πρέπει νὰ ἔχετε ὑπ' ὄψιν σας, ὅτι εἰς τὰ οἰκονομικὰ θέματα θὰ παίξῃ σημαντικὸν ρόλον ἡ περιφερειακὴ ἀνάπτυξις, πρὸς τὴν ὁποίαν θὰ κατευθυνθοῦν αἱ δημόσιαι ἐπενδύσεις. Μέχρι τοῦδε αὗται διετίθεντο ἄνευ ἱεραρχήσεως καὶ μᾶλλον τυχαίως καὶ συμπτωματικῶς, λόγῳ πολιτικῶν πιέσεων. Διὰ τὸ τρέχον οἰκονομικὸν ἔτος δὲν ὑπάρχουν, ὅμως, περιθώρια ἀλλαγῆς. Τὸ ἔτος 1964 ἀποτελεῖ συνέχειαν, ἀπὸ ἀπόψεως περατώσεως ἡμιτελῶν ἔργων, τῶν οἰκονομικῶν ἐτῶν 1962 καὶ 1963. Τὰ περιθώρια ἀλλαγῆς διὰ τὸ 1964 περιορίζονται εἰς τὸ 15% τῶν διατιθεμένων πιστώσεων.

Εἰς τὰ πλαίσια, ἐν τούτοις, αὐτῆς τῆς δυνατότητος, συνέχισεν ὁ κ. Α. Παπανδρέου, θὰ προσπαθήσωμεν νὰ ἀρχίσωμεν τὴν ἐφαρμογὴν ἑνὸς προγράμματος κατὰ περιφερείας. Θὰ ὑπάρξουν, βεβαίως, αἱ λειτουργικαὶ διακρίσεις, ἀλλὰ θὰ ὑπάρξουν ἐπίσης καὶ χωροταξικὴ πρόβλεψις καὶ μελέτη. Θὰ προγραμματισθοῦν καὶ θὰ ἐκτελεσθοῦν ἔργα κατὰ περιφερείας, τὰ ὁποῖα, ὅμως, θὰ ἔχουν τοῦ λοιποῦ χωροταξικὰ πλαίσια. Αὐτὸ εἰς τὴν Ἑλλάδα θὰ γίνῃ διὰ πρώτην φορὰν καὶ φυσικὰ ἀπαιτεῖ ἐργασίαν.

Ἡ κυβέρνησις, συνέχισεν ὁ κ. Α. Παπανδρέου ἐπελήφθη ἀμέσως τοῦ ἔργου τοῦ ἐκσυγχρονισμοῦ τῶν κυβερνητικῶν καὶ δημοσίων ὑπηρεσιῶν. Ἐπιτροπὴ ἐξ ὑπουργῶν καὶ νομομαθῶν συνέρχεται ἅπαξ τῆς ἡμέρας, εἰς τρόπον ὥστε τὴν 19ην Μαρτίου νὰ εἶναι ἕτοιμον ἕνα σχετικὸν νομοσχέδιον. Αἱ μεταβολαὶ θὰ εἶναι βαθύταται. Θὰ ὑπάρξῃ νέα διάρθρωσις καὶ ὡρισμέναι ὑπηρεσίαι θὰ ὑπαχθοῦν εἰς ἄλλον ὑπουργεῖον. Θὰ ὑπάρξουν ἐπίσης νέα ὑπουργεῖα καὶ μεταθέσεις ὑπηρεσιῶν. Ἴσως ὑπάρξουν καὶ ὑπουργεῖα Κοινωνικῆς Ἀσφαλίσεως, Οἰκισμοῦ, Τουρισμοῦ κλπ. Μέχρι τοῦδε τὰ μεγάλα θέματα ἐχάνοντο καὶ ἐχάνοντο διότι δὲν ὑπῆρχεν ἐποπτεία.

Ἐξ ἄλλου ὑπάρχει καὶ τὸ μεγάλο θέμα τοῦ ἤθους τῆς δημοσίας ζωῆς καὶ διὰ τοὺς ὑπαλλήλους καὶ διὰ τοὺς κυβερνήτας. Ὑπάρχουν βεβαίως ἀντικειμενικοὶ καὶ ὑποκειμενικοὶ λόγοι ὁδηγοῦντες εἰς σφάλματα. Ἄνθρωποι εἴμεθα, δὲν εἴμεθα γίγαντες. Δυνατὸν νὰ γίνουν καὶ λάθη. Ἀλλὰ θὰ ὑπάρξῃ ἦθος εἰς τὴν κυβέρνησιν καὶ εἰς τὴν διοίκησιν τῆς χώρας. Εἶναι ἀδύνατον νὰ ὑπάρξουν σκάνδαλα. Αἱ κυρώσεις θὰ εἶναι ἄμεσοι καὶ δημόσιαι καὶ θὰ ἐπιβληθοῦν εἰς οἱονδήποτε, εἴτε ὑπουργόν, εἴτε ὑπάλληλον. Δὲν θὰ φεισθῶμεν οὐδενός. Ἔχομεν μεγάλην εὐθύνην ἔναντι τοῦ ἔθνους καὶ θὰ τὴν ἐκπληρώσωμεν εἰς τὸ ἀκέραιον.

Ἀκολούθως ὁ κ. ὑπουργός, ἀναφερόμενος εἰς τὰ καθαρῶς τοπικὰ προβλήματα ἐδήλωσεν:

«Θὰ ἔρχωμαι συχνὰ εἰς Πάτρας διὰ νὰ παρακολουθῶ τὰ ζητήματά των. Ἡ περιοχὴ τοῦ Νομοῦ Ἀχαΐας εἶναι ἡ μᾶλλον ἐγκαταλελειμμένη. Δὲν εἶναι ἴσως ὁ μόνος νομός, ἀλλὰ ἀνήκει εἰς τοὺς νομοὺς ποὺ ἔχουν ἐγκαταλειφθῆ. Τὸ ὁδικὸν δίκτυον, ὁ ἐξηλεκτρισμός, τὰ ἐγγειοβελτιωτικὰ ἔργα εἶναι μεγάλα θέματα τὰ ὁποῖα θὰ παρακολουθήσω. Καὶ πρέπει νὰ γίνουν ὅλα αὐτὰ μὲ γρήγορον ρυθμόν, ἵνα περιληφθοῦν εἰς τὸ πρόγραμμα τοῦ 1964. Πρέπει ἐντὸς 3 ἢ 4 ἑβδομάδων νὰ ἴδωμεν τί μπορεῖ νὰ γίνῃ. Εἰδικώτερον διὰ τὰς Πάτρας, χρείζουν ἀμέσου περαιτέρω μελέτης τὰ θέματα τοῦ Πανεπιστημίου, τῶν βιομηχανικῶν ζωνῶν καὶ τὸ πολεοδομικόν. Τὰ θέματα αὐτὰ τὰ θέτω ἐγώ. Ἀλλὰ εἶναι καὶ ἄλλα. Θέλω νὰ βοηθήσετε τὸν κ. Νομάρχην καὶ νὰ βοηθήσετε καὶ ἐμὲ ἵνα προχωρήσωμεν μὲ γοργὸν ρυθμόν. Τὸ ἔργον εἶναι δύσκολον. Ἀπὸ ἐμὲ θὰ ἔχετε πλήρη συμπαράστασιν εἰς τὰ δίκαια αἰτήματα τῆς πόλεως. Σᾶς εὐχαριστῶ».

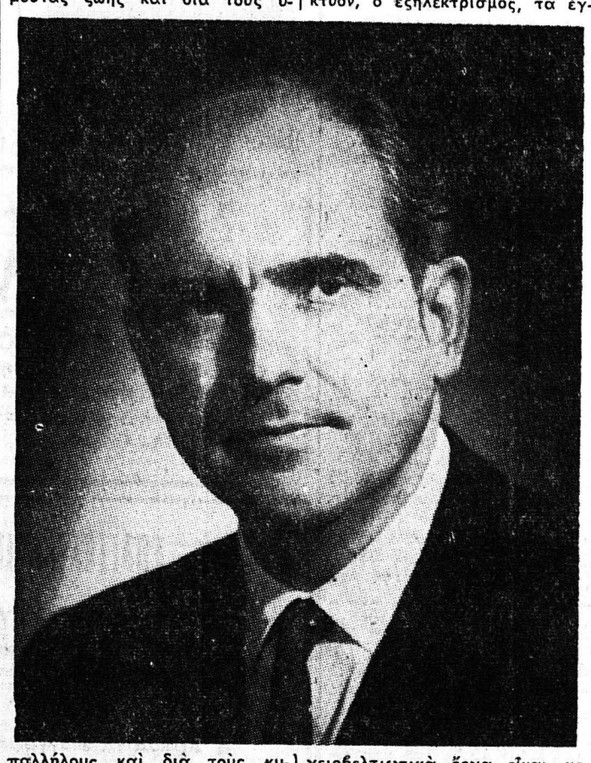

Ἐνημερώθη δι' ὅλα τὰ τοπικὰ ζητήματα

Ἤκουσε μὲ προσοχὴν ὅλας τὰς ἀπόψεις

ΘΑ ΤΑΣ ΜΕΛΕΤΗΣΗ ΕΝ ΣΥΝΕΡΓΑΣΙΑ ΜΕ ΤΟΥΣ ΑΡΜΟΔΙΟΥΣ ΥΠΟΥΡΓΟΥΣ

Τὴν 1ην μ.μ. τῆς Κυριακῆς συνεκροτήθη εἰς τὴν Δημαρχίαν σύσκεψις, ὑπὸ τὴν προεδρίαν τοῦ ὑπουργοῦ Προεδρίας κ. Α. Παπανδρέου, εἰς τὴν ὁποίαν παρέστησαν πλὴν τοῦ Δημάρχου κ. Ν. Βέτσου, ὁ εἰδικὸς σύμβουλος παρὰ τῇ γνωμοδοτικῇ ἐπιτροπῇ τοῦ κ. προέδρου τῆς Κυβερνήσεως πολεοδόμος ἀρχιτέκτων κ. Γ. Σκιαδαρέσης, δημοτικοὶ σύμβουλοι μὲ ἐπὶ κεφαλῆς τὸν πρόεδρον κ. Κ. Γκολφινόπουλον, ὁ διευθυντὴς τῶν τεχνικῶν ὑπηρεσιῶν τοῦ Δήμου κ. Γ. Βασιλόπουλος, ὁ πρόεδρος τοῦ ἐν Πάτραις τμήματος τοῦ Τεχνικοῦ Ἐπιμελητηρίου κ. Δ. Ρόδης, ὁ διευθυντὴς τῶν τεχνικῶν ὑπηρεσιῶν τοῦ Νομοῦ κ. Χρ. Γεωργόπουλος, ὁ πρόεδρος τοῦ Ἐπαγγελματοβιοτεχνικοῦ ἐπιμελητηρίου κ. Γ. Πανταζῆς, ἀντιπρόεδρος τοῦ Ἐμπορο βιομηχανικοῦ Ἐπιμελητηρίου κ. Θ. Πολυχρονόπουλος, ὁ πρόεδρος τοῦ Συλλόγου Εἰσαγωγικοῦ Ἐπιμελητηρίου κ. Α. Παπανδρέου, ὁ ἀντιπρόεδρος τοῦ Συνδέσμου Βιομηχάνων κ. Ἠλ. Φωτόπουλος καὶ ἄλλοι. Εἰς τὴν σύσκεψιν, παρέστατο καὶ ὁ Νομάρχης κ. Γ. Τσιτσάρας.

Ὁ κ. Δήμαρχος ἐξέθεσε διὰ μακρῶν τὰ ζητήματα τῆς πόλεως ὅπως τὸ θέμα τῆς διευθετήσεως τῆς κοίτης τῶν γύρω τῆς πόλεως χειμάρρων τῶν στοῶν, τῶν βιομηχανικῶν ζωνῶν καὶ τὸ πολεοδομικόν. Διὰ τὸ τελευταῖον ὁ κ. Βέτσος παρεκάλεσε τὸν κ. ὑπουργὸν νὰ ἐνεργήσῃ διὰ τὴν ταχεῖαν ἔγκρισίν του ὡς ἔχει τροποποιηθῆ ὑπὸ τοῦ δημοτικοῦ συμβουλίου καὶ τῆς ἀναγνωρίσεως τοῦ συνοικισμοῦ Κεκάτου διὰ νὰ γίνῃ ἡ διανομὴ τῶν οἰκοπέδων εἰς τοὺς δικαιούχους πολυτέκνους.

Ἐν συνεχείᾳ ὁ κ. Δήμαρχος ἀνέπτυξε τὸ θέμα τῆς συνοικίας Ἁγίας Αἰκατερίνης ἡ ὁποία πρέπει νὰ ἐξωραϊσθῆ καὶ εἰς τὸ μέρος ἐκεῖνο νὰ κατασκευασθοῦν νέα οἰκήματα διὰ νὰ στεγασθοῦν οἱ κάτοικοι αὐτῆς οἱ ὁποῖοι διαβιοῦν ὑπὸ λίαν ἀθλίας καὶ ἀνθυγιεινὰς συνθήκας.

Τέλος ὁ κ. Δήμαρχος ἐζήτησε τὴν μεσολάβησιν τοῦ κ. ὑπουργοῦ διὰ νὰ δοθῆ «μία ἱκανοποιητικὴ λύσις εἰς τὸ θέμα τοῦ «Γλαύκου» μὲ ἀφετηρίαν διὰ τὴν ἐξαγορὰν τὸ ποσὸν τῶν δραχμῶν 112 ἑκατ. δρ. τὸ ὁποῖον εἶχε προσφέρει εἰς τὸν Δῆμον ἡ ἀπελθοῦσα διοίκησις τῆς ΔΕΗ. Ἀλλὰ ἐκτὸς τῆς ἐξαγορᾶς ὁ κ. Δήμαρχος δὲν ἀπέκλεισε εἰς τὸν κ. ὑπουργὸν ὅτι εἶναι δυνατὴ καὶ ἡ ἀνάθεσις εἰς τὸν «Γλαῦκον» τοῦ προγραμμοῦ διανομῆς τοῦ ἠλεκτρικοῦ ρεύματος.

Διὰ τὸ θέμα τῶν στοῶν, τῶν

● ΣΥΝΕΧΕΙΑ
ΕΙΣ ΤΗΝ 4ην ΣΕΛΙΔΑ

ΕΥΧΑΡΙΣΤΗΡΙΟΝ τοῦ βουλευτοῦ Ἀχαΐας κ. ΓΕΩΡ. ΠΑΠΑΓΙΑΒΗ

Συγχαίρω τὸν δημοκρατικὸν καὶ φιλελεύθερον λαὸν τῆς Ἀχαΐας μὲ τὴν θαρραλέαν ἐτυμηγορίαν τοῦ ὁποίου ὁλοκληρώθη ἡ Νίκη τῆς Δημοκρατίας εἰς τὸν Νομόν μας.

Ἰδιαιτέρως εὐχαριστῶ τὰς χιλιάδας τῶν ἀφοσιωμένων φίλων μου οἱ ὁποῖοι μὲ ἐτίμησαν μὲ σταυρὸν προτιμήσεως καὶ μοῦ ἔδωσαν τὴν πρώτην, μετὰ τὸν υἱόν τοῦ ἀρχηγοῦ μας, θέσιν, γεγονὸς ὅπερ δικαιώνει τοὺς συνεπεῖς ὑπὲρ τῆς Δημοκρατίας πολυετεῖς ἀγῶνας μου καὶ ἀνανεώνει τὰς δυνάμεις μου, τὰς ὁποίας θὰ διαθέσω, ἵνα ἀνταποκριθῶ εἰς τὰς βαρείας ὑποχρεώσεις μου ἔναντι τοῦ τόπου καὶ τοῦ λαοῦ.

Γ. ΠΑΠΑΓΙΑΒΗΣ

ΕΙΣ ΤΑΣ ΝΕΑΣ ΕΠΙΚΡΙΣΕΙΣ ΤΗΣ ΕΔΑ

Ὁ κ. Γ. ΠΑΠΑΝΔΡΕΟΥ ΑΠΑΝΤΑ: «Ἡ κυβέρνησις δ' ἀποδειχθῇ ἀξία τῆς ἐμπιστοσύνης τοῦ λαοῦ»

Ἐφαρμόζει τὰς ἐπαγγελίας της

ΟΥΔΕΜΙΑ ΕΠΙΡΡΟΗ - ΟΥΔΕΜΙΑ ΑΠΟΚΛΙΣΙΣ

ΑΘΗΝαι. Ὁ πρόεδρος τῆς κυβερνήσεως κ. Γ. Παπανδρέου προέβη εἰς τὰς ἀκολούθους δηλώσεις:

«Θεωρῶ ἐπιβεβλημένον νὰ δώσω καὶ πάλιν ἀπάντησιν εἰς τὴν ΕΔΑ. Δὲν εἶμαι διατεθειμένος νὰ ἐπιτρέψω τὴν δημιουργίαν παραπλανήσεως καὶ συγχύσεως εἰς τὰς μάζας τοῦ λαοῦ καὶ ἰδίως τῆς νεότητος.

1. Ἡ ΕΔΑ σχολιάζει τὴν σύνθεσιν τῆς κυβερνήσεως. Ἀπήντησα ἤδη: Ἕκαστον ἀπὸ τὰ μέλη τῆς κυβερνήσεως ἔχει τὴν ἰδικήν του προσωπικὴν ἱστορίαν. Σήμερον θητεύουν ὅλοι κάτω ἀπὸ τὴν σημαίαν τῆς ἀληθοῦς δημοκρατίας καὶ θέτουν εἰς ἐφαρμογὴν τὸ κοινὸν πρόγραμμα. Αἱ ἀποκλίσεις ἀνήκουν εἰς τὸ παρελθόν. Δὲν ἀφοροῦν τὸ παρὸν καὶ τὸ μέλλον.

2. Ἀνεγράφη, ὅτι ἠσκήθησαν ἐπιρροαὶ διὰ τὴν σύνθεσιν τῆς κυβερνήσεως. Θεωρῶ χρέος τιμῆς νὰ ἐπαναλάβω, ὅτι δὲν ἠσκήθη ἀπὸ κανένα καμμία ἀπολύτως ἐπιρροή. Οὔτε ἄλλως τε ἦτο δυνατόν. Ἡ ἐντολὴ τοῦ λαοῦ μᾶς εἶχε παράσχει πλῆρες τὸ δικαίωμα τῆς ἐλευθέρας ἐκλογῆς τῶν συνεργατῶν μας καὶ τὸ ἤσκησα κατὰ τὴν ἐλευθέραν κρίσιν μου. Ἐτοποθέτησα ἕκαστον ἀπὸ τοὺς συνεργάτας μου ὅπου ἐνόμιζα ὅτι θὰ ἦτο χρησιμώτερος. Δι' αὐτὴν τὴν ἐκλογὴν μοῦ ἀνήκει ὁλόκληρος ἡ εὐθύνη καὶ ἡ τιμή.

3. Ὀνομάζει ἡ ΕΔΑ ἡμίμετρα ὅσα ἐξηγγείλαμεν διὰ τὴν κατάργησιν τῶν ἐκτάκτων μέτρων. Ἀλλὰ τὸ ζήτημα δὲν εἶναι ποίαν γνώμην ἔχει ἡ ΕΔΑ, τὸ ζήτημα εἶναι ποία ὑπῆρξεν ἡ ἰδική μας ἐπαγγελία καὶ ἐχομεν προκαλέσει τὴν ΕΔΑ νὰ εἴπῃ ἐὰν ἐφαρμόζομεν ἢ ὄχι ὅλας τὰς ἰδικάς μας ἐπαγγελίας. Καὶ εἰς αὐτὴν τὴν πρόκλησιν δὲν δίδει ἀπάντησιν, διότι δὲν δύναται, ἐπειδὴ ἡμεῖς ἐφαρμόζομεν τὰς ἰδικάς μας ἐπαγγελίας καὶ τὰς ἐφαρμόζομεν εἰς τὸ ἀκέραιον.

4. Ἐρωτᾶ ἡ ΕΔΑ τί θὰ γίνῃ μὲ τὰς παρακρατικὰς ὀργανώσεις. Ἡ ἀπάντησις εἶναι αὐτονόητος: Ὅσαι εἶναι πράγματι παρακρατικαὶ καὶ παραβιάζουν τὸν νόμον θὰ διαλυθοῦν.

5. Ἐρωτᾶ ἐὰν θὰ ἐφαρμοσθῇ ὁ δημοκρατικὸς συνδικαλισμός. Ἀπαντῶμεν: Ὁ δημοκρατικὸς συνδικαλισμὸς εἶναι αἴτημα τῆς ἀληθοῦς δημοκρατίας, ἀπετέλεσεν ἐπαγγελίαν μας καὶ θὰ ἐφαρμοσθῇ.

6. Ἐρωτᾶ ἡ ΕΔΑ διὰ τὰς εὐθύνας τῆς δολοφονίας Λαμπράκη. Ἀλλά, ἡ ὑπόθεσις εὑρίσκεται ἐνώπιον τῆς Δικαιοσύνης καὶ ἡμεῖς δὲν ἐπεμβαίνομεν. Σεβόμεθα τὴν ἀνεξαρτησίαν τῆς Δικαιοσύνης.

7. Ἐρωτᾶ ἡ ΕΔΑ διὰ τὰ σκάνδαλα. Ἀλλὰ ὁ ἔλεγχος τῶν σκανδάλων ἔχει ἀνατεθῆ εἰς ἀνωτάτους δικαστικοὺς καὶ αἱ ἐκθέσεις των ὅταν περαιωθοῦν θὰ δοθοῦν εἰς τὴν δημοσιότητα καὶ θὰ ἀνακοινωθοῦν εἰς τὴν Βουλήν.

8. Ἐρωτᾶ ἐπίσης ἡ ΕΔΑ διὰ τὴν στάσιν τῆς κυβερνήσεως εἰς τὸ κυπριακόν. Ἐπιθυμῶ νὰ καθησυχάσω τὴν «πατριωτικήν» της καρδίαν». Ἡ κυβέρνησις τῆς Ἑλληνικῆς δημοκρατίας συμπαρίσταται ὁλοψύχως εἰς τὸν ἀγῶνα τοῦ Κυπριακοῦ λαοῦ πρὸς ἐπίτευξιν εἰρήνης καὶ δικαιοσύνης. Ἐπιτελεῖ ὁλόκληρον τὸ ἐθνικόν της καθῆκον καὶ δὲν ἀνέμενε τὰς παρορμήσεις τῆς ΕΔΑ διὰ τὰ τὸ ἐπιτελέσῃ.

Τὸ συμπέρασμα εἶναι ὅτι ἡ κυβέρνησις τῆς Ἑνώσεως Κέντρου εἶναι πράγματι ἡ κυβέρνησις τῆς Ἑλληνικῆς δημοκρατίας καὶ τοῦ Ἑλληνικοῦ Ἔθνους. Θὰ τηρήσῃ εἰς τὸ ἀκέραιον τὸν λόγον της καὶ θὰ ἀποδειχθῇ εἰς τὴν πρᾶξιν ἀξία τῆς ἐμπιστοσύνης τοῦ ἑλληνικοῦ λαοῦ, ἀξία τῆς ἐμπιστοσύνης τῶν ἁπλῶν ἀνθρώπων τοῦ λαοῦ μας, καθὼς καὶ τῆς νεότητος, ἡ ὁποία μὰς παρεδόθη μὲ ἀπεριόριστον ἀφοσίωσιν».

ΒΕΛΤΙΟΥΤΑΙ ΣΤΑΘΕΡΩΣ Η ΥΓΕΙΑ ΤΟΥ ΒΑΣΙΛΕΩΣ

ΑΥΡΙΟΝ ΘΑ ΕΓΕΡΘΗ ΤΗΣ ΚΛΙΝΗΣ ΤΟΥ

ΑΣΘΕΝΕΙ ΚΑΙ Η ΒΑΣΙΛΙΣΣΑ

ΕΠΙΠΛΟΚΗ ΓΡΙΠΠΗΣ ΛΟΓΩ ΚΟΠΩΣΕΩΣ

ΑΘΗΝαι. Σταθερὰ συνεχίζεται ἡ βελτίωσις τῆς ὑγείας τοῦ Βασιλέως. Ἀπὸ χθὲς ἤρχισε νὰ λαμβάνῃ ὑγρὰν τροφὴν ἐνῷ ἡ θερμοκρασία καὶ αἱ σφύξεις του παραμένουν φυσιολογικαί.

Βελτιουμένης τῆς γενικῆς του καταστάσεως καὶ καυτέρου αὐστηρᾶς προγραμματισθείσης μετεγχειρητικῆς ἀγωγῆς ὁ Βασιλεὺς πρόκειται σήμερον ἢ τὸ ἀργότερον αὔριον νὰ ἐγερθῇ τῆς κλίνης του καὶ νὰ λάβῃ περισσότερον συμπεπυκνωμένην τροφήν.

Ἐν τῷ μεταξὺ ἡ Βασίλισσα Φρειδερίκη ἠσθένησεν αἰφνιδίως τὴν μεσημβρίαν τῆς Κυριακῆς.

Οἱ ἰατροὶ ἀποδίδουν τὴν ἀσθένειαν της εἰς ὑποτροπὴν γρίππης ἐν συνδυασμῷ μὲ σωματικὴν καὶ ψυχικὴν κόπωσιν.

Πράγματι, ὡς ἐγνώσθη ἡ Βασίλισσα ἦτας ὑπέστη πρὸ ἑβδομάδος προσβολὴν γρίππης δὲν ἔλαβεν οὐδὲν προφυλακτικὸν μέτρον, διῆλθε δὲ τὰς νύκτας τῆς παρελθούσης Πέμπτης μέχρι καὶ προχθὲς ἄγρυπνος ἐξαντληθεῖσα ἐπικινδύνως. Ὁλίγας μόνον στιγμὰς ἐπεκοιμήθη καθημένη εἰς μίαν πολυθρόνα εἰς τὸ παραπλεύρως θωμάτιον τοῦ Βασιλέως ἐγειρομένη κάθε φορὰν ποὺ εἰσήρχετο ἢ ἐξήρχετο ἡ παρακολουθοῦντες τὸν Βασιλέα ἰατροί.

Τὴν 8.45 ἑσπερινὴν χθὲς ἐξεδόθη τὸ κάτωθι ἰατρικὸν δελτίον σχετικῶς μὲ τὴν πορείαν τῆς ἀσθενείας τῆς Βασιλίσσης:

«Ἡ Α.Μ. ἡ Βασίλισσα διῆλθε μᾶλλον ἀνήσυχον ἡμέραν. Ἔχει καὶ πάλιν ρίγος. Ἡ ὑψηλὴ θερμοκρασία συνεχίζεται».

ΑΘΗΝαι. Οἱ προσκληθέντες διὰ τὴν ἀσθένειαν τοῦ Βασιλέως ἰατροί σὲρ Στάνφορντ Καίηντ καὶ Ἔντ. Μεύρ, ἐν ὄψει τῆς βελτιώσεως τῆς ὑγείας τοῦ Ἄνακτος ἀνεχώρησαν χθὲς τὴν μεσημβρίαν διὰ Λονδῖνον.

ΔΗΛΩΣΕΙΣ ΤΟΥ ΥΠΟΥΡΓΟΥ

Η ΕΠΙΔΗΜΙΑ ΓΡΙΠΠΗΣ ΕΙΝΑΙ ΠΕΡΙΩΡΙΣΜΕΝΗ ΚΑΙ ΗΠΙΑΣ ΜΟΡΦΗΣ

Οὐδεμία ἀνησυχία δικαιολογεῖται

ΔΕΝ ΘΑ ΚΛΕΙΣΟΥΝ ΤΑ ΣΧΟΛΕΙΑ

ΑΘΗΝαι. Πρὸς ἐνημέρωσιν τῆς κοινῆς γνώμης ἐπὶ τῆς πορείας τῆς ἐπιδημίας τῆς γρίππης ὁ ὑφυπουργὸς Ὑγιεινῆς κ. Κοκκέβης ἐδήλωσε τὰ ἑξῆς:

«Εἰς τὸ κέντρον τῆς πρωτευούσης ἡ νόσος ἐμφανίζει μικράν τινα κάμψιν, ἐνῷ παραμένει εἰς τὸ αὐτὸ εἰσέτι ἐπίπεδον εἰς τοὺς συνοικισμοὺς τῆς πρωτευούσης. Πάντως τὸ ποσοστὸν δὲν ὑπερβαίνει τὸ 20ο/ο τοῦ πληθυσμοῦ.

Ὁμοίως εἰς τὰ αὐτὰ ἐπίπεδα κυμαίνεται ἡ νοσηρότης τῶν μαθητῶν τῶν πρώτων τάξεων τῶν δημοτικῶν σχολείων, ἐλαχίστη δὲ εἶναι εἰς τοὺς μαθητὰς τῶν γυμνασίων καὶ 3—5ο/ο μεταξὺ τοῦ διδακτικοῦ προσωπικοῦ, ἐπομένως δὲν ὑπάρχει ἀνάγκη διακοπῆς τῶν μαθημάτων.

Εἰς τὴν λοιπὴν Ἑλλάδα, κατὰ τὸ πλεῖστον ἡ νόσος παρουσιάζεται εἰσέτι ὑπὸ περιωρισμένην ἔκτασιν καὶ ὑπὸ μορφὴν συνήθους ἐποχιακῆς ἐκτάσεως. Γενικῶς ἡ πορεία τῆς νόσου εἶναι ἠπία μορφῆς, μέση διάρκειαν νοσήσεως 3—4 ἡμέρας, θερμοκρασία 38—38,5 ξηρὸς βήξ, ἀρθραλγίας κλπ. Ἐπιπλοκαὶ σημειοῦνται εἰς ἐλαχίστας περιπτώσεις καὶ συνίστανται εἰς βρογχοπνευμονικὰς ἐκδηλώσεις, κυρίως μεταξὺ βρεφῶν, γερόντων καὶ ἀσθενικῶν ἀτόμων, ὑποχωροῦσαι κατὰ κανόνα διὰ τῆς συνήθους θεραπευτικῆς ἀγωγῆς.

Ὅσον ἀφορᾷ τὰ δημοσιευθέν-

● ΣΥΝΕΧΕΙΑ
ΕΙΣ ΤΗΝ 4ην ΣΕΛΙΔΑ

Ο κ. ΧΡ. ΜΙΧΑΛΟΣ ΕΥΧΑΡΙΣΤΕΙ

Εὐχαριστῶ θερμότατα τοὺς πολυπληθεῖς φίλους, οἱ ὁποῖοι κατὰ τὰς ἐκλογάς, μὲ ἐνεπιστεύθησαν. Ἡ προσωπικὴ καὶ ἀσχέτως κομματικὴς ὑφὴς προτίμησίς των, μὲ ἔχει συγκινήσει βαθύτατα. Καὶ μὲ ἐνθαρρύνει εἰς τὴν παροῦσαν ἐπικοινωνίαν.

Ὑπῆρξε μακρὰ καὶ ὄχι ἀπηλλαγμένη μόχθου ἡ ἐπικοινωνία μου μὲ τὸν λαὸν τῆς Ἀχαΐας. Γνωρίζω καὶ τὰς ἀνάγκας του καὶ τὴν ὑπερηφανείαν του, Καὶ προσεπάθησα πάντοτε νὰ ἀνταποκριθῶ εἰς τὰς πρώτας, χωρὶς νὰ ἐνοχλῆται ἡ δευτέρα. Δὲν ἔθεσα ἁπλῶς ὑπὸ τὴν κρίσιν τῶν συμπολιτῶν μου τὴν φιλοδοξίαν μου, ὁσονδήποτε θεμιτήν. Ἔθεσα, συγχρόνως, τὴν προσφοράν. Καὶ χάριν αὐτῆς ἀνεπτύχθη ἡ φιλοδοξία, εἰς τὴν ὑπηρεσίαν τοῦ συνόλου, εἰς τὴν ὑπηρεσίαν τοῦ δικαίου. Καὶ ἐπειδή, ἀπόλυτος εἰλικρίνεια καὶ ἔξαρσις μὲ ἐδόνησε, δικαιοῦμαι νὰ τὸ ἐπαναλάβω καὶ τώρα, ὅτε ἔχει παρέλθει ἡ περίοδος τῶν προεκλογικῶν συναντήσεων. Ἐὰν ἡ ἀνταπόκρισις ἐξεδηλώθη ἀνάλογος τῆς προσφορᾶς εἶναι ἐντελῶς ἄλλο θέμα. Εἶμαι, μάλιστα, ἕτοιμος νὰ δεχθῶ ὅτι διὰ τὴν ποιότητα τοῦ πολιτικοῦ ἐπενεργεῖ, μὲ πνευματικῶς καὶ ἠθικῶς γονιμοποιὸν δύναμιν, ἡ πικρία. Ἄλλως τε, σκοπὸς τοῦ παρόντος δὲν εἶναι ἡ ἀναφορὰ εἰς τὸ ἐκλογικὸν ἀποτέλεσμα. Σκοπὸς εἶναι ἡ ἔκφρασις εὐγνωμοσύνης. Καὶ ἡ πρόσθετος δήλωσις, ὅτι αἰσθάνομαι πλήρως ἱκανοποιημένος, διότι ἐπετέλεσα μὲ ἐγκαρδιότητα, μὲ συνείδησιν εὐθύνης, μὲ αἴσθη-

μα ἀλληλεγγύης, τὸ καθῆκον μου. Καὶ δὲν πρόκειται, βέβαια, νὰ ὑπάρξῃ ἀναστολή. Ὅσοι θεωροῦν τὴν συμπαράστασίν μου ἀναγκαίαν, ἂς εἶναι βέβαιοι, ὅτι θὰ συναντήσουν καὶ κατανόησιν καὶ προθυμίαν. Καὶ πάλιν εὐχαριστῶ διὰ τὴν ἐμπιστοσύνην.

ΧΡΙΣΤΟΣ ΜΙΧΑΛΟΣ
Πολιτευτὴς Ἀχαΐας

ΔΕΝ ΕΔΕΧΘΗΣΑΝ ΝΑ ΟΡΚΙΣΘΟΥΝ ὑπουργοὶ ἄνευ χαρτοφυλακίου

Οἱ κ.κ. ΠΑΠΑΠΟΛΙΤΗΣ ΚΑΙ ΠΑΠΑΣΠΥΡ