ΔΙΕΥΘΥΝΤΗΣ
ΧΡΙΣΤΟΣ ΡΙΖΟΠΟΥΛΟΣ
ΓΡΑΦΕΙΑ—ΤΥΠΟΓΡΑΦΕΙΑ
ΑΝΔΡ. ΜΙΧΑΛΑΚΟΠΟΥΛΟΥ 61α
ΤΗΛΕΦΩΝΑΙ
Διεύθυνσις 32-02
Σύνταξις - Διαχείρισις 28-52

Η ΗΜΕΡΑ

ΠΡΩΪΝΗ ΑΝΕΞΑΡΤΗΤΟΣ ΕΦΗΜΕΡΙΣ ΠΑΤΡΩΝ

ΠΑΤΡΑΙ
ΕΤΟΣ 13ον — ΑΡΙΘ. ΦΥΛΛΟΥ 3898
ΠΑΡΑΣΚΕΥΗ
6
ΜΑΡΤΙΟΥ
1964
Τιμὴ φύλλου Δραχ. 1,50

Ο ΒΑΣΙΛΕΥΣ ΣΒΗΝΕΙ ΣΙΓΑ-ΣΙΓΑ...

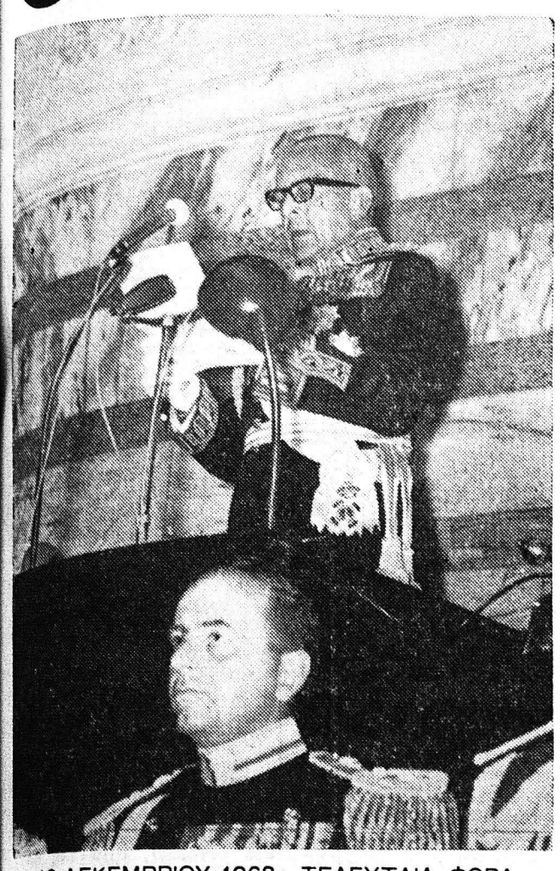

16 ΔΕΚΕΜΒΡΙΟΥ 1963: ΤΕΛΕΥΤΑΙΑ ΦΟΡΑ ΠΟΥ ΜΙΛΟΥΣΕ ΠΡΟΣ ΤΗΝ ΒΟΥΛΗΝ...

Εἴδησις περὶ ἐπελθόντος ἤδη θανάτου χθὲς τὴν μεσημβρίαν μετεδόθη ἀπὸ μέλη κυβερνήσεως καὶ ξένα πρακτορεῖα

Ἐξετυπώθησαν εἰς δεκάδας χιλιάδων παραρτήματα τῶν ἐφημερίδων καὶ κατόπιν κατεστράφησαν

ΤΑ ΠΑΝΤΑ ΕΤΟΙΜΑ ΔΙΑ ΟΡΚΩΜΟΣΙΑΝ ΤΟΥ ΝΕΟΥ ΒΑΣΙΛΕΩΣ

ΑΘΗΝΑΙ. Ἡ κατάστασις τῆς ὑγείας τοῦ Βασιλέως ἐνεφάνισε χθὲς περαιτέρω ἐπιδείνωσιν. Ἡ πληροφορία αὕτη περιείχετο εἰς τὸ ἰατρικὸν ἀνακοινωθὲν ἐκδοθὲν τὴν 8ην ἑσπερινήν.

Προηγουμένως ἐκυκλοφόρησαν κατ' ἐπανάληψιν φῆμαι περὶ ἐπελθόντος θανάτου.

Τὴν 2αν μεταμεσονύκτιον ὥραν τῆς Τετάρτης πρὸς τὴν Πέμπτην, ὁ ἐνταῦθα ἀνταποκριτὴς τοῦ «Ἀσσοσιέϊτεντ Πρές», μετέδωσεν ὅτι κατ' ἀνακοίνωσιν τοῦ διευθυντοῦ τοῦ Πολιτικοῦ Γραφείου τοῦ Βασιλέως κ. Χοϊδᾶ ὁ Ἄναξ εὑρίσκετο ἐν ζωῇ, διαψεύσας ὅλας τὰς σχετικὰς φήμας. Ἐν τούτοις — κατὰ τὸν αὐτὸν ἀνταποκριτὴν — ὁ κ. Χοϊδᾶς ἐδήλωσεν, ὅτι ἡ κατάστασις τοῦ Βασιλέως ἦτο κρίσιμος.

Κατὰ τὴν 4ην πρωϊνὴν, τὸ Λονδῖνον μετέδωσεν ὅτι ἡ κατάστασις τοῦ Βασιλέως ἐχειροτέρευσεν αἰσθητῶς.

Τὴν αὐγὴν χθὲς ἐδηλοῦτο ὅτι ὁ Βασιλεὺς διέρχεται τὰς τελευταίας στιγμάς του καὶ ὅτι πέριξ Αὐτοῦ εἶχον συγκεντρωθῆ ὅλα τὰ μέλη τῆς Βασιλικῆς Οἰκογενείας.

Περὶ τὴν 9ην πρωϊνὴν εἷς ἐκ τῶν θεραπόντων ἰατρῶν τοῦ Βασιλέως, ἐρωτηθεὶς διὰ τὴν ἐξέλιξιν τῆς καταστάσεώς του, ἐδήλωσεν ὅτι «σβήνει σιγὰ — σιγά».

Ἐν τούτοις τὸ ἰατρικὸν δελτίον τὸ ὁποῖον ἐξεδόθη ὑπὸ τοῦ Μεγάλου Βασιλικοῦ Αὐλαρχείου τὴν 9.30 πρωϊνὴν ἀνέφερε τὸ ἑξῆς:

«Οὐδεμία μεταβολὴ ἐπῆλθεν εἰς τὴν κατάστασιν τῆς Α. Μ. τοῦ Βασιλέως. Οἱ ἰατροί: Θ. Δοξιάδης, Α. Μάνος, Ν. Τσαμπούλας».

Τὸ δελτίον τοῦτο μετεδίδετο ἀπὸ τῶν ραδιοσταθμῶν τὴν 11.30 π.μ. ἐν τῷ μεταξὺ, ὅμως, νέαι φῆμαι περὶ ἐπισυμβάντος θανάτου ἐκυκλοφόρησαν.

Ὀλίγον μετὰ τὴν 11ην, μέλη τῆς κυβερνήσεως εἰδοποιηθέντα ἀπὸ πηγὴν μὴ ἐξακριβωθεῖσαν —ἀνήγγειλαν πρὸς τοὺς ἀναμένοντας εἰς τὰ γραφεῖα των δημοσίους λειτουργοὺς καὶ ἰδιώτας ὅτι ἅπασαι αἱ προγραμματισθεῖσαι συνεργασίαι καὶ ἀκροάσεις ματαιοῦνται, διότι μόλις τὴν στιγμὴν αὐτὴν μετεδόθη ὁ θάνατος τοῦ Βασιλέως.

Ἀμέσως ἐν συνεχείᾳ οἱ ὑπουργοὶ ἔσπευσαν εἰς τὸ πολιτικὸν γραφεῖον, ὅπου ἐπρόκειτο νὰ συνέλθῃ εἰς τακτικὴν συνεδρίασιν — ἀλλὰ εἰς βραδύτερον χρόνον — τὸ ὑπουργικὸν συμβούλιον.

Ἡ τοιαύτη ἐξ ὑπουργικῶν χειλέων μετάδοσις τῆς εἰδήσεως ἦτο ἀδύνατον νὰ τεθῇ ἐν ἀμφιβόλῳ. Ξένα δημοσιογραφικὰ πρακτορεῖα ἔσπευσαν νὰ τὴν μεταδώσουν εἰς ὅλον τὸν κόσμον.

Ἐπίσης αἱ ἀθηναϊκαὶ ἀπογευματιναὶ ἐφημερίδες ἔσπευσαν τότε νὰ ἐκτυπώσουν ἔκτακτα παραρτήματα εἰς δεκάδας χιλιάδας ἀντιτύπων, ἐνῶ κατεβάλλετο προσπάθεια νὰ ἐπιβεβαιωθῇ ἡ εἴδησις ἐξ Αὐλικῆς πηγῆς.

Λόγῳ τῶν ἐπιμόνων ἐνοχλήσεων τῶν Ἀνακτόρων ὑπὸ τῶν ἐφημερίδων διὰ τὴν ἐξακρίβωσιν τῆς ἀληθείας τῆς ὑπαρχούσης πληροφορίας, ἠναγκάσθη τὸ Γραφεῖον τοῦ Βασιλέως τὴν 12.30 μ. μ. νὰ ἀνακοινώσῃ ὅτι «ἡ κατάστασις τῆς Α. Μ. τοῦ Βασιλέως παραμένει ἀμετάβλητος». Ἡ ἀνακοίνωσις αὕτη μετεδόθη καὶ ἐκ τοῦ Ραδιοσταθμοῦ Ἀθηνῶν εἰς τὸ δελτίον τῆς 1ης μ. μ.

Κατόπιν τῆς ἀνακοινώσεως ταύτης αἱ ἀπογευματιναὶ ἐφημερίδες τῶν Ἀθηνῶν κατέστρεψαν τὰ ἐκτυπωμένα ἐν τῷ μεταξὺ παραρτήματά των.

(Σημείωσις συντάξεως «ΗΜΕΡΑΣ»: Τὸ χθεσινὸν πρῶτον τοιχοκόλλημα περὶ ἐπελθόντος θανάτου τοῦ Βασιλέως, περὶ ὥραν 11.30 π. μ. ἐγένετο, ἀφοῦ ὁ ἀνταποκριτὴς μας εἰς Ἀθήνας μετέδωσεν ὅτι ἡ εἴδησις εἶχεν ἀναγγελθῆ ἀπὸ μέλη τῆς κυβερνήσεως καὶ ἐξετυποῦντο παραρτήματα τῶν ἐφημερίδων. Δὲν ἐβράδυνεν ὅμως, ἐπὶ τῇ ἰσχυρᾷ νεωτέρων πληροφοριῶν, νὰ γίνῃ ἕτερον τοιχοκόλλημα. Ἤδη ὅμως, εἶχε διασπαρῆ ἡ πρώτη ἀνεξακρίβωτος εἴδησις εἰς τὴν πόλιν — ὅπως ἄλλως τε, καὶ εἰς τὸ ἐξωτερικόν— καὶ εἶχον ἀρχίσει ἐκδηλώσεις πένθους, δι' ἀνυψώσεως μεσιστίων σημαιῶν κλπ. πρᾶγμα διὰ τὸ ὁποῖον βαθύτατα λυπούμεθα).

Ἔκτοτε οὐδεμία πληροφορία παρεσχέθη μέχρι τῆς 8ης ἑσπερινῆς ὁπότε ἐξεδόθη ἐκ τοῦ Μεγάλου Βασιλικοῦ Αὐλαρχείου τὸ ἀκόλουθον ἰατρικὸν δελτίον:

«Ἡ γενικὴ κατάστασις τῆς Α. Μ. τοῦ Βασιλέως ἐνεφάνισε περαιτέρω ἐπιδείνωσιν».

Ἐξ ἄλλου ἐκ τοῦ γραφείου τοῦ Βασιλέως ἀνεκοινώθησαν χθὲς τὴν ἑσπέραν τὰ ἀκόλουθα: Εἰς τὸ παρεκκλήσιον τῶν Βασιλικῶν Ἀνακτόρων Τατοΐου ἐτελέσθη χθὲς θεία λειτουργία ὑπὲρ ἀποκαταστάσεως τῆς ὑγείας τοῦ Βασιλέως καθ' ἣν μετέλαβον τῶν Ἀχράντων Μυστηρίων μέλη τῆς Βασιλικῆς Οἰκογενείας. Ἐν συνεχείᾳ ἐκοινώνησε τῶν Ἀχράντων Μυστηρίων ὁ Βασιλεύς.

Ἁρμοδίως παρεσχέθη ἡ πληροφορία, ὅτι ὁ Βασιλεὺς ἐδέχθη τὴν μεσημβρίαν μετὰ βαθυτάτης συγκινήσεως τὴν Ἁγίαν Μετάληψιν. ἐκφράσας πρὸς τὸν πρωθιερέα τῶν Ἀνακτόρων τὴν εὐλαβῆ χαράν του.

Ὁ Βασιλεὺς ἠρώτησε μετὰ ταῦτα τὸν κ. Ἱερώνυμον Κοτσώνην περὶ τοῦ ταξιδίου του καὶ ἤκουσε μετ' ἐνδιαφέροντος τὰς ἀπαντήσεις τοῦ πρωθιερέως.

ΑΘΗΝΑΙ. Ὁ Βασιλεὺς σβήνει ὀλίγον κατ' ὀλίγον καὶ τὸ μοιραῖον ἀναμένεται νὰ ἐπέλθῃ ἀνὰ πᾶσαν στιγμήν.

Τὰ ἀνωτέρω ἐδηλοῦντο ἀργὰ τὴν νύκτα ὑπὸ θεράποντος ἰατροῦ του.

Παρὰ τὴν ὀδύνην τῆς Βασιλικῆς Οἰκογενείας, ἡ ὁποία ἔχει φθάσει εἰς τὸ κατακόρυφον, ἐν τούτοις τὰ καθήκοντα τοῦ Διαδόχου — Ἀντιβασιλέως τὰ ἀπορρέοντα ἐκ τῶν περὶ διαδοχῆς διατάξεων τοῦ Συντάγματος δὲν παραβλέπονται. Κατ' αὐτά, εὐθὺς ὡς ἐπέλθῃ τὸ μοιραῖον ὁ Διάδοχος — Ἀντιβασιλεὺς θὰ κατέλθῃ πάραυτα εἰς τὰ Ἀνάκτορα τῶν Ἀθηνῶν, ὅπου θὰ ὁρκισθῇ αὐθημερὸν ἐνώπιον τῆς κυβερνήσεως, τῆς Ἱερᾶς Συνόδου, τῶν βουλευτῶν, οἱ ὁποῖοι εὑρίσκονται εἰς Ἀθήνας, τῶν μελῶν τοῦ Ἀρείου Πάγου, τοῦ Συμβουλίου Ἐπικρατείας καὶ λοιπῶν ἀνωτάτων κρατικῶν ὑπαλλήλων καὶ ἀξιωματικῶν.

Ἡ ὁρκωμοσία τοῦ νέου Βασιλέως ἐνώπιον τῆς Βουλῆς θὰ γίνῃ ἐντὸς διημήνου. Ἔκτακτος σύγκλησις τῆς Βουλῆς δὲν προβλέπεται. Ἐγνώσθη ἐπίσης ὅτι θὰ συνέλθῃ ἀμέσως τὸ ὑπουργικὸν συμβούλιον καὶ ὅτι ὁ νέος Βασιλεὺς καὶ ὁ πρωθυπουργὸς θ' ἀπευθύνουν διαγγέλματα πρὸς τὸν Ἑλληνικὸν λαόν.

ΠΡΟΗΓΟΥΜΕΝΑΙ ΠΛΗΡΟΦΟΡΙΑΙ

Ἡ πεποίθησις ὅτι ὁ Βασιλεὺς ἦτο ἀδύνατον ν' ἀποφύγῃ τὸ μοιραῖον ἤρχισε νὰ δημιουργῆται ἀπὸ τῶν νυκτερινῶν ὡρῶν τῆς παρελθούσης Τρίτης, ὅταν ἡ Ἐπιστήμη ὡμολόγησε τὴν ἥττάν της καὶ ἡ μοναδικὴ ἐλπὶς ἐστράφη πρὸς τὸν Ὕψιστον. Καὶ τότε ἐξεπέμφθη σῆμα διὰ τὴν ἐσπευσμένην μεταφορὰν τῆς εἰκόνος τῆς Μεγαλόχαρης ἐκ Τήνου. Ἀλλ' ὁ Βασιλεὺς εὑρίσκετο ἐν ἀφασίᾳ, ὅταν ἡ θαυματουργὸς εἰκὼν προσεκομίσθη εἰς τὸ προσκεφάλόν του. Ὀλίγον ἀργότερον περιέπεσεν εἰς κωματώδη κατάστασιν μὲ ἐλαχίστας κατὰ διαστήματα, ἀναλαμπάς.

Κατὰ τὰς πρωϊνὰς ὥρας τῆς Τετάρτης ἡ κατάστασις τοῦ Βασιλέως ἔγινε τραγικωτέρα. Ἡ ἀναπνοή του καθίστατο ἀπὸ λεπτοῦ εἰς λεπτὸν βαρυτέρα καὶ οἱ τρεῖς θεράποντες ἰατροί του ἠναγκάσθησαν κατόπιν αὐτοῦ νὰ χορηγήσουν περισσότερον ὀξυγόνον.

Ἐγνώσθη ἐπίσης ἀπὸ τῆς μεσημβρίας τῆς Τετάρτης ὁ Βασιλεὺς εἶχε περιπέσει εἰς κωματώδη κατάστασιν καὶ εἶχεν ἀπαγορευθῆ ἡ εἴσοδος τῶν μελῶν τῆς Βασιλικῆς Οἰκογενείας εἰς τὸ δωμάτιόν του, διὰ νὰ μὴ ἀντικρύσουν τὸ θλιβερὸν θέαμα.

Παρὰ ταῦτα αἱ «ἐκ τῶν Ἀνακτόρων πληροφορίαι» τοῦ ραδιοφώνου ἔλεγον ὅτι ὁ ἀσθενὴς διετήρει πλήρη διαύγειαν καὶ ὅτι εὑρίσκοντο τὰ μέλη τῆς Οἰκογενείας του συνομιλοῦντα μετ' αὐτοῦ.

Ἀληθὲς εἶναι μόνον ὅτι τὸ πρωῒ τῆς Τετάρτης κατὰ τὴν ἐπέμβασιν τῶν ἰατρῶν πρὸ λήψιν αἵματος διὰ τὴν καταμέτρησιν τῆς πηκτικότητος αὐτοῦ καὶ τῆς καθιζήσεως παρίστατο κατόπιν ἐκφρασθείσης ἐπιθυμίας της καὶ ἡ θυγάτηρ του πριγκίπισσα Σοφία. Ἀλλὰ καὶ αὐτὴ ἀπὸ τῆς στιγμῆς ἐκείνης δὲν ἐπανῆλθεν εἰς τὸν θάλαμον τοῦ ἑτοιμοθανάτου Βασιλέως, ὅπου εὑρίσκοντο πλέον μόνον οἱ ἰατροί, ἐναλλασσόμενοι, καὶ αἱ εἰδικῶς ἀποσπασθεῖσαι ἐκ τοῦ «Εὐαγγελισμοῦ» ἀδελφαί.

Ἐνῶ ὅμως οἱ ἰατροὶ ἐπληροφόρουν τὸν λαὸν ὅτι ὁ Βασιλεὺς «διετήρει τὴν διαύγειάν του» κλπ., εἰς τὴν πραγματικότητα, λαμβόνοντες τὰς σφύξεις του εἰς συχνὰ χρονικὰ διαστήματα, διεπίστωναν ὅτι ἡ καρδία διαρκῶς ἐλειτούργει ἀσθενέστερα.

Καὶ ὅταν ἠρωτῶντο οἱ ἰατροί, «πόσο θ' ἀνθέξῃ ὁ Βασιλεύς», ἀπήντων ἀνεπιφυλάκτως «ὅσο κρατάει ἡ καρδιά του».

ΕΠΥΡΟΒΟΛΗΣΑΝ ΜΑΘΗΤΑΣ ΤΟΥΡΚΟΙ ΕΙΣ ΚΥΡΗΝΕΙΑΝ

ΛΕΥΚΩΣΙΑ. Ἡ Βρετανικὴ ὑπηρεσία πληροφοριῶν ἐξέδωσε τὴν ἀκόλουθον ἀνακοίνωσιν περὶ τοῦ ἐπεισοδίου εἰς τὴν περιοχὴν τῆς Κυρηνείας. «Κατόπιν ἀνταλλαγῆς πυροβολισμῶν μεταξὺ Τούρκων καὶ Ἑλλήνων Κυπρίων δύο Βρετανοὶ στρατιῶται διετάχθησαν νὰ ἀνοίξουν πῦρ, διὰ νὰ προστατεύσουν Ἕλληνας μαθητὰς εἰς τὸ χωρίον Κάρμη. Οἱ Τοῦρκοι ἐπυροβόλησαν ἐναντίον ὁμάδος μαθητῶν καὶ τῆς συνοδείας των ἐκ Βρετανῶν.. Δὲν ὑπάρχουν θύματα ἐκ τοῦ ἐπεισοδίου τούτου».

Ἐξ ἄλλου Ἕλληνες Κύπριοι ἄτακτοι ἤνοιξαν πῦρ ἐκ θέσεων δυτικῶς τοῦ χωρίου Πέλλα Πέση.

Τουρκοκύπριοι εἰς τὸ χωρίον Καζαφανὴ ἀπήντησαν εἰς τὰ πυρὰ τῶν Ἑλλήνων τοῦ χωρίου. Εἷς Τουρκοκύπριος ἐφονεύθη.

Μετὰ τὴν παῦσιν τοῦ πυρὸς ἡ χωροφυλακὴ καὶ Ἕλληνες Κύπριοι ἀπεσύρθησαν εἰς τὰ κράσπεδα τοῦ χωρίου ὅπου παραμένουν ὑπὸ ἔλεγχον. Τὰ βρετανικὰ στρατεύματα εὑρίσκονται εἰς τὴν περιοχὴν διὰ νὰ διατηροῦν τὴν κατάστασιν ὑπὸ τὸν ἔλεγχόν των.

Ἔκρηξις εἰς τουρκικὸν γραφεῖον εἰς τὴν Λευκωσίαν

ΠΕΝΤΕ ΕΤΡΑΥΜΑΤΙΣΘΗΣΑΝ

ΛΕΥΚΩΣΙΑ. Τουρκοκύπριος ἐκπρόσωπος ἐδήλωσεν ὅτι 4-5 ὁμοεθνεῖς του ἐτραυματίσθησαν συνεπείᾳ ἐκρήξεως, ἡ ὁποία ἐσημειώθη χθὲς ἐντὸς στοᾶς συγχρόνου κτιρίου. Δύο ἐκ τῶν τραυματισθέντων εἶναι σοβαρά.

Εἰς τὸν πρῶτον ὄροφον τοῦ ἐν λόγῳ κτιρίου εὑρίσκονται τὰ γραφεῖα τῆς τουρκοκυπριακῆς κοινότητος καὶ τὸ ἰδιαίτερον γραφεῖον τοῦ προέδρου τῆς κοινότητος κ. Ντεκτάς.

Ὁ ἀμερικανικὸς στόλος εἰς τὴν Κωνσταντινούπολιν

ΚΩΝ)ΠΟΛΙΣ. Κατέπλευσαν χθὲς μονάδες τοῦ ἀμερικανικοῦ θου στόλου μεταξὺ τῶν ὁποίων περιλαμβάνονται τὸ 75.500 τόννων πυρηνικὸν ἀεροπλανοφόρον «Ἐντερπράϊζ», ἓν καταδρομικὸν καὶ πέντε ἀντιτορπιλλικά.

Τὰ ἐν λόγῳ ἀμερικανικὰ σκάφη ἐπρόκειτο νὰ καταπλεύσουν εἰς τὰ Φαληρικὰ ὕδατα δι' ἐπίσκεψιν, ἀλλ' ὡς γνωστὸν ἡ ἐπίσκεψις αὕτη ἀνεβλήθη κατόπιν αἰτήσεως τῆς ἑλληνικῆς κυβερνήσεως.

Ὁ Κυπριακὸς τύπος βλέπει προσεχῆ ἀναθεώρησιν τῆς συμφωνίας τῆς Ζυρίχης

ΛΕΥΚΩΣΙΑ. Ἡ ἐφημερὶς «Μάχη» τῆς Λευκωσίας, ἐδημοσίευσε χθὲς τὸ κάτωθι μήνυμα τοῦ Ἕλληνος ὑπουργοῦ τῶν Ἐξωτερικῶν κ. Κωστοπούλου πρὸς τὸν Κυπριακὸν Λαόν:

«Διαβιβάζω πρὸς τὸν κυπριακὸν λαὸν θερμὸν μήνυμα πλήρους ἀλληλεγγύης τῆς Ἑλληνικῆς κυβερνήσεως πρὸς τὸν ἡρωϊκὸν ἀγῶνα του».

Ἐξ ἄλλου ἡ ἐφημερὶς «Φιλελεύθερος» σχολιάζουσα τὸ ψήφισμα τοῦ Συμβουλίου Ἀσφαλείας ἐπὶ τοῦ κυπριακοῦ, γράφει ὅτι τοῦτο καθιερώνει διαθικασίαν ἐπιτρέπουσαν τὴν ριζικὴν ἀναθεώρησιν τῶν μονοπλεύρων καὶ διαιρετικῶν συμφωνιῶν τῆς Ζυρίχης καὶ ὁριστικὴν ἀπαλλαγὴν ἀπὸ τὴν ἐπεμβατικὴν συνθήκην ἐγγυήσεως.

Ἡ ἐφημερὶς προσθέτει ὅτι πρέπει τώρα νὰ δοθῇ νέα πολιτικὴ μάχη, μὲ σκοπὸν τὴν δημιουργίαν ἑνὸς νέου ἐντελῶς κυπριακοῦ καθεστῶτος.

ΑΘΗΝΑΙ. Ὑπὸ ἐγκύρου κυβερνητικῆς πηγῆς ἀνεκοινώθησαν χθὲς τὴν ἑσπέραν τὰ ἑξῆς:

«Ὁ εὐτυχὴς τερματισμὸς τῶν συζητήσεων τοῦ Συμβουλίου Ἀσφαλείας καὶ ἡ παμψηφεὶ ἀποδοχὴ τῆς σχετικῆς ἀποφάσεως παρ' ὅλων τῶν μελῶν τοῦ Συμβουλίου θέτει τέρμα εἰς ὡρισμένας παρεξηγήσεις, αἱ ὁποῖαι εἶχον ἐσχάτως δημιουργηθῆ ἐν Κύπρῳ καὶ κατ' ἐπέκτασιν εἰς τὴν Ἑλλάδα. Πρόκειται συγκεκριμένως περὶ τῆς ἐν Κύπρῳ δράσεως τοῦ ἀγγλικοῦ στρατοῦ καὶ ὡρισμένων προθέσεων, αἱ ὁποῖαι ἀπεδόθησαν εἰς τινας ἐκεῖ ἐνεργείας του.

Καθὼς εἶναι γνωστὸν ὁ στρατὸς οὗτος κατόπιν εἰσηγήσεως τῆς ἑλληνικῆς κυβερνήσεως καὶ τῇ ἐγκρίσει τῆς κυπριακῆς κυβερνήσεως ἀνέλαβε τὸν παρελθόντα Δεκέμβριον νὰ βοηθήσῃ διὰ τὴν ἀποκατάστασιν τῆς εἰρήνης εἰς τὴν μεγαλόνησον. Καὶ ὄντως ἐβοήθησεν. Ἐὰν ἐν δεχομένοις ἐγένοντο ἐνέργειαι αἵτινες ἔδωσαν ἀφορμὴν εἰς παρεξηγήσεις τοῦτο ἦτο μοιραῖον καὶ ἀναπόφευκτον μέσα εἰς τὴν ἐπικρατήσασαν ἐν Κύπρῳ σύγχυσιν καὶ δὲν θὰ ἔπρεπε νὰ ἐπηρεάζῃ τὴν γενικωτέραν κρίσιν περὶ τοῦ τρόπου μὲ τὸν ὁποῖον ἐκτελεῖται μία τόσον δυσχερὴς καὶ λεπτὴ ἐντολή.

Ἐξ ἄλλου τὸ πνεῦμα, μὲ τὸ ὁποῖον ἀντελήφθησαν οἱ Ἄγγλοι τὴν τοιαύτην ἐν Κύπρῳ ἀποστολήν των ἐπιμαρτυρεῖται ἀπὸ τὸ γεγονὸς ὅτι ἀπὸ τῆς πρώτης στιγμῆς οὗτοι κατέστησαν σαφῆ τὴν ἐπιθυμία των ὅπως ἡ ἄχαρις ἀποστολή των εἶναι περιωρισμένης διαρκείας καὶ ἐπεδίωξαν νὰ διαμοιρασθοῦν τὸ ταχύτερον τὰς σχετικὰς εὐθύνας μὲ ἄλλας χώρας.

Ὅσον ἀφορᾷ τὸ θέμα τῆς ἀκεραιότητος τῆς Κύπρου καὶ τὰς διατυπωθείσας ὑποψίας ὅτι τὰ βρετανικὰ στρατεύματα ηὐνόησαν τὴν διχοτόμησιν τῆς νήσου εἶναι δυσχερὲς νὰ παραδεχθῇ κανείς, ὅτι ἡ ἡγεσία τῶν στρατευμάτων ἐφήρμοσε πολιτικὴν διάφορον τῆς ἐπισήμως διαδηλωθείσης ἀπὸ τὸν πρωθυπουργόν τῆς Ἀγγλίας. Πράγματι ὁ Ἄγγλος πρωθυπουργὸς σὲρ Ἄλεκ Ντάγκλας Χιοὺμ τὴν 17ην Φεβρουαρίου ἐδήλωσεν ἀπεριφράστως, ὅτι ἡ διχοτόμησις εἶναι ἡ χειροτέρα τῶν λύσεων καὶ ὅτι οὐδέποτε ἡ Βρετανία ἀντεμετώπισε τοιοῦτον σχέδιον».

Ἡ ἑλληνικὴ κυβέρνησις ἔχει σημειώσει μετ' ἰδιαιτέρας ἱκανοποιήσεως τὴν ὑπεύθυνον καὶ κατηγορηματικὴν αὐτὴν δήλωσιν, ἡ ὁποία δὲν ἀφήνει κανὲν περιθώριον δι' ἄλλας προθέσεις καὶ ὑπονοίας ἐπὶ τοῦ τόσον κρισίμου διὰ τὴν Ἑλλάδα καὶ τὴν Κύπρον θέματος τούτου».

ΤΟ ΝΑΥΑΓΙΟΝ ΤΟΥ "ΑΜΦΙΑΛΟΣ" ΕΠΙΠΛΕΕΙ

ΧΑΛΙΦΑΞ. Τὸ καναδικὸν πυρομυλικὸν «Φαουντέσιον Βάλιαντ» ἐγκατέλειψε κάθε προσπάθειαν διασώσεως τοῦ ναυαγίου τοῦ Λιβεριανοῦπετρελαιοφόρου «Ἀμφίαλος». Τὸ πρωραῖον τμῆμα τοῦ πετρελαιοφόρου, ἐπιπλέει εἰσέτι εἰς ἀπόστασιν 230 μιλλίων νοτιοανατολικῶς τοῦ Χάλιφαξ. Δεδομένου ὅτι τοῦτο ἀποτελεῖ κίνδυνον διὰ τοὺς ναυτιλομένους, θὰ βυθισθῇ ὑπὸ ἀμερικανικοῦ ἢ καναδικοῦ πολεμικοῦ.

Ὁ Μπὲν Μπέλλα εἰς τὸ Βελιγράδιον

ΒΕΛΙΓΡΑΔΙΟΝ. Ἀφίκετο χθὲς ἀεροπορικῶς ὁ πρόεδρος τῆς Ἀλγερίας κ. Μπὲν Μπέλλα δι' ἐπίσημον ἐπίσκεψιν εἰς Γιουγκοσλαβίαν. Σημειωτέον ὅτι πρόκειται περὶ τῆς πρώτης ἐπισκέψεως τὴν ὁποίαν ὁ πρόεδρος κ. Μπὲν Μπέλλα πραγματοποιεῖ εἰς εὐρωπαϊκὴν χώραν ὡς ἀρχηγὸς κράτους.

ΑΝΑΣΥΓΚΡΟΤΟΥΝΤΑΙ ΔΙΑΙΤΗΤΙΚΑ ΔΙΚΑΣΤΗΡΙΑ

ΑΘΗΝΑΙ. Δι' ἀποφάσεως τοῦ ὑπουργοῦ Ἐργασίας κ. Μπακατσέλου ἀνασυνεκροτήθησαν τὰ Δευτεροβάθμια Διαιτητικὰ Διοικητικὰ Δικαστήρια Πατρῶν Λαρίσης καὶ Χανίων.

Ἡ θητεία τῶν ἐν λόγῳ δικαστηρίων ἄρχεται ἀπὸ τῆς 1ης Μαρτίου 1964 καὶ λήγει τὴν 28ην Φεβρουαρίου 1967.

ΔΙΑ ΤΟΝ ΧΕΙΡΙΣΜΟΝ ΤΟΥ ΚΥΠΡΙΑΚΟΥ

Ἄξιος τῆς εὐγνωμοσύνης τοῦ ἔθνους ἀνεκηρύχθη ὁ Γεώργιος Παπανδρέου

ΨΗΦΙΣΜΑ ΤΟΥ ΥΠΟΥΡΓΙΚΟΥ ΣΥΜΒΟΥΛΙΟΥ ΚΑΤΟΠΙΝ ΟΜΙΛΙΩΝ Κ.Κ. ΖΙΓΔΗ, ΑΚΡΙΤΑ, ΣΤΕΦΑΝΟΠΟΥΛΟΥ, ΜΕΛΑ

ΑΞΙΟΣ ΤΟΥ ΕΘΝΟΥΣ

ΑΘΗΝΑΙ. Ὑπὸ τὴν προεδρίαν τοῦ πρωθυπουργοῦ κ. Γ. Παπανδρέου συνῆλθε τὴν μεσημβρίαν χθὲς εἰς τὴν τακτικὴν καθ' ἑβδομάδα συνεδρίασιν τὸ ὑπουργικὸν συμβούλιον, τὸ ὁποῖον ἀσχολήθη ἀποκλειστικῶς μὲ τὸ Κυπριακὸν θέμα.

Ἐν ἀρχῇ τῆς συνεδριάσεως ὁ ὑπουργὸς Βιομηχανίας κ. Ζίγδης λαβὼν τὸν λόγον εἶπεν ὅτι αἱ συναφθεῖσαι συμφωνίαι εἰς τὰ Ἡνωμένα Ἔθνη ἐπὶ τοῦ Κυπριακοῦ θέματος ἀποτελοῦν πρόσκαιρον θρίαμβον τῆς κυβερνήσεως τοῦ κ. Παπανδρέου καὶ τοῦ Κυπριακοῦ λαοῦ. «Ὑπήρξατε — συνέχισεν ἀπευθυνόμενος πρὸς τὸν πρωθυπουργὸν — ἄξιος τῆς τιμῆς αὐτῆς».

Ὁ ὑφυπουργὸς Παιδείας κ. Ἀκρίτας εἶπεν ἐν συνεχείᾳ: «Ἤθελα νὰ ζητήσω τὸν λόγον νὰ ἐκφράσω τὴν ἐθνικήν μου συγκίνησιν διὰ τὴν ἀντιμετώπισιν τῆς Κυπριακῆς κρίσεως. Παρηκολούθησα ὅλην τὴν πορείαν τῆς Κυπριακῆς τραγῳδίας καὶ ἔζησα τὴν τραγῳδίαν αὐτὴν κατὰ τὰς ἡμέρας τῶν αἱματηρῶν γεγονότων εἰς τὴν Κύπρον.

Γνωρίζω κ. πρόεδρε τὰς δυσχερείας ἐνώπιον τῶν ὁποίων εὑρέθητε κατὰ τὸ διάστημα αὐτό. Ἀλλ' ἀκοιβῶς ἐπειδὴ γνωρίζω τὴν ὅλην πορείαν τοῦ θέματος θέλω νὰ σᾶς ἐκφράσω τὴν εὐγνωμοσύνην μου ἰδιαιτέρως ὡς Κυπρίου διὰ τὴν ἐπιτευχθεῖσαν λύσιν. Εἶμαι ὑπερήφανος διὰ τὴν ἀπόφασιν ἡ ὁποία ἐλήφθη ὑπὸ τοῦ Συμβουλίου Ἀσφαλείας. Ἔχετε ἐπιτύχει εἰς ἕνα μέγιστον ἐθνικὸν ζήτημα κ. πρόεδρε. Εἰς διάστημα 15 ἡμερῶν ἔχετε ἐπαναφέρει τὴν Κύπρον εἰς τὴν Ἑλλάδα καὶ τὴν Ἑλλάδα εἰς τὴν Κύπρον καὶ ἔχετε ἐπανασυνδέσει τὸν ἑλληνισμόν.

Πρὸς ὑμᾶς ἤδη στρέφεται ἡ εὐγνωμοσύνη ὁλοκλήρου τοῦ Ἑλληνικοῦ λαοῦ. Καὶ ὑπὸ τὴν ἔννοιαν αὐτὴν νομίζω, ὅτι ἡ ἀναγνώρισις αὐτοῦ τοῦ μεγάλου ἱστορικοῦ ἐπιτεύγματος ἀποτελεῖ χρέος γενικώτερον τοῦ λαοῦ μας. Προσωπικῶς διαδηλώνω τὴν ἄπειρον συγκίνησιν, ἡ ὁποία μὲ διακατέχει».

Ὁ ἀντιπρόεδρος τῆς κυβερνήσεως κ. Στεφανόπουλος εἶπεν ὅτι τὸ θέμα τῆς Κύπρου εἰσέρχεται ἤδη εἰς νέαν φάσιν ἡ ὁποία μᾶς κάμνει προσωρινῶς νὰ λησμονήσωμεν τὰς ἐπαράτους συμφωνίας τῆς Ζυρίχης.

Ἐν συνεχείᾳ ὁ κ. Στεφανόπουλος ἐξέφρασε τὰ αἰσθήματα εὐγνωμοσύνης τοῦ συνόλου τοῦ ἑλληνικοῦ λαοῦ ἀνεξαρτήτου πολιτικῆς τοποθετήσεως διὰ τὸν ἄξιον χειρισμὸν τοῦ ζητήματος, τὴν ἐπιτυχῆ ἔκβασιν τοῦ ὁποίου ἀπέδωσεν εἰς τὸ ὅτι ὁ κ. Παπανδρέου ἀποκατέστησε εἰς τὴν Ἑλλάδα τὴν Δημοκρατίαν. «Τώρα ἀντιλαμβανόμεθα — ἐτόνισε — τί σημαίνει ἡ ἔννοια τῆς Δημοκρατίας. Ὁ Παπανδρέου ἐκπροσωπεῖ σήμερον τὸν Ἑλληνικὸν λαὸν καὶ διὰ αὐτὸ εἶχε τὸ θάρρος νὰ χαράξῃ τὴν πολιτικὴν τὴν ὁποίαν ἠκολούθησε». Ἀπευθυνόμενος πρὸς τὸν κ. πρωθυπουργὸν ὁ κ. Στεφανόπουλος εἶπε τὰ ἑξῆς:

«Ἐὰν κ. πρόεδρε ὠφείλατε τὴν θέσιν σας εἰς εὐνοιοκρατίας ἢ ἄλλους παρομοίους παράγοντας παρ' οἱανδήποτε διάθεσιν δὲν θὰ ἦτο δυνατὸν νὰ ἀσκ