ΔΙΕΥΘΥΝΤΗΣ
ΧΡΙΣΤΟΣ ΡΙΖΟΠΟΥΛΟΣ
ΓΡΑΦΕΙΑ—ΤΥΠΟΓΡΑΦΕΙΑ
ΑΝΔΡ. ΜΙΧΑΛΑΚΟΠΟΥΛΟΥ 61α
ΤΗΛΕΦΩΝΑΙ
Διεύθυνσις 82-02
Σύνταξις - Διαχείρισις 28-52

Η ΗΜΕΡΑ

ΠΡΩΪΝΗ ΑΝΕΞΑΡΤΗΤΟΣ ΕΦΗΜΕΡΙΣ ΠΑΤΡΩΝ

ΠΑΤΡΑΙ
ΕΤΟΣ 13ον — ΑΡΙΘ. ΦΥΛΛΟΥ 3901
ΤΡΙΤΗ
10
ΜΑΡΤΙΟΥ
1964
Τιμὴ φύλλου Δραχ. 1,50

Ἤρχισε χθὲς τὴν 8ην ἑσπερινὴν λαϊκὸν προσκύνημα τῆς σοροῦ τοῦ Βασιλέως Παύλου εἰς τὴν Μητρόπολιν

Προσῆλθον ἐκ τῶν πρώτων οἱ κ.κ. Κανελλόπουλος καὶ Μαρκεζίνης. Προηγουμένως εἶχε προσέλθει ὁ κ. Παπανδρέου μὲ μέλη τῆς Κυβερνήσεως

ΣΥΡΡΕΟΥΝ ΔΙΑ ΤΗΝ ΚΗΔΕΙΑΝ ΠΡΟΣΩΠΙΚΟΤΗΤΕΣ ΑΠΟ ΟΛΟΝ ΤΟΝ ΚΟΣΜΟΝ

ΑΘΗΝΑΙ. Ὁ νεκρὸς τοῦ Βασιλέως Παύλου μετεφέρθη χθὲς τὴν 11ην π. μ. εἰς τὸν μητροπολιτικὸν ναὸν τῶν Ἀθηνῶν.

Κατὰ μῆκος τῆς διαδρομῆς, τὴν ὁποίαν ἠκολούθησεν ἡ νεκρικὴ πομπή, εἶχε συγκεντρωθῆ πλῆθος κόσμου μὲ ἔκδηλα τὰ ἴχνη τῆς συγκινήσεως διὰ τὸν θάνατον τοῦ Βασιλέως, ἀλλὰ καὶ τοῦ ἀνθρώπου, ὁ ὁποῖος ἠγωνίσθη ἀγῶνα ἐπώδυνον κατὰ τοῦ μοιραίου.

Ἡ ἐπίσημος πομπὴ ἠκολούθησε τὰς ὁδοὺς Ἡρώδου τοῦ Ἀττικοῦ, Βασ. Σοφίας, Γεωργίου τοῦ Α', Ἑρμοῦ καὶ Εὐαγγελιστρίας.

Ἡ πομπὴ εἶχε σχηματισθῆ ὡς ἀκολούθως: Προηγοῦντο ὁ διευθυντὴς τῆς Ἀστυνομίας Ἀθηνῶν μὲ ἡμῆμα ἐκ 50 ἀστυρολάκων, μπάντα τῆς στρατιωτικῆς μουσικῆς καὶ λόχος Κρητῶν τῆς Βασιλικῆς φρουρᾶς. Ἠκολούθουν ὁ τελευταῖος, οἱ πολίται, ὁ ἀρχηγὸς τοῦ γραφείου τοῦ Ἄνακτος, οἱ ὑπασπισταὶ καὶ ὁ ἀρχηγὸς τοῦ στρατιωτικοῦ Οἴκου. Ἐν συνεχείᾳ, ἔρχοντο οἱ ἱερεῖς, οἱ ὁποῖοι ἐκράτουν τὴν εἰκόνα τῆς Παναγίας τῆς Τήνου, ὡς καὶ μίαν οἰκογενειακὴν εἰκόνα τοῦ Βασιλέως, ὅπισθεν δὲ αὐτῶν, εἰς ἀπόστασιν 10 μέτρων ἀπὸ τοῦ φερέτρου, ἐβάδιζεν ὁ Ἀρχιεπίσκοπος Ἀθηνῶν.

Τὸ φέρετρον ἦτο τοποθετημένον ἐπὶ κιλλίβαντος, κεκαλυμμένον διὰ τῆς ἐπισήμου σημαίας τοῦ Βασιλέως μετὰ τοῦ θυρεοῦ, ἐπ' αὐτοῦ δὲ ὑπῆρχον ἡ στρατηαρχικὴ ῥάβδος καὶ τὸ ξίφος τοῦ ἐκλιπόντος. Ἡ σορὸς ἐπλαισιοῦτο ὑπὸ λόχου Εὐζώνων μὲ τὰ ὅπλα ὑπὸ μάλης.

Τὴν σορὸν ἠκολούθουν ὁ Βασιλεὺς Κωνσταντῖνος, ἔχων εἰς τὸ δεξιόν του τὴν Βασιλομήτορα, εἰς δευτέραν δὲ σειρὰν ἐβάδιζον ἡ Διάδοχος Εἰρήνη, ἠγουμένη εἰς τὸ ἀριστερόν της τὸν πρίγκηπα Χουὰν Κάρλος καὶ τὸν πρίγκηπα Μιχαὴλ καὶ εἰς τὸ δεξιόν της τὸν πρίγκηπα Πέτρον καὶ τὴν πριγκήπισσαν Σοφίαν.

Τέλος, ἐπὶ τριῶν αὐτοκινήτων ἠκολούθουν ἡ Βασιλομήτωρ τῆς Ρουμανίας καὶ ἡ Δούκισσα τῆς Ἀόστης, αἱ πριγκήπισσαι Αἰκατερίνη καὶ Ἀνδρέου, ἡ πριγκήπισσα Ἄννα—Μαρία καὶ ὁ πρίγκηψ τῆς Ἕσσης, τὴν ὅλην δὲ πομπὴν ἔκλειε ἀμοιρία μοτοσυκλεττιστῶν τῆς ΕΠΑ.

Ἐξ ἄλλου χθὲς τὸ ἀπόγευμα ἐτελέσθη εἰς τὴν Μητρόπολιν ἐπιμνημόσυνος δέησις, χοροστατοῦντος τοῦ Ἀρχιεπισκόπου Ἀθηνῶν Χρυσοστόμου. Παρέστησαν ὁ Βασιλεὺς Κωνσταντῖνος, ἡ Διάδοχος Εἰρήνη, ἡ Βασιλομήτωρ Φρειδερίκη καὶ ὅλα τὰ μέλη τῆς βασιλικῆς οἰκογενείας.

Ἐπίσης παρέστησαν ὁ πρόεδρος τῆς κυβερνήσεως κ. Γ. Παπανδρέου, ὁ πρόεδρος τῆς Βουλῆς κ. Τσιριμῶκος, τὰ μέλη τοῦ ὑπουργικοῦ συμβουλίου καὶ ἄλλοι ἐπίσημοι.

Ὁ νεκρὸς τοῦ Βασιλέως Παύλου θὰ παραμείνῃ εἰς τὴν Μητρόπολιν, διὰ τὸ λαϊκὸν προσκύνημα, μέχρι τοῦ μεσονυκτίου αὔριον. Κατὰ τὰς ὑπαρχούσας πληροφορίας, τὴν κηδείαν θὰ παρακολουθήσουν πλεῖστοι ἐστεμμένοι καὶ ἄλλοι ἐπίσημοι, οἱ ὁποῖοι θὰ ἀφιχθοῦν, εἰδικῶς πρὸς τὸν σκοπὸν αὐτόν, εἰς Ἀθήνας.

Τὴν 8ην ἑσπερινὴν χθὲς ἤνοιξαν αἱ θύραι τοῦ ναοῦ τῆς Μητροπόλεως καὶ ἤρχισε τὸ λαϊκὸν προσκύνημα τῆς σοροῦ τοῦ Βασιλέως Παύλου.

Πλῆθος λαοῦ εἶχεν ἀπὸ ἑνὸς καταλλύσει τὴν πλατεῖαν καὶ τοὺς πέριξ χώρους ἀναμένον μὲ θλίψιν διὰ νὰ ἀποχαιρετήσῃ τὸν ἐκλιπόντα Βασιλέα. Αἱ θύραι τοῦ ναοῦ θὰ παραμένουν ἀνοικταὶ συνεχῶς μέχρι καὶ τοῦ μεσονυκτίου αὔριον Τετάρτης διὰ τὸ λαϊκὸν προσκύνημα.

Ἐκ τῶν πρώτων προσῆλθον καὶ προσκύνησαν τὴν σορὸν ὁ ἀρχηγὸς τῆς ΕΡΕ κ. Π. Κανελλόπουλος, μετὰ βουλευτῶν τοῦ κόμματός του καὶ ὁ ἀρχηγὸς τῶν Προοδευτικῶν κ. Μαρκεζίνης.

Ἀνεκοινώθη ὅτι ἔρχονται ἐντὸς τῆς σήμερον καὶ αὔριον διὰ τὴν κηδείαν τοῦ Βασιλέως Παύλου:

Ὁ πρόεδρος τῆς Κύπρου Μακάριος (τὸν συνοδεύει ὁ ὑπουργὸς Ἐξωτερικῶν κ. Κυπριανοῦ).

Ὁ πρώην Βασιλεὺς τῆς Ἰταλίας Οὐμβέρτος.

Ὁ Βασιλεὺς τῆς Δανίας Φρειδερίκος καὶ ἡ Βασίλισσα Ἰνγκρίδ, μὲ τὴν δευτερότοκον θυγατέρα των Βενεδίκτην.

Ὁ Βασιλεὺς τοῦ Βελγίου Μπωντουὲν (τὸν συνοδεύει ὁ Μέγας Αὐλάρχης κόμης Νταρμρομόν Λύντεν).

Ἡ Βασίλισσα Τζουλιάνα τῆς Ὁλλανδίας καὶ ὁ σύζυγός της. Συνοδεύονται ὑπὸ τοῦ Μεγάλου Αὐλάρχου κ. Β. Βὰν Λύντεν καὶ ὑπὸ τῆς Μεγάλης Κυρίας τῆς Αὐλῆς κ. Κόλμαν.

Ὁ Βασιλεὺς τῆς Νορβηγίας Ὄλαφ.

Ὁ Βασιλεὺς Γουσταῦος—Ἀδόλφος τῆς Σουηδίας. Εἶναι ὁ γηραιότερος Βασιλεύς, ἡλικίας 82 ἐτῶν (ὁ Βασιλεὺς Κωνσταντῖνος τῆς Ἑλλάδος εἶναι ὁ νεώτερος Βασιλεὺς τοῦ κόσμου, ἡλικίας 24 ἐτῶν...)

Ὁ Βασιλεὺς Γουσταῦος - Ἀδόλφος εἶναι καὶ πάππος τῆς μνηστῆς τοῦ Βασιλέως Κωνσταντίνου πριγκιπίσσης Ἄννας-Μαρίας.

Ὁ Δούξ τοῦ Ἐδιμβούργου Φίλιππος (θὰ ματαιώσῃ τὴν ἔλευσίν του ἐὰν ἐν τῷ μεταξὺ ἐπιδεινωθῆ ἡ κατάστασις τῆς ὑγείας τῆς Βασιλίσσης Ἐλισάβετ, ἡ ὁποία ἀπὸ ἡμέρας εἰς ἡμέραν ἀναμένει τὸ τέταρτον τέκνον). Ἐν τοιαύτῃ περιπτώσει, ἡ Βρετανικὴ Αὐλὴ θὰ ἐκπροσωπηθῆ ὑπὸ τῆς πρωτοεξαδέλφης τοῦ ἐκλιπόντος Βασιλέως Παύλου, πριγκιπίσσης Μαρίνας, θυγατρὸς τοῦ πρίγκιπος Νικολάου τῆς Ἑλλάδος.

Ἔρχονται ἐπίσης:

Ὁ ὑπουργὸς Ἐξωτερικῶν τῆς Ἱσπανίας κ. Καστιέλλια (τὸν συνοδεύει ὁ στρατιωτικὸς διοικητὴς τῆς Καταλόνας).

Ὁ ὑπουργὸς Ἐξωτερικῶν τῆς Γαλλίας κ. Κούβ ντὲ Μυρβίλ, ἀντὶ τοῦ Προέδρου Ντὲ Γκώλ, ὁ ὁποῖος μεταβαίνει δι' ἐπίσημον ἐπίσκεψιν εἰς Μεξικόν καί, παρὰ τὴν ἐκφρασθεῖσαν ἐπιθυμίαν του, δὲν δύναται νὰ παραστῇ εἰς τὴν κηδείαν. Δὲν ἀποκλείεται, τελικῶς, νὰ ἔλθῃ καὶ ὁ Γάλλος πρωθυπουργὸς κ. Πομπιντοῦ.

Ὁ ἐξάδελφος τοῦ Βασιλέως Χασὰν Β' τοῦ Μαρόκου πρίγκιψ Μουλαὶ Ἄλυ Χασάν. Συνοδεύεται ὑπὸ τοῦ ἀρχηγοῦ τοῦ Βασιλικοῦ Οἴκου τοῦ Μαρόκου κ. Μπουντάλεμ.

Ὁ πρόεδρος τῆς Δυτικῆς Γερμανίας Χάϊνριχ Λύμπκε. Συνοδεύεται ὑπὸ τοῦ ὑφυπουργοῦ φὸν Χέρβαρτ.

Ὁ Ἀντιπρόεδρος τῆς ΗΠΑ κ. Ζαχαρίας Μωζεντίν.

Ὁ Ἀρχιεπίσκοπος Νοτίου καὶ Βορείου Ἀμερικῆς Ἰάκωβος.

Ὁ Ἑλληνοαμερικανὸς δικαστὴς Βοστώνης Τζὼν Ἡάππας ὁ ὕπατος τῆς ΑΧΕΠΑ κ. Τζὼν Πλουμίδης, ὁ πρώην ὕπατος κ. Βουρνιᾶς.

Ὑπὸ τῶν ἐν Ἀθήναις πρεσβευτῶν των θὰ ἐκπροσωπηθοῦν ὁ πρόεδρος τῆς Ἀργεντινῆς, ὁ αὐτοκράτωρ τῆς Ἰαπωνίας, ὁ ἀσθενὴς πρόεδρος τοῦ Λιβάνου, ὁ πρόεδρος τῆς Νοτιοαφρικανικῆς Ἑνώσεως, ὁ καγκελλάριος τῆς Ἑλβετίας.

Ἡ κ. Καραμανλῆ

ΑΘΗΝΑΙ. Τὴν παρελθοῦσαν Κυριακὴν ἀφίχθη ἐκ Παρισίων ἡ κ. Ἀμαλία Καραμανλῆ, σύζυγος τοῦ τέως πρωθυπουργοῦ καὶ ἀρχηγοῦ τῆς ΕΡΕ κ. Κ. Καραμανλῆ, ἡ ὁποία τὴν 9.30 νυκτερινὴν ἀνῆλθεν εἰς τὰ Ἀνάκτορα ὅπου ἐγένετο δεκτὴ ὑπὸ τῆς Α. Μ. τοῦ Βασιλέως Κωνσταντίνου εἰς τὸν ὁποῖον διεβίβασε τὰς συλλυπητήρια τοῦ συζύγου της διὰ τὸν θάνατον τοῦ Βασιλέως Παύλου. Ἐπίσης διεβίβασε τὰς εὐχὰς τοῦ κ. Κ. Καραμανλῆ πρὸς τὸν Βασιλέα Κωνσταντῖνον.

Ὁ Βασιλεὺς συνώδευσε τὴν κ. Καραμανλῆ εἰς τὴν αὐθουσαν ὅπου ἦτο ἐναποτεθειμένη ἡ σορὸς τοῦ ἀειμνήστου πατρός του τὴν ὁποίαν καὶ ἐπροσκύνησεν αὕτη.

Πένθος εἰς τὴν ἀγγλικὴν Βουλὴν

ΛΟΝΔΙΝΟΝ. Κατὰ διαταγὴν τῆς Βασιλίσσης Ἐλισάβετ, ὁ πρόεδρος τῆς Βουλῆς τῶν Κοινοτήτων φέρει ἀπὸ χθὲς πένθος διὰ τὸν θάνατον τοῦ Βασιλέως τῶν Ἑλλήνων Παύλου. Πένθος φέρει ἐπίσης, κατὰ διαταγὴν τῆς Βασιλίσσης καὶ ὁ φρούραρχος τῆς Βουλῆς.

Ἡ Ἑλλὰς ἀποκρούει τὴν πρότασιν περὶ ὁμοσπονδιακοῦ κράτους εἰς τὴν Κύπρον

«Πρόκειται περὶ ψευδωνύμου τῆς διχοτομήσεως»

Ο ΙΣΜΕΤ "ΔΙΑΤΗΡΕΙ ΤΟ ΔΙΚΑΙΩΜΑ ΝΑ ΕΠΕΜΒΗ,, ΚΑΙ ΟΜΙΛΕΙ ΠΕΡΙ "ΠΑΙΓΝΙΔΙΟΥ,, ΜΟΣΧΑΣ — ΜΑΚΑΡΙΟΥ

ΑΘΗΝΑΙ. Ἡ Ἑλληνικὴ κυβέρνησις, διὰ τοῦ μονίμου ὑφυπουργοῦ τῶν Ἐξωτερικῶν κ. Παππᾶ, ὅστις εἶχε χθὲς τὸ ἀπόγευμα μακρὰν συνομιλίαν μετὰ τοῦ διελθόντος ἐκ τοῦ Ἑλληνικοῦ καὶ κατευθυνομένου εἰς Λευκωσίαν Κυπρίου ὑπουργοῦ Ἐξωτερικῶν κ. Κυπριανοῦ, διεβίβασεν πρὸς τὴν κυπριακὴν κυβέρνησιν τὰς ἀπόψεις της διὰ τὸν τρόπον τῆς περαιτέρω ἀντιμετωπίσεως τῆς ἐν τῇ μεγαλονήσῳ ἀνησύχου καταστάσεως.

Ἐν τῷ μεταξὺ κυβερνητικὸς ἐκπρόσωπος ἀναφερόμενος εἰς τὰς πληροφορίας καθ' ἃς οἱ Τοῦρκοι καὶ οἱ Ἀγγλοαμερικανοὶ δὲν ἐγκατέλειψαν τὸ σχέδιον τῆς διχοτομήσεως διὰ τῆς συγκροτήσεως δήθεν ὁμοσπονδιακοῦ κράτους, ἐτόνισεν ὅτι «ἡ Ἑλληνικὴ κυβέρνησις θεωρεῖ τὸ ὁμοσπονδιακὸν ψευδώνυμον τῆς διχοτομήσεως καὶ ἑπομένως ἀπολύτως ἀπαράδεκτον διὰ τὴν Ἑλλάδα».

ΑΜΒΟΥΡΓΟΝ. Ὁ Τοῦρκος πρωθυπουργὸς κ. Ἰσμέτ Ἰνονοῦ εἰς συνέντευξιν του πρὸς τὴν ἐπιθεώρησιν «Σπῆγκελ» δηλοῖ ὅτι «ἡ Τουρκία θὰ ἐπέμβῃ εἰς τὴν Κύπρον ἂν τοῦτο εἶναι ἀναγκαῖον διὰ τὴν προστασίαν τῆς ζωῆς τῶν ἀδελφῶν μας».

Πάντως, κατὰ τὴν γνώμην τοῦ κ. Ἰνονοῦ ἀκόμη καὶ τὰ δυσχερέστερα προβλήματα δύνανται νὰ ἐπιλυθοῦν, τὸ δὲ κυπριακὸν πρόβλημα δὲν εἶναι τὸ δυσχερέστερον.

Ὁ κ. Ἰνονοῦ ἀνέφερεν ἐπίσης ὅτι ὁ πρόεδρος Μακάριος καὶ ἡ Σοβιετικὴ Ἕνωσις «ἀναμφιβόλως παίζουν σήμερον κοινὸν παιγνίδι». «Ὁ Μακάριος—εἶπεν— δὲν εἶναι πλέον κύριος τῶν ἀποφάσεών του. Ὁ ἔλεγχος περιῆλθεν ἤδη εἰς χεῖρας ἀνευθύνων στοιχείων».

Ἐρωτηθείς, τέλος ἂν ἡ Τουρκία θεωρῇ ἀκόμη τὸν Μακάριον ὡς πρόεδρον ὁλοκλήρου τῆς Κύπρου εἶπε: «Δὲν ἐλάβομεν εἰσέτι ἐπίσημον ἀπόφασιν ἐπ' αὐτοῦ».

ΛΟΝΔΙΝΟΝ. Ὁ Βρετανὸς πρωθυπουργὸς σὲρ Ντάγκλας Χιοὺμ καὶ οἱ κυριώτεροι ἐκ τῶν ὑπουργῶν του προέβησαν χθὲς εἰς ἀνασκόπησιν τῆς ἐν Κύπρῳ καταστάσεως.

Εἰς τὴν σύσκεψιν αὐτὴν μετέσχον μεταξὺ ἄλλων ὁ Βρετανὸς ὑπουργὸς τῶν Ἐξωτερικῶν κ. Μπάλτερ, ὁ ὑπουργὸς Ἀμύνης κ. Θώρνυκροφτ, ὁ ἀρχηγὸς τοῦ γενικοῦ ἐπιτελείου στρατηγὸς Χάλλ, καὶ ἄλλοι.

Ἐξ ἄλλου, ὡς τηλεγραφοῦν ἐκ Παρισίων, ὁ Γάλλος ὑπουργὸς τῶν Ἐξωτερικῶν κ Κούβ ντὲ Μυρβίλ ἐδέχθη χθὲς τὴν πρωΐαν εἰς τὸ Καί υτ' Ορσαί, τὸν ὑπουργὸν Ἐξωτερικῶν τῆς Κύπρου κ. Κυπριανοῦ. Οὗτος ἀφίκετο προχθὲς τὴν ἑσπέραν ἐκ Νέας Ὑόρκης εἰς Παρισίους, ἀνεχώρησε δὲ χθὲς τὴν ἑσπέραν ἐπιστρέφων μέσω Ἀθηνῶν εἰς Λευκωσίαν.

Ὁ Γκρομύκο ἐδέχθη τὸν Ἀραοῦζον

Ψεῦδος ὅτι ἡ Ρωσσία θὰ στείλῃ ὅπλα

ΜΟΣΧΑ. Ὁ Σοβιετικὸς ὑπουργὸς τῶν Ἐξωτερικῶν κ. Γρομύκο εἶχε χθὲς φιλικὰς συνομιλίας μὲ τὸν εἰς Μόσχαν μεταβάντα Κύπριον ὑπουργὸν τοῦ Ἐμπορίου καὶ Βιομηχανίας κ. Ἀραοῦζον, ἀναπληρωτὴν ὑπουργὸν Ἐξωτερικῶν.

Τὸ πρακτορεῖον «Τάς» ἐξ ἄλλου μετέδωσεν ἀνακοίνωσιν τῆς ἐν Λευκωσίᾳ Σοβιετικῆς πρεσβείας, διαψευδούσης τοὺς Τουρκοκυπριακοὺς ἰσχυρισμούς, καθ' οὓς δῆθεν ἡ νέα συμφωνία Κύπρου —Σοβ. Ἑνώσεως περὶ ἀεροπορικῶν συγκοινωνιῶν, θὰ χρησιμοποιηθῇ διὰ μεταφορὰς σοβιετικῶν ὅπλων καὶ στρατιωτικῶν ἐφοδίων εἰς Κύπρον.

Ὁ κ. Ἀραοῦζος ἀνεχώρησε χθὲς τὴν ἑσπέραν ἐκ Μόσχας μεταβαίνων εἰς Μαύρην Θάλασσαν προκειμένου νὰ συναντηθῇ μετὰ τοῦ Σοβιετικοῦ πρωθυπουργοῦ κ. Κροῦστσεφ.

Συνεστήθη Οἰκονομικὴ Ἐπιτροπὴ ἐξ ὑπουργῶν

ΑΘΗΝΑΙ. Δι' ἀποφάσεως τοῦ προέδρου τῆς κυβερνήσεως κ. Παπανδρέου ἀπὸ τῆς 5ης τρέχοντος συνεστήθη εἰδικὴ ἐξ ὑπουργῶν οἰκονομικὴ ἐπιτροπὴ ὑπὸ τὴν προεδρίαν τοῦ ἀντιπροέδρου τῆς κυβερνήσεως κ. Στεφανοπούλου, εἰς τὴν ὁποίαν ἀνατίθεται ἡ παρακολούθησις τῆς γενικῆς οἰκονομικῆς πολιτικῆς καὶ τῶν γενικωτέρας οἰκονομικῆς ἢ ὀργανοτικῆς σημασίας θεμάτων ὡς καὶ ἡ ἔγκρισις τῶν ὑπὸ τῶν ὑπουργείων καταρτιζομένων νομοσχεδίων.

Μέλη τῆς ἐπιτροπῆς ὁρίζονται οἱ ὑπουργοὶ Συντονισμοῦ, Ἐξωτερικῶν, Οἰκονομικῶν, Ἐμπορίου, Βιομηχανίας, Γεωργίας, Ἐργασίας Προεδρίας Κυβερνήσεως καὶ Ἐθνικῆς Ἀμύνης.

Τῆς ἐπιτροπῆς θὰ μετέχουν καὶ οἱ ἀρμόδιοι κατὰ περίπτωσιν ὑπουργοὶ ὅταν συζητοῦνται θέματα τοῦ ὑπουργείου των.

Συγκεντροῦνται συντριπτικὰ στοιχεῖα εἰς βάρος τοῦ Ρούμπυ διὰ δολοφονίαν ἐκ προθέσεως τοῦ Λῆ Ὄσβαλντ

ΤΙ ΘΑ ΥΠΟΣΤΗΡΙΞΗ Η ΥΠΕΡΑΣΠΙΣΙΣ

ΝΤΑΛΛΑΣ. Ἐπανελήφθη χθὲς ἡ δίκη τοῦ Τζὰκ Ρούμπυ δολοφόνου τοῦ Λῆ Χάρβεϋ Ὄσβαλντ, κατόπιν τῆς διακοπῆς της διὰ τὸ Σαββατοκύριακον.

Ὁ εἰσαγγελεὺς κ. Χένρυ Οὐέηντ κατώρθωσε νὰ συγκεντρώσῃ πλήρη στοιχεῖα ἐν σχέσει μὲ τὰς κινήσεις τοῦ Ρούμπυ ἀπὸ τῆς στιγμῆς τῆς δολοφονίας τοῦ προέδρου Κέννεντυ ὑπὸ τοῦ Ὄσβαλντ, μέχρι τῆς δολοφονίας τοῦ Ὄσβαλντ ὑπὸ τοῦ Τζὰκ Ρούμπυ. Πάντα τὰ συγκεντρωθέντα στοιχεῖα ἐπιβαρύνουν τὴν θέσιν τοῦ κατηγορουμένου, ἀποδεικνύοντα ὅτι εἰς τὸ ἔγκλημά του ὑπῆρχε προμελέτη.

Ἀφ' ἑτέρου, ἡ ὑπεράσπισις θὰ ἐπιχειρήσῃ νὰ ἀποδείξῃ ὅτι ὁ δολοφόνος δὲν εἶχε συνείδησιν τῶν πράξεών του ὅταν διέπραττε τὸν φόνον.

Ὁ κυριώτερος ἐκ τῶν συνηγόρων Μέλβιν Μπέλλι, δικηγόρος ἐκ τοῦ Ἁγίου Φραγκίσκου γνωστὸς διὰ τὴν χειμαρρώδη ρητορείαν του, εἶπεν εἰς τοὺς 12 ἐνόρκους — 4 γυναῖκας καὶ 8 ἄνδρας—ὅτι ὁ Ρούμπυ ἔπασχεν ἀπὸ «ὀργανικὴν βλάβην τοῦ ἐγκεφάλου».

«Θὰ σᾶς ἀποδείξω, εἶπεν, ὅτι εἶχε τὰ ἴδια ψυχικὰ κίνητρα ὅπως καὶ εἰς ἐπιληπτικός. Θὰ σᾶς δείξω τὴν ἐγγραφὴν τῶν πραγματικῶν κυμάτων τοῦ ἐγκεφάλου του».

Ἡ ὑπεράσπισις ἰσχυρίζεται ὅτι ὁ Ρούμπυ ὑπέστη προσωρινῶς διαταραχὴν τῶν φρενῶν του, ἀπὸ τὸν κλονισμὸν ποὺ ἠσθάνθη ἐκ τῆς δολοφονίας τοῦ προέδρου Κέννεντυ καὶ ὅτι δὲν εἶχεν συνείδησιν τῶν πράξεών του τὴν στιγμὴν κατὰ τὴν ὁποίαν ἐπυροβάλει ἐναντίον τοῦ Ὄσβαλντ εἰς τὸ ἰσόγειον τῆς ἀστυνομικῆς διευθύνσεως τοῦ Ντάλλας κατὰ τὴν μεταφορὰν τοῦ κατηγορουμένου εἰς ἄλλην φυλακήν.

Κατὰ τὴν συνεδρίασιν τῆς Παρασκευῆς, ἐσημειώθη εἰς τὸ δικαστικὸν μέγαρον, ὅπου διεξάγεται ἡ δίκη τοῦ Ρούμπυ ἀπόδρασις ἑπτὰ κρατουμένων ἐκ τῶν ὁποίων οἱ πέντε συνελήφθησαν.

Ἡ σύλληψις τῶν τεσσάρων ἐπετεύχθη ὀλίγον μετὰ τὴν ἔξοδόν του ἐκ τοῦ δικαστικοῦ μεγάρου ἐνῶ ὁ πέμπτος συνελήφθη τὸ Σάββατον εἰς μίαν οἰκίαν 16 χιλιόμετρα βορείως τοῦ Ντάλλας.

Πιστεύεται ὅτι οἱ δραπέται ἐπωφελήθησαν τοῦ ἐπικρατοῦντος συνωστισμοῦ εἰς τὸ δικαστήριον ὅπου δικάζεται ὁ Ρούμπυ, ἐλπίζοντες ὅτι ἡ ἀστυνομία δὲν θὰ πυροβολήσῃ ἐναντίον των ἐκ φόβου μήπως τραυματισθοῦν δημοσιογράφοι ἢ ἀκροαταί.

Ἐπανῆλθεν ὁ πρίγκιψ Πέτρος

ΑΘΗΝΑΙ. Ὁ πρίγκηψ Πέτρος ἐπέστρεψεν ἐσπευσμένως ἐκ Λός Ἄντζελες εἰς Ἀθήνας τάς ἀπογευματινὰς ὥρας τοῦ παρελθόντος Σαββάτου.

Ὁ πρίγκηψ ὡς γνωστὸν ἡγεῖ τοῦ 20 μελοῦς ἀντιπροσωπείας ἐφέδρων ἀξιωματικῶν τῶν χωρῶν τοῦ ΝΑΤΟ καὶ μετέβη εἰς Ἡνωμένας Πολιτείας τῆς Ἀμερικῆς κατόπιν προσωπικῆς προσκλήσεως τοῦ ὑπουργοῦ Ἐθνικῆς Ἀμύνης κ. Μακναμάρα διὰ νὰ παρακολουθήσῃ 30ήμερον πρόγραμμα στρατιωτικῆς ἐκπαιδεύσεως. Διέκοψεν ὅμως τὴν παραμονήν του εἰς Ἀμερικὴν εὐθὺς ὡς τοῦ ἀνηγγέλθη ὁ θάνατος τοῦ Βασιλέως Παύλου.

ΕΦΟΝΕΥΘΗΣΑΝ ΔΥΟ ΒΡΕΤΑΝΟΙ ΕΙΣ ΚΥΠΡΟΝ ΛΟΓΩ ΑΤΥΧΗΜΑΤΟΣ

ΛΕΥΚΩΣΙΑ. Ἀνεκοινώθη χθὲς ἐνταῦθα ὅτι δύο Βρετανοὶ στρατιῶται ἐφονεύθησαν ὅταν τὸ τεθωρακισμένον ὄχημάτων παρεξέκλινεν ὀρεινῆς ὁδοῦ καὶ ἀνετράπη εἰς τὰ βορειοδυτικὰ τῆς Κύπρου μεταξὺ Πόλεως καὶ Ξεροῦ.

ΤΡΙΑΝΤΑ ΝΕΚΡΟΙ ΕΙΣ ΑΕΡΟΠΟΡΙΚΟΝ ΔΥΣΤΥΧΗΜΑ

ΜΠΟΓΚΟΤΑ. Τριάντα ἄτομα ἐφονεύθησαν χθὲς ὅταν ἀεροσκάφος τῆς Κολομβίας, τύπου DC—3 συνετρίβη εἰς ἀπόστασιν 100 χιλιομέτρων ἀπὸ τὴν Μπογκότα, τὴν ὥραν ποὺ ἠτοιμάζετο νὰ προσγειωθῇ. Μετέφερε 25 ἐπιβάτας καὶ εἶχε πλήρωμα πέντε ἀνδρῶν.

Ο ΒΑΣΙΛΕΥΣ ΚΩΝΣΤΑΝΤΙΝΟΣ θὰ ὁρκισθῇ εἰς τὴν Βουλὴν ἀφοῦ ἐκλεγῇ τὸ προεδρεῖον

ΑΘΗΝΑΙ. Ἀρμόδιος κυβερνητικὸς παράγων, ἀναφερόμενος εἰς τὰ γραφέντα σχετικῶς μὲ τὸν ὅρκον τὸν ὁποῖον κατὰ τὸ ἄρθρον 43 τοῦ Συντάγματος πρέπει νὰ δώσῃ ὁ νέος Βασιλεὺς καὶ ἐνώπιον τῆς Βουλῆς ἐντὸς διμήνου ἀπὸ τῆς πρώτης ὁρκωμοσίας του, ἀνεκοίνωσεν ὅτι τὸ θέμα εὑρίσκεται ὑπὸ μελέτην.

Ἡ ἐπικρατεστέρα ἄποψις εἶναι ὅπως ἡ ὁρκωμοσία γίνῃ μετὰ τὴν συγκρότησιν τῆς Βουλῆς εἰς Σῶμα, δηλαδὴ ἀφ' ἧς ἐκλεγοῦν ὁ πρόεδρος καὶ τὰ μέλη τοῦ προεδρείου. Κατὰ τὴν πρώτην ἡμέραν τῆς συνόδου τῆς Βουλῆς, ἡ ὁποία ἔχει ὁρισθῆ διὰ τὴν 19ην τρέχοντος δὲν θὰ προσέλθῃ ὁ Βασιλεύς, ἀλλὰ θὰ ἀναγνωσθῇ ἁπλῶς ὑπὸ τοῦ προέδρου τῆς κυβερνήσεως τὸ Βασιλικὸν διάταγμα τῆς συγκλήσεως τῆς Βουλῆς. Τὴν ἑπομένην τῆς ἐκλογῆς τοῦ προεδρείου θὰ προσέλθῃ ὁ νέος Βασιλεὺς καὶ θὰ δώσῃ τὸν ὅρκον καὶ ἐνώπιον τῆς Βουλῆς.

Μετὰ ταῦτα ὁ Βασιλεὺς θὰ ἀναγνώσῃ τὸν καθιερωμένον ἐπὶ τῇ ἐνάρξει τῆς νέας βουλευτικῆς περιόδου λόγον τοῦ Θρόνου. Τὴν ἑπομένην ὁ πρόεδρος τῆς κυβερνήσεως θὰ ἀναγνώσῃ τὰς προγραμματικὰς δηλώσεις τῆς κυβερνήσεως καὶ θὰ ἐπακολουθήσῃ ἐπ' αὐτῶν συζήτησις, ἡ ὁποία θὰ τερματισθῇ ἐντὸς πενθημέρου μὲ ψηφοφορίαν.

Ἀφίκετο χθὲς ἐκπρόσωπος Ο.Ο.Σ.Α. διὰ τὸ Πανεπιστήμιον τῶν Πατρῶν

ΘΑ ΣΥΝΕΡΓΑΣΘΗ ΜΕ ΤΟΝ κ. Α. ΠΑΠΑΝΔΡΕΟΥ

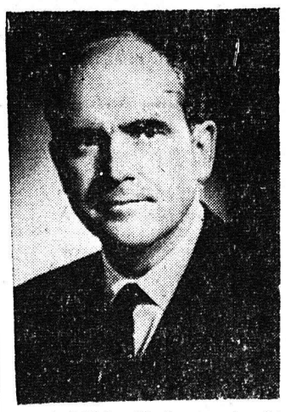

ΑΘΗΝΑΙ. Ἀφίκετο εἰς Ἀθήνας ὁ ἀντιπρόσωπος τοῦ Ὀργανισμοῦ Οἰκονομικῆς Συνεργασίας καὶ Ἀναπτύξεως, ὅστις θὰ ἔχῃ μετὰ τοῦ ὑπουργοῦ Προεδρίας κυβερνήσεως κ. Ἀνδρέα Παπανδρέου συνομιλίας ἐπὶ τοῦ θέματος τῆς ἱδρύσεως καὶ ὀργανώσεως τοῦ τρίτου Πανεπιστημίου εἰς Πάτρας.

"Ερχονται αὔριον ὁ Χάρρυ Τρούμαν καὶ ἡ Κυρία Τζόνσον

ΕΙΣ ΠΡΟΓΕΥΜΑ ΠΡΟΣ ΤΙΜΗΝ ΤΩΝ ΘΑ ΠΑΡΑΚΑΘΗΣΗ Ο κ. ΠΑΠΑΝΔΡΕΟΥ

ΑΘΗΝΑΙ. Ἐγνώσθη ὅτι φθάνουν αὔριον διὰ τὴν κηδείαν τοῦ Βασιλέως Παύλου ἡ σύζυγος τοῦ προέδρου τῶν Ἡνωμένων Πολιτειῶν Λαΐδη Τζόνσον καὶ ὁ τέως πρόεδρος Χάρρυ Τρούμαν.

**ΑΘΗΝΑΙ. Ὁ πρόεδρος τῆς κυβερνήσεως κ. Παπανδρέου, ὡς ἀνεκοινώθη, θὰ παρακαθήσῃ αὔριον τὴν μεσημβρίαν εἰς τὴν ἀμερικανικὴν πρεσβείαν εἰς πρόγευμα, τὸ ὁποῖον παρατίθεται πρὸς τιμὴν τῶν ἀφικνουμένων διὰ νὰ ἀντιπροσωπεύσουν τὴν ἀμερικανικὴν κυβέρνησ