ΔΙΕΥΘΥΝΤΗΣ
ΧΡΙΣΤΟΣ ΡΙΖΟΠΟΥΛΟΣ
ΓΡΑΦΕΙΑ—ΤΥΠΟΓΡΑΦΕΙΑ
ΑΝΔΡ. ΜΙΧΑΛΑΚΟΠΟΥΛΟΥ 61α
ΤΗΛΕΦΩΝΑΙ
Διεύθυνσις 32-02
Σύνταξις - Διαχείρισις 28-52

# Η ΗΜΕΡΑ

ΠΡΩΪΝΗ ΑΝΕΞΑΡΤΗΤΟΣ ΕΦΗΜΕΡΙΣ ΠΑΤΡΩΝ

ΠΑΤΡΑΙ
ΕΤΟΣ 13ον — ΑΡΙΘ. ΦΥΛΛΟΥ 3903
ΠΕΜΠΤΗ
12
ΜΑΡΤΙΟΥ
1964
Τιμή φύλλου Δραχ. 1,50

# Σήμερον τελεῖται εἰς Ἀθήνας ἡ κηδεία τοῦ Βασιλέως καὶ ὁ ἐνταφιασμός του εἰς τὸ Τατόϊ

## Ο ΚΑΛΟΣ ΒΑΣΙΛΕΥΣ

Θ' ἀποδοθῆ σήμερον εἰς τὴν μητέρα Γῆν τὸ ὑλικὸν σκήνωμα τῆς ψυχῆς τοῦ Βασιλέως Παύλου, ἐν μέσῳ τῶν εἰλικρινῶν ἐκδηλώσεων θλίψεως τοῦ Ἑλληνικοῦ λαοῦ.

Τὸ γαλάζιο καὶ λευκὸ τοῦ θυρεοῦ τοῦ Βασιλικοῦ Οἴκου τῆς Ἑλλάδος φέρει τὴν ἀκόλουθον ἐπιγραφήν, τὴν ὁποίαν ὁ Ἱδρυτὴς τῆς δευτέρας δυναστείας τῆς Ἑλλάδος, Γεώργιος Α΄, ἐξέλεξε ὡς ρητόν: «Ἰσχύς μου ἡ ἀγάπη τοῦ Λαοῦ μου!». Ἡ δυναστεία ἔδωκε εἰς τὴν Ἑλλάδα πέντε Βασιλεῖς, οἱ ὁποῖοι προσπάθησαν νὰ ἑδραιώσουν τὸν θρόνον των ἐπὶ τῆς ἀγάπης τοῦ ἑλληνικοῦ λαοῦ. Ἕκαστος ἐκ τῶν πέντε τούτων Μοναρχῶν ἠγαπήθη κατὰ διάφορον τρόπον, ἀναλόγως πρὸς τὸν ἰδιαίτερόν του χαρακτῆρα. Ἀλλά, ὁ Βασιλεὺς Παῦλος ἠγαπήθη παντὸς ἄλλου ἐντονώτερον καὶ βαθύτερον καὶ σταθερώτερον. Καὶ τοῦτο δὲν ὀφείλεται μόνον εἰς τὸ ὅτι ηὐτύχησε νὰ βασιλεύσῃ εἰς μίαν περίοδον ἀπολύτου πολιτειακῆς σταθερότητος καὶ ἄνευ διακοπῆς, ἀλλὰ καὶ εἰς τὰ χαρίσματα τοῦ χαρακτῆρος του, τὰ ὁποῖα τὸν ἔφεραν παντὸς ἄλλου πλησιέστερα πρὸς τὸν λαόν.

Ὁ Βασιλεὺς Γεώργιος ὁ Β΄, ὁ ὁποῖος ἦτο μᾶλλον αὐστηρός, συνεκράτει τὸ χαμόγελόν Του διὰ τὸν κοινὸν λαόν. Ὁ Βασιλεὺς Παῦλος, ὁ βασιλεύων Μονάρχης, ἀνετράφη εἰς μίαν καθαρὰς δημοκρατικὴν Αὐλήν. Ἔφερεν αὐτὸ τὸ πνεῦμα τῆς ἁπλότητος. «Εἴμεθα ὅλοι μία οἰκογένεια» ἔλεγε συχνά. Ἡ μεγαλύτερή του χαρὰ ἦτο νὰ συναναστρέφεται τὸν λαόν, διὰ νὰ ὁμιλῇ μὲ αὐτόν, νὰ αἰσθάνεται τὸν ἑαυτόν του εἰς στενὴν ἐπαφὴν μὲ αὐτόν. Εἰς τὰ χωρία, ηὐχαριστεῖτο νὰ σφίγγῃ τὸ χέρι τοῦ καθενὸς καὶ πάντοτε εἶχε κάτι νὰ εἴπῃ εἰς τὸν καθ' ἕνα ἐκ τῶν ὑπηκόων του. Ἐὰν ὁ Γεώργιος ὁ Β΄ ἀπεκλήθη κάποτε «ὁ Ἀγέλαστος», ὁ Βασιλεὺς Παῦλος ὑπῆρξεν ὁ πλέον γελαστὸς Βασιλεὺς τοῦ αἰῶνος. Καὶ ἦτο πολὺ φυσικὸν νὰ κερδίσῃ τὰς καρδίας τοῦ λαοῦ. Διότι προσέφερεν, ἀνεπιφυλάκτως καὶ ὑπερνικῶν τῶν τύπων, τὴν δική του καρδιά...

Ἀλλὰ ὁ λαὸς ἠγάπησε ὅλως ἰδιαίτερως εἰς τὸν Βασιλέα Παῦλον τὴν προσήλωσιν εἰς τὸ δόγμα τῆς λαϊκῆς κυριαρχίας, τὸν ἁρμονικὸν συνδυασμὸν τῆς βασιλικῆς παραδόσεως μὲ τὸ σύγχρονον πνεῦμα τῆς δημοκρατίας. Δὲν λησμονεῖ ὁ δημοκρατικὸς λαός, ὅτι ὁ Βασιλεὺς Παῦλος ἤσκησε τὰς ἐκ τοῦ Συντάγματος προνομίας του διὰ τὴν ἀποκατάστασιν καὶ παγίωσιν τῆς πολιτικῆς ὁμαλότητος — ἡ ὁποία καὶ ἀπετέλεσε τὸ πλέον βαρύτιμον κληροδότημα πρὸς τὸν διάδοχόν του.

Καὶ προπέμπει σήμερον, κατὰ τὴν ἐξόδιον ἀκολουθίαν, μὲ ψυχικὸν ἄλγος, τὸ σκήνωμα τῆς ψυχῆς τοῦ Καλοῦ Βασιλέως, τοῦ Γελαστοῦ Βασιλέως, τοῦ Δημοκρατικοῦ Βασιλέως!

### ΤΟ ΜΕΣΟΝΥΚΤΙΟΝ ΕΛΗΞΕ ΤΟ ΛΑΪΚΟΝ ΠΡΟΣΚΥΝΗΜΑ

ΑΘΗΝΑΙ. Τὴν 10ην πρωϊνὴν σήμερον θὰ γίνῃ ἡ κηδεία τοῦ ἀειμνήστου Βασιλέως Παύλου. Ἡ νεκρώσιμος ἀκολουθία θὰ ψαλῇ ὑπὸ τοῦ ἀρχιεπισκόπου Ἀθηνῶν κ. Χρυσοστόμου πλαισιουμένου ὑπὸ τῆς Ἱερᾶς Συνόδου παρουσίᾳ τοῦ Βασιλέως Κωνσταντίνου, τῆς Βασιλίσσης Φρειδερίκης τῶν λοιπῶν μελῶν τῆς Βασιλικῆς Οἰκογενείας, τῶν ξένων ἡγεμόνων καὶ ἐκπροσώπων τῶν ξένων Αὐλῶν καὶ κυβερνήσεων, τοῦ προέδρου τῆς κυβερνήσεως, τοῦ προέδρου τῆς Βουλῆς, τῶν βουλευτῶν, μελῶν τοῦ διπλωματικοῦ σώματος καὶ λοιπῶν ἐπισήμων.

Μετὰ τὴν λῆξιν τῆς νεκρωσίμου ἀκολουθίας θὰ σχηματισθῇ συμφώνως πρὸς τὸ πρόγραμμα, ἡ νεκρικὴ πομπή, τὴν ὁποίαν θ' ἀκολουθήσουν πεζῇ ὁ Βασιλεύς, ἡ Βασιλομήτωρ, ἡ Διάδοχος Εἰρήνη, οἱ πρίγκηπες Δόν Χουάν Κάρλος, Μιχαήλ, Πέτρος καὶ ἡ πριγκίπισσα Σοφία, οἱ ἀρχηγοὶ τῶν ξένων κρατῶν καὶ οἱ ἐκτάκτως διαπεπιστευμένοι ἐκπρόσωποι αὐτῶν, οἱ αὐλικοί, τὰ ἄρρενα μέλη τῶν ξένων Βασιλικῶν οἰκογενειῶν καί, ἐπ' αὐτοκινήτων τὰ θήλεα μέλη τῶν ξένων Βασιλικῶν οἰκογενειῶν.

Ὁ Πρόεδρος τῆς Κυβερνήσεως κ. Γ. Παπανδρέου θ' ἀκολουθήσῃ τὴν πομπὴν ἐπιβαίνων τοῦ αὐτοκινήτου του. Θ' ἀκολουθοῦν πεζῇ ὁ Πρόεδρος τῆς Βουλῆς, ὁ ἀντιπρόεδρος καὶ τὰ μέλη τῆς κυβερνήσεως, οἱ βουλευταί, οἱ ξένοι πρέσβεις, οἱ διατελέσαντες πρωθυπουργοί, οἱ ἀρχηγοὶ τῶν κομμάτων καὶ οἱ λοιποὶ συμφώνως πρὸς τὸ πρόγραμμα ἐπίσημοι καὶ ἀντιπροσωπεῖαι ὀργανώσεων.

Αἱ κυρίαι τῶν διπλωματικῶν ἀκολούθων, τῶν ὑπουργῶν καὶ τῶν ἀρχηγῶν τῶν ξένων διπλωματικῶν ἀποστολῶν θ' ἀποχωρήσουν τοῦ Μητροπολιτικοῦ ναοῦ μετὰ τὴν ἔξοδον τῶν Ἀρχῶν καὶ τὴν ἐκκίνησιν τῆς πομπῆς.

Ὅταν ἡ νεκρικὴ πομπὴ φθάσῃ εἰς τὴν συμβολὴν τῶν λεωφόρων Βασιλίσσης Σοφίας καὶ Βασιλέως Κωνσταντίνου ἡ ἐπὶ κιλλίδαντος πυροβόλου φερομένη σορὸς τοῦ Βασιλέως θὰ τοποθετηθῇ ἐπὶ νεκροφόρου ὀχήματος διὰ νὰ μεταφερθῇ πρὸς ταφὴν εἰς τὸ ἐν Τατοΐῳ μαυσωλεῖον. Εἰς Τατόϊον θὰ συνοδεύσουν τὸ φέρετρον, ἐπιβαίνοντες αὐτοκινήτων, ὁ Βασιλεύς, ἡ Βασιλομήτωρ, τὰ μέλη τῆς Βασιλικῆς οἰκογενείας, οἱ Ξένοι ἡγεμόνες καὶ οἱ λοιποὶ Ξένοι ἀντιπρόσωποι, ὁ Πρόεδρος τῆς Κυβερνήσεως καὶ ὁ Πρόεδρος τῆς Βουλῆς.

Ἡ νεκρικὴ πομπὴ θὰ διέλθῃ διὰ τῶν ὁδῶν Εὐαγγελιστρίας, Ἑρμοῦ, πλατείας Συντάγματος, Γεωργίου Α΄ καὶ λεωφόρου Βασιλίσσης Σοφίας.

Συμφώνως πρὸς τὸ πρόγραμμα, οἱ προσερχόμενοι εἰς τὴν κηδείαν ἐπίσημοι θὰ φέρουν μεγάλην στολὴν μετὰ πένθους, οἱ δὲ στρατιωτικοὶ τὰς εἰδικάς ἐπὶ τούτῳ στολάς. Αἱ κυρίαι θὰ φέρουν κλειστὴν περιβολὴν μετὰ πίλου καὶ μέλανος πέπλου ἐπὶ τοῦ προσώπου των, μακροτέρου ὄπισθεν καὶ βραχυτέρου ἔμπροσθεν.

Στέφανοι δὲν θὰ κατατεθοῦν ἐπὶ τῆς σοροῦ τοῦ ἐκλιπόντος Ἄνακτος εἰς τὸν μητροπολιτικὸν ναόν. Ὡς ἀνεκοίνωσε τὸ Αὐλαρχεῖον οἱ ἐπιθυμοῦντες νὰ Αὐλαρχεῖον οἱ ἐπιθεμοῦντες νὰ καταθέσουν στέφανον δύνανται νὰ παραδώσουν τοῦτον εἰς εἰδικὴν ὑπηρεσίαν, ἥτις θὰ λειτουργῇ συνεχῶς ἀπὸ τῆς 4ης ἀπογευματινῆς σήμερον εἰς τὴν κεντρικὴν πύλην τῶν Ἀνακτόρων Τατοΐου.

Ἐν τῷ μεταξὺ συνεχίσθη χθὲς μέχρι τοῦ μεσονυκτίου τὸ λαϊκὸν προσκύνημα τῆς σοροῦ τοῦ Βασιλέως Παύλου εἰς τὸν Μητροπολιτικὸν ναόν.

Χιλιάδες λαοῦ προσῆλθον εἰς τὸν ναὸν μὲ συγκίνησιν εἰς ἕνα ὕστατον ἀποχαιρετισμὸν πρὸς τὸν ἐκλιπόντα Βασιλέα. Αἱ πύλαι τοῦ ναοῦ ἔκλεισαν περὶ τὸ μεσονύκτιον.

## Ο ΦΙΛΙΠΠΟΣ

ΑΘΗΝΑΙ. Τὴν 6.15 μ.μ. χθὲς ἀφίκετο εἰς Ἀθήνας ἵνα παραστῇ εἰς τὴν κηδείαν τοῦ Βασιλέως Παύλου ὁ δούξ τοῦ Ἐδιμβούργου Φίλιππος σύζυγος τῆς Βασιλίσσης τῆς Ἀγγλίας Ἐλισάβετ συνοδευόμενος ἀπὸ τὴν πριγκίπισσαν Μαρίαν.

Τὸν Φίλιππον ὑπεδέχθησαν εἰς τὸ ἀεροδρόμιον ὁ Βασιλεὺς Κωνσταντῖνος, ἡ διάδοχος Εἰρήνη καὶ ἄλλα μέλη τῆς Βασιλικῆς Οἰκογενείας.

Ἐπίσης τὸ ἀπόγευμα ἀφίχθη καὶ ὁ Βασιλεὺς τοῦ Βελγίου Μπωντουαίν.

## Ο ΜΑΚΑΡΙΟΣ

ΑΘΗΝΑΙ. Τὴν 21.25 μ. μ. χθὲς ἀφίκετο ἐκ Κύπρου ὁ Ἀρχιεπίσκοπος Μακάριος μετὰ τοῦ ὑπουργοῦ τῶν Ἐξωτερικῶν κ. Κυπριανοῦ.

Τὸν ἀρχιεπίσκοπον ὑπεδέχθη ὁ Βασιλεὺς Κωνσταντῖνος εἰς τὸ ἀεροδρόμιον τοῦ Ἑλληνικοῦ. Μετὰ τὸν ἀνταλλαγέντα ἐγκάρδιον χαιρετισμόν, ὁ ἀρχιεπίσκοπος ἐπεβιβάσθη τοῦ βασιλικοῦ αὐτοκινήτου καὶ ἀνῆλθε μετὰ τοῦ Ἄνακτος εἰς Ἀθήνας.

Ὁ ἀρχιεπίσκοπος Μακάριος τὸ ἀπόγευμα μετέβη εἰς τὸν μητροπολιτικὸν ναὸν καὶ ἠσπάσθη τὴν σορὸν τοῦ Βασιλέως Παύλου.

Ὁ ἀρχιεπίσκοπος Μακάριος ἠρνήθη νὰ προβῇ εἰς οἱανδήποτε δήλωσιν ἐπὶ τοῦ Κυπριακοῦ. Εἰς ἀνακοινώσεις πρὸς τοὺς ἀντιπροσώπους τοῦ Τύπου θὰ προβῇ κατὰ τὴν ἀναχώρησίν του αὔριον Παρασκευήν.

Πρὸ τῆς ἀναχωρήσεώς του θὰ παρακαθήσῃ εἰς πρόγευμα εἰς τὴν οἰκίαν τοῦ πρωθυπουργοῦ κ. Παπανδρέου εἰς τὸ Καστρί. Εἰς τὸ πρόγευμα θὰ παρακαθήσῃ ὁ στρατηγὸς Γρίβας ὡς ἐπίσης καὶ οἱ ὑπουργοὶ Ἐξωτερικῶν κ. κ. Κωστόπουλος καὶ Κυπριανοῦ καὶ ὁ ἐνταῦθα πρεσβευτὴς κ. Κρανιδιώτης.

Ἐν τῷ μεταξὺ σήμερον τὴν 5 μ. μ. τὸν ἀρχιεπίσκοπον Μακάριον θὰ ἐπισκεφθῇ εἰς τὸ ξενοδοχεῖον τῆς Μεγάλης Βρετανίας, ὅπου κατέλυσεν ὁ ὑπουργὸς Ἐξωτερικῶν κ. Κωστόπουλος.

Ἐξ ἄλλου τὴν 2.30 μ. μ. χθὲς ἀφίχθη ὁ Πατριάρχης Ἱεροσολύμων. Τὸ ἀπόγευμα ἀφίχθησαν ἐπίσης ὁ κ. Γκεώργκιεφ ἀντιπρόεδρος τῆς Βουλγαρικῆς κυβερνήσεως, ὁ ἀντιπρόσωπος τῆς Ρωσίας γραμματεὺς πολυμελὴς ἰταλικὴ ἀντιπροσωπεία καὶ τριμελὴς Γαλλικὴ ἀντιπροσωπεία μὲ ἐπικεφαλῆς τὸν ὑπουργὸν Ἐξωτερικῶν τῆς Γαλλίας κ. Κοὺβ Ντὲ Μυρβίλ.

## Ὁ κ. Παπανδρέου καὶ ὁ κ. Καρντέλι διὰ τὸ Κυπριακόν

ΑΘΗΝΑΙ. Τὴν 7ην ἑσπερινὴν χθὲς ἐπεσκέφθη εἰς τὸ Πολιτικὸν Γραφεῖον τὸν κ. Γ. Παπανδρέου ὁ πρόεδρος τῆς Ἑθνοσυνελεύσεως τῆς Γιουγκοσλαβίας κ. Καρντέλλι συνοδευόμενος ὑπὸ τοῦ ἐν Ἀθήναις πρεσβευτοῦ κ. Ντάπτσεβιτς.

Κατὰ τὴν διάρκειαν τῆς ἐπισκέψεως ἀντηλλάγησαν ἀπόψεις ἐπὶ τῆς διεθνοῦς καταστάσεως, τῶν σχέσεων τῶν δύο χωρῶν καὶ ἐπὶ τοῦ κυπριακοῦ, ἐπὶ τοῦ ὁποίου ὁ κ. πρωθυπουργὸς ἀνέπτυξε τὰς ἑλληνικὰς ἀπόψεις.

Κατὰ τὴν διάρκειαν τῆς συνομιλίας ὁ κ. πρωθυπουργὸς εὗρε τὴν εὐκαιρίαν νὰ καθορίσῃ τὰς ἑλληνικὰς ἀπόψεις ἐπὶ τοῦ κυπριακοῦ, αἱ ὁποῖαι ἔχουν ὡς ἑξῆς:

«Ἡ Ἑλλὰς οὐδένα ἄλλο ζητεῖ διὰ τὴν Κύπρον εἰμὴ ἐλευθερίαν καὶ δικαιοσύνην. Ἡ παρουσία εἰς Κύπρον τῶν ἑλληνικῶν καὶ τουρκικῶν στρατιωτικῶν δυνάμεων ἀντὶ νὰ ἀποτελοῦν ἐγγύησιν εἰρήνης εἶναι συντελεσταὶ ἐσωτερικῆς ἐντάσεως, ἀντὶ νὰ εἶναι «πυροσβέσται» καθίστανται «ἐμπρησταί» ἀκόμη καὶ χωρὶς νὰ τὸ θέλουν. Τοῦτο σημαίνει ὅτι ἡ Ἑλλὰς εἶναι ὑπὲρ τῆς ἀποχωρήσεως ἐκ Κύπρου τῶν Ἑλληνικῶν καὶ Τουρκικῶν στρατιωτικῶν δυνάμεων.

Διὰ τὴν Ἑλλάδα εἶναι εὐπρόσδεκτος τυχὸν προσφορὰ καλῶν ὑπηρεσιῶν ἐκ μέρους τρίτων καὶ πολὺ περισσότερον τῆς φίλης Γιουγκοσλαβίας διὰ τὴν ἐξεύρεσιν ὁριστικῆς λύσεως τοῦ κυπριακοῦ».

Ἐγνώσθη ὅτι ὁ κ. Καρντέλλι προσεκάλεσε τὸν κ. Πρωθυπουργὸν νὰ ἐπισκεφθῇ τὴν Γιουγκοσλαβίαν. Ὁ κ. Πρωθυπουργὸς ηὐχαρίστησε διὰ τὴν πρόσκλησιν ἀποδεχθεὶς αὐτὴν κατ' ἀρχὴν καὶ προσέθεσεν ὅτι θὰ ἐπιθυμεῖ νὰ πραγματοποιήσῃ τὴν ἐπίσκεψιν ἐὰν ὑπάρξουν εὐκαιρίαι ἐπιλύσεως οὐσιαστικῶν ζητημάτων. «Ἀλλὰ πρὸς τὸ παρόν, ὡς εἶπεν ὁ κ. Παπανδρέου, δὲν εἶναι δυνατὸν νὰ πραγματοποιήσῃ ἁπλῆν ἐπίσκεψιν φιλοφροσύνης λόγῳ τῶν πολλῶν ἀσχολιῶν του».

Ὁ κ. Καρντέλλι ἐπεβεβαίωσε τὴν καλὴν θέλησιν τῆς χώρας του καὶ ἐπέδειξε μεγάλην συμπάθειαν, ἐβεβαίωσε δὲ ὅτι θὰ διαβιβάσῃ εἰς τὸν στρατάρχην Τίτο ὅσα ἀνέπτυξεν εἰς αὐτὸν ὁ Ἕλλην πρωθυπουργός.

# Ἐπεισόδια εἰς Λευκωσίαν παρασκευάζουν οἱ Τοῦρκοι

## Ἀνήσυχος ἐκεχειρία εἰς τὸ Κτῆμα

### ΟΙ ΤΟΥΡΚΟΙ ΑΡΝΟΥΝΤΑΙ ΠΑΡΑΔΟΣΙΝ ΤΟΥ ΟΠΛΙΣΜΟΥ ΤΩΝ

ΛΕΥΚΩΣΙΑ. Ἐνῶ συνεχίζονται αἱ συνομιλίαι πρὸς διευθέτησιν τῆς εἰς τὴν πόλιν Κτῆμα ἐπικρατούσης καταστάσεως, ὑπάρχουν πληροφορίαι ὅτι οἱ Τουρκοκύπριοι ἀπέρριψεν ἀξίωσιν τῶν νομίμων δυνάμεων ὅπως παραδοθοῦν μετὰ τοῦ ὁπλισμοῦ των.

Ὡς γνωστὸν αἱ δυνάμεις ἀσφαλείας ζητοῦν ἐπίσης ἐλευθερίαν κινήσεως τῆς ἀστυνομίας εἰς ὅλας τὰς τουρκικὰς συνοικίας. παρέχεται δὲ ἡ διαβεβαίωσις ὅτι θὰ κατωχυρωθῇ ἡ ἀσφάλεια τῆς ζωῆς καὶ τῆς περιουσίας τῶν Τουρκοκυπρίων. Δέον νὰ σημειωθῇ ὅτι οἱ Τοῦρκοι στασιασταὶ τῆς Πάφου ἔχουν εἰς τὴν διάθεσίν των ἄφθονα πυρομαχικά. βαρὺν ὁπλισμόν, πληθώραν ναρκῶν καὶ χειροβομβίδας παντὸς τύπου.

Ἐν τῷ μεταξὺ ὁ διοικητὴς τῆς ἀστυνομίας τῆς Πάφου ἐχαρακτήρισε τὴν ἐπικρατοῦσαν εἰς Κτῆμα κατάστασιν ὡς ἀνήσυχον ἐκεχειρίαν μὲ ἀμφοτέρας τὰς παρατάξεις ἀντιμετώπους ἀλλήλων, προσέθεσε δὲ ὅτι ἐὰν οἱ Τοῦρκοι ἐξακολουθήσουν νὰ ἀντιμετωπίζουν τὰς δυνάμεις ἀσφαλείας μὲ πάσης φύσεως ὅπλα δὲν θὰ ὑπάρξῃ ἄλλη ἐκλογὴ ἀπὸ τοῦ νὰ προελάσουν καὶ νὰ ἀποκαταστήσουν τὸν νόμον καὶ τὴν τάξιν. Ὁδηγίαι ἀνεμένοντο χθὲς τὴν ἑσπέραν ἐκ Λευκωσίας ὅπου διεξήγοντο διαπραγματεύσεις πρὸς ἐπίτευξιν συμφωνίας.

Αἱ Κυπριακαὶ ἀρχαὶ διεμαρτυρήθησαν διὰ τὴν παρουσίαν Βρετανῶν εἰς τὴν Τουρκικὴν συνοικίαν τῆς πόλεως Κτῆμα καὶ ἠξίωσαν ὅπως οὗτοι ἐγκαταλείψουν τὴν περιοχήν. Τὸ αἴτημά των δμως ἠγνοήθη ὑπὸ τῶν στρατιωτικῶν ἀρχῶν.

Ὁ ἔπαρχος Πάφου παρουσία τοῦ τοπικοῦ ἐκπροσώπου τοῦ παρατηρητοῦ τῶν Ἡνωμένων Ἐθνῶν ἠξίωσε τὴν ἀπομάκρυνσιν τῶν Ἄγγλων ἄνευ δμως ἀποτελέσματος. Μέλη τῶν νομίμων δυνάμεων τοῦ κράτους περιῆλθον τὸ τμῆμα τῆς πόλεως ποὺ κατελήφθη προχθὲς ἐξ ἐφόδου ἐκ μέρους των. ὡς δὲ ἐδηλοῦτο γενικὴ ἐντύπωσις εἶναι ὅτι τὰ φυλάκια τῶν Τούρκων ἔχουν κατασκευασθῆ καλῶς ὑπὸ ὑλικοῦ. Οἰκίαι καὶ ἄλλα «καταστήματα ἐπικοινωνοῦν μεταξύ των, ἑκάστη δὲ ἐξ αὐτῶν προστατεύεται ἀπὸ σάκκους ἄμμου καὶ ξερολιθιά.

Ἐξ ἄλλου χθὲς τὴν πρωΐαν ἠκούσθησαν ἐκρήξεις εἰς τὰς Τουρκικὰς συνοικίας τῆς Λεμεσοῦ «καὶ ἐπηκολούθησαν πυροβολισμοί, οἱ ὁποῖοι συνεχίσθησαν ἐπ' ἀρκετὸν ριφθέντες ὑπὸ Τούρκων ἐναντίον τῶν Ἑλληνικῶν συνοικιῶν. Αἱ δυνάμεις τῆς τάξεως δὲν ἀνταπέδωσαν τὸ πῦρ.

Ἐπίσης ἐγνώσθη ὅτι εἰς Ἅγιον Ἀνδρόνικον οἱ Τουρκοκύπριοι στασιασταὶ ἤρχισαν παραδίδοντες τὸν ὁπλισμόν των εἰς τὰς δυνάμεις ἀσφαλείας χωρὶς νὰ ριφθῇ ἔστω καὶ εἰς πυροβολισμός. Οὗτοι ἐδήλωσαν ὅτι ἀναγνωρίζουν ἀνεπιφυλάκτως τὸ κράτος καὶ ἐξέφρασαν τὴν ἐπιθυμίαν νὰ συμβιώσουν εἰρηνικῶς μετὰ τῶν Ἑλλήνων. Δέον νὰ σημειωθῇ ὅτι τὸ ἐν λόγῳ χωρίον περιεσφίγγετο ἀπὸ προχθὲς ὑπὸ τῶν νομίμων δυνάμεων καὶ ἐζητήθη ἀπὸ τοὺς στασιαστὰς νὰ παραδώσουν τὸν ὁπλισμόν των καὶ νὰ διαλύσουν τὰ φυλάκια καὶ τὰ ὀδοφράγματα. τὰ ὁποῖα εἶχον ἐγκαταστήσει.

ΛΕΥΚΩΣΙΑ. Κατ' ἐπίσημον ἀνακοίνωσιν οἱ Τοῦρκοι τρομοκράται ἐπέδειξαν τὴν νύκτα προχθὲς πυρετώδη δραστηριότητα εἰς τὴν Λευκωσίαν. Ἐκσκαφεῖς τῶν Τούρκων εὑρίσκοντο ἐν κινήσει, ἐνῶ ἀνεγείροντο νέα πολυβολεῖα εἰς διάφορα σημεῖα τοῦ τουρκικοῦ τομέως. Ἄνδρες τοῦ τουρκικοῦ συντάγματος ἐθεάθησαν κινούμενοι εἰς τὴν περιοχὴν Τράχωνος.

Κατόπιν τῶν ὡς ἄνω ἐνδείξεων. δηλαδὴ ὅτι. οἱ Τοῦρκοι στασιασταὶ ἑτοιμάζουν εὐρείας κλίμακος ἐπιθέσεις εἰς Λευκωσίαν, εἰς Ἀμμόχωστον καὶ εἰς τὰ χωρία τῆς ὑπαίθρου αἱ δυνάμεις ἀσφαλείας εὑρίσκονται εἰς σύνεχῆ κινητοποίησιν πρὸς ἀντιμετώπισιν παντὸς ἐνδεχομένου.

## ΑΙ ΣΥΝΟΜΙΛΙΑΙ ΤΟΥ κ. ΑΡΑΟΥΖΟΥ ΕΙΣ ΤΗΝ ΜΟΣΧΑΝ

ΜΟΣΧΑ. Ὁ Σοβιετικὸς ὑπουργὸς τοῦ ἐξωτερικοῦ Ἐμπορίου εἶχεν χθὲς φιλικὴν συνομιλίαν μὲ τὸν ὑπουργὸν Ἐμπορίου τῆς Κύπρου κ. Ἀραούζον, ὅσον ἀφορᾷ τὰς ὑφισταμένας προοπτικὰς τῶν μεταξὺ τῶν δύο χωρῶν ἐμπορικῶν ἀνταλλαγῶν.

# ΠΡΟΣ ΤΙΜΗΝ ΤΟΥ κ. ΤΡΟΥΜΑΝ ΠΡΟΓΕΥΜΑ ΕΙΣ ΤΟ ΚΑΣΤΡΙ

### ΠΑΡΕΤΕΘΗ ΥΠΟ ΤΟΥ κ. ΠΑΠΑΝΔΡΕΟΥ

ΑΘΗΝΑΙ. Ὁ τέως πρόεδρος τῶν Ἡν. Πολιτειῶν κ. Χάρρυ Τρούμαν καὶ ἡ κ Τζόνσον, ἀνῆλθαν χθὲς τὸ πρωΐ εἰς Ἀθήνας, προκειμένου νὰ παρακολουθήσουν τὴν κηδείαν τοῦ Βασιλέως Παύλου ὡς ἐκπρόσωποι τοῦ προέδρου τῶν ΗΠΑ.

Τὸν κ. Τρούμαν καὶ τὴν κ. Τζόνσον ὑπεδέχθησαν εἰς τὸν ἀερολιμένα ὁ πρίγκιψ Μιχαήλ, ὁ διευθυντὴς τοῦ πολιτικοῦ γραφείου τοῦ Βασιλέως κ. Χοϊδᾶς, ἡ κ. Καρόλου, ὁ ἐν Ἀθήναις πρεσβευτὴς τῶν ΗΠΑ κ. Λαμπουές καὶ ἀνώτεροι ὑπάλληλοι τῆς ἀμερικανικῆς πρεσβείας.

Οἱ Ἀμερικανοὶ ἐπίσημοι ἐπέβαιναν τοῦ ὑπ' ἀριθ. 1 ἀεροπλάνου τοῦ Λευκοῦ Οἴκου. Ὁ κ. Τρούμαν καὶ ἡ κ. Τζόνσον ἔφερεν μαῦρα ἐνδύματα.

Κατὰ τὴν κάθοδόν των ἐκ τοῦ ἀεροπλάνου ἀνεκρούσθησαν οἱ ἐθνικοὶ ὕμνοι τῶν δύο χωρῶν καὶ ὁ κ. Τρούμαν ἐπεθεώρησε τὸ παρατεταγμένον ἄγημα, ἐν συνεχείᾳ δὲ ἐχαιρέτησαν τοὺς Ἕλληνας καὶ Ἀμερικανοὺς ἐπισήμους, οἱ ὁποῖοι τοὺς ὑπεδέχθησαν.

Οὔτε ἡ κ. Τζόνσον, οὔτε ὁ κ. Τρούμαν προέβησαν εἰς δηλώσεις πρὸς τοὺς δημοσιογράφους, εἰς τοὺς ὁποίους ὅμως ἐδόθησαν ὑπὸ τῆς ἀμερικανικῆς ὑπηρεσίας πληροφοριῶν αἱ κατωτέρω ἔγγραφοι δηλώσεις:

Τῆς Κας Τζόνσον:

«Λυποῦμαι διότι ἐπιστρέφω εἰς τὴν Ἑλλάδα ὑπὸ τόσον θλιβερὰς συνθήκας. Ὁ σύζυγός μου καὶ ἐγὼ εἴχομεν τὸ προνόμιον νὰ γνωρίσωμεν τὸν Βασιλέα Παῦλον, ὁ θάνατός του δὲ ὑπῆρξε δι' ἀμφοτέρους μας αἰτία βαθυτάτης θλίψεως.

»Ἐπιθυμῶ νὰ ἐκφράσω καὶ πάλιν τὰ θερμότερα συλλυπητήριά μου πρὸς τὴν Α. Μ. τὴν Βασίλισσαν Φρειδερίκην καὶ πρὸς ὁλόκληρον τὴν Βασιλικὴν Οἰκογένειαν, συγχρόνως δὲ νὰ μεταβιβάσω τὰς καλυτέρας εὐχάς τοῦ προέδρου Τζόνσον καὶ ἐμοῦ πρὸς τὴν Α. Μ. τὸν Βασιλέα Κωνσταντῖνον».

Τοῦ κ. Τρούμαν:

«Ἀπὸ πολλοῦ ἐπεθύμουν νὰ ἐπισκεφθῶ τὴν Ἑλλάδα, ἀλλὰ λυποῦμαι διὰ τὸν λόγον ὅτι αὐτὴ ἡ πρώτη μου ἐπίσκεψις πραγματοποιεῖται δι' ἕνα τόσον θλιβερὸν σκοπόν. Εἶναι πάντοτε θλιβερὰ ἡ ἀπώλεια ἑνὸς εὐγενοῦς καὶ καλοῦ ἀνθρώπου. Ἰδιαιτέρως δὲ ἑνὸς ἀνθρώπου ὡς ὁ Βασιλεὺς Παῦλος, ὁ ὁποῖος ὑπῆρξεν ἡγέτης τῶν ὑπηκόων του, ἀλλὰ συγχρόνως καὶ φίλος των.

»Ὡς γνωρίζεται, ἡ Ἑλλὰς ὑπῆρξεν ἐπὶ πολλὰ ἔτη ἀντικείμενον τῆς ἰδιαιτέρας ἀγάπης μου καὶ θὰ ἐπεθύμουν ὅπως ἡ παραμονή μου ἐδῶ παρετείνετο περισσότερον».

Ἡ κ. Τζόνσον καὶ ὁ κ. Τρούμαν ἐπεβιβάσθησαν ἀκολούθως αὐτοκινήτων καὶ ἀνῆλθον εἰς Ἀθήνας συνοδευόμενοι ὑπὸ τῶν Ἑλλήνων καὶ Ἀμερικανῶν ἐπισήμων.

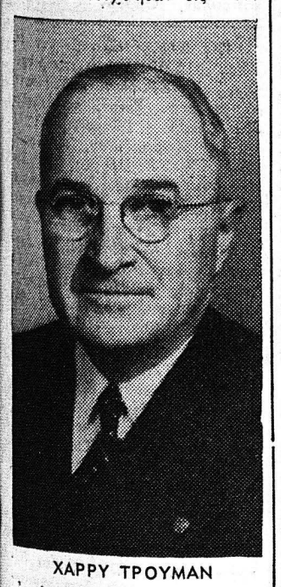

ΧΑΡΡΥ ΤΡΟΥΜΑΝ

Ἡ κυρία ΤΖΟΝΣΟΝ

## ΤΗΝ ΔΕΥΤΕΡΑΝ Η ΕΚΘΕΣΙΣ ΔΙΑ ΤΟΝ ΘΑΝΑΤΟΝ ΤΟΥ ΒΑΣΙΛΕΩΣ

ΑΘΗΝΑΙ. Ἐπιστημονικὴ ἔκθεσις διὰ τὴν βαρεῖαν καὶ ἀνίατον κατὰ σχετικὰς πληροφορίας νόσον ἡ ὁποία ὡδήγησεν εἰς τὸν θάνατον τὸν Βασιλέα Παῦλον συντάσσεται ὑπὸ τοῦ θεράποντος ἰατροῦ αὐτοῦ καθηγητοῦ κ. Θ. Δοξιάδη.

Εἰς τὴν ἔκθεσιν ἡ ὁποία εἶναι ἀποτέλεσμα πρὸς τοῦτο ἐκφρασθείσης ἐπιθυμίας τοῦ Βασιλέως Κωνσταντίνου, θὰ περιλαμβάνωνται καὶ ὅλα τὰ ἀφορῶντα τὴν πορείαν τῆς ἀσθενείας καὶ τὴν ἰατρικὴν μέριμναν.

Ὁ Βασιλεὺς Κωνσταντῖνος ἐδέχθη εἰς σχετικὴν συνεργασίαν τὸν κ, Δοξιάδην. πρὸς τὸν ὁποῖον ἐξέφρασε τὴν ἐπιθυμίαν ὅπως ἐσπευσθῇ ἡ σύνταξις τῆς ἐκθέσεως, ὥστε αὕτη νὰ δοθῇ τὸ ταχύτερον εἰς τὴν