ΔΙΕΥΘΥΝΤΗΣ
ΧΡΙΣΤΟΣ ΡΙΖΟΠΟΥΛΟΣ
ΓΡΑΦΕΙΑ—ΤΥΠΟΓΡΑΦΕΙΑ
ΑΝΔΡ. ΜΙΧΑΛΑΚΟΠΟΥΛΟΥ 61α
ΤΗΛΕΦΩΝΑ:
Διεύθυνσις 32-02
Σύνταξις - Διαχείρισις 28-52

Η ΗΜΕΡΑ

ΚΑΘΗΜΕΡΙΝΗ ΠΡΩΪΝΗ ΤΩΝ ΠΑΤΡΩΝ ΑΝΕΞΑΡΤΗΤΟΣ ΕΦΗΜΕΡΙΣ

ΕΤΟΣ ΕΙΚΟΣΤΟΝ-ΑΡ. 5.859
ΚΥΡΙΑΚΗ
15
ΜΑΡΤΙΟΥ
1964
Τιμή φύλλου Δραχ. 1,50

ΤΟ ΑΧΥΡΟΝ ΚΑΙ ΤΟ ΚΝΟΥΤΟΝ

Τί ζητοῦν οἱ Τοῦρκοι; Νὰ προστατεύσουν, καθὼς ἰσχυρίζονται, τοὺς ὁμοεθνεῖς των εἰς τὴν Κύπρον; Ἀλλά, καλυτέραν καὶ πληρεστέραν προστασίαν θὰ τοὺς προσέφεραν, ἐὰν τοὺς ἄφηναν ἡσύχους, ἐὰν ἔπαυαν ν' ἀσχολοῦνται μὲ αὐτοὺς καὶ νὰ τοὺς ὑποκινοῦν εἰς τὴν καταστροφήν των. Ζητοῦν νὰ περισπάσουν τὴν προσοχὴν τοῦ Τουρκικοῦ λαοῦ ἐκ τῆς δεινῆς ἐσωτερικῆς κρίσεως τοῦ ἀντιδημοκρατικοῦ καὶ διεφθαρμένου καθεστῶτος των; Ἀλλὰ μὲ τὰ φερσίματά των ἐπισύρουν τὸν χαρακτηρισμὸν τῶν διεθνῶν τεντυμπόηδων, ὁ ὁποῖος δὲν εἶναι δυνατόν, τελικῶς, νὰ μείνῃ ἄνευ συνεπειῶν. Θέατρο παίζουν καὶ τὸν Ριγολέττον μιμοῦνται, φωνάζοντες ἐκ διαστημάτων ὅτι «θὰ προβοῦν, θὰ ἐφορμήσουν»; Ἀλλὰ δὲν γνωρίζουν ὅτι κανεὶς δὲν παίζει ἀκινδύνως μὲ τὰ νεῦρα τῶν ἄλλων λαῶν; Ἢ σοβαρῶς εἶναι ἀποφασισμένοι ν' ἀποβιβασθοῦν εἰς τὴν Κύπρον; Ἀλλ' ἀγνοοῦν ὅτι μὲ τὴν παροῦσαν σχέσιν τῆς ἀλληλεξαρτήσεως τῶν κρατῶν, οὐδεὶς θὰ ἠδύνατο νὰ ἐγγυηθῇ τὸν ἐντοπισμὸν μιᾶς συρράξεως; Ἢ καὶ ἀδιστάκτως προτίθενται ν' ἀνοίξουν τὴν θύραν τοῦ φρενοκομείου τοῦ πολέμου, ἀδιαφοροῦντες διὰ τὰ πάντα; Τέλος πάντων, πῶς σκέπτονται καὶ τί ζητοῦν;

Ἀνήκει εἰς τοὺς κτηνιάτρους νὰ τὸ διαγνώσουν, ἴσως. Διότι, ὡς κτήνη φέρονται οἱ Τοῦρκοι. Κτηνώδης ὑπῆρξεν ἡ ἀπουσία των ἀπὸ τὴν κηδείαν τοῦ Βασιλέως Παύλου. Καὶ κτηνώδης ὑπῆρξεν ὁλόκληρος ἡ διαδικασία τῆς διακοινώσεώς των. Εἰς τὰς δύο μετὰ τὰ μεσάνυκτα ἐξύπνησαν τοὺς ξένους πρεσβευτάς, διὰ νὰ τὴν κοινοποιήσουν, περίπου ὅπως εἶχε πράξει ὁ πρεσβευτὴς τοῦ Μουσολίνι εἰς τὰς Ἀθήνας... Καὶ κτηνώδης εἶναι ὁλόκληρος ἡ προκλητική των συμπεριφορὰ ἔναντι τῆς Ἑλλάδος, συμμάχου — ὑποτίθεται — χώρας.

Καὶ ἡ μὲν Ἑλλάς, μὲ τὸν Γεώργιον Παπανδρέου εἰς τὰ ἡνία τοῦ Κράτους, διατηρεῖ Ὀλύμπιον γαλήνην καὶ ψυχραιμίαν. Δὲν ἐκνευρίζεται, ἀλλ' οὔτε κλονίζεται. Σύσσωμος θὰ ἐγερθῇ, ἐὰν ἡ «φίλη καὶ σύμμαχος» γείτων παραφρονήσῃ. Διατηρεῖ τὴν ἐλπίδα, ἂν ὄχι καὶ τὴν πίστιν, ὅτι δὲν θὰ παραστῇ ἀνάγκη. Ἐν τούτοις, δὲν πρέπει νὰ παραγνωρίσουν οἱ ἰθύνοντες τὰς τύχας τοῦ ἐλευθέρου κόσμου, εἰς τὸν ὁποῖον ὑποκρίνεται ὅτι ἀνήκει καὶ ἡ Τουρκία — ἐνῶ κατὰ τὸν πρῶτον πόλεμον ἦτο ἐνεργὸς συνεμπόλεμος τοῦ Κάϊζερ καὶ κατὰ τὸν δεύτερον ἦτο ἀδετέρα πρὸς τὸν Χίτλερ — ὅτι ὑπάρχει ἤδη κεκηρυγμένος ψυχικὸς πόλεμος μεταξὺ Τουρκίας καὶ Ἑλλάδος, ἀπειλῶν τὰ θεμέλια τῆς Δυτικῆς Συμμαχίας. Ἐγκαίρως, ὀφείλουν νὰ ἀντιδράσουν εἰς αὐτὴν τὴν κατάστασιν. Καὶ δὲν εἶναι δύσκολον, φθάνει νὰ θέλουν.

Κόποιαν ἐποχὴν — διηγεῖται ἡ δαφνοστεφὴς συγγραφεὺς τῆς Σουηδίας Σέλμα Λάγκερλεφ —ἕνας βασιλιᾶς εἶχε τὴν κακὴ τύχη νὰ μεταμορφωθῇ εἰς χοῖρον. Καὶ ὡς χοῖρος ἐφέρετο, πρὸς ἀφόρητον ἀπελπισίαν τῆς Αὐλῆς καὶ τῆς ἡγεσίας τῆς χώρας του. Ὁπότε, ἐνεφανίσθη ἕνας μάγος καὶ ἐδήλωσεν, ὅτι ἦτο εἰς θέσιν νὰ ἐξουδετερώσῃ τὰς ἐπιδράσεις τῶν σκοτεινῶν δυνάμεων. «Ἠμπορῶ, εἶπε, νὰ τὸν ἐπαναφέρω εἰς τὴν ἀνθρωπίνην κατάστασιν, ἐντὸς ἑνὸς δευτερολέπτου, ἀρκεῖ νὰ μοῦ συγχωρηθῇ νὰ κτυπήσω τὴν Αὐτοῦ Μεγαλειότητα τὸν Χοῖρον». Ἐτρόμαξαν ὅλοι. «Καὶ μὲ τί θὰ τὸν κτυπήσῃς;». «Ὦ, μὴν ἀνησυχῆτε. Μόνον μὲ ἕνα κομματάκι ἄχυρο... Ὅπως καὶ ἔγινε— σύμφωνα μὲ τὸ παραμύθι. Ἀλλὰ περιέχουν μεγάλην λαϊκὴν σοφίαν τὰ παραμύθια. Καὶ εἰς τὴν προκειμένην περίπτωσιν, οὐδεμία ἀμφιβολία εἶναι δυνατὸν νὰ ὑπάρξῃ ὅτι ὁ Τουρκικὸς χοῖρος θὰ ἀπέβαλλεν αὐθωρεὶ τὴν συμπεριφορὰν τοῦ χοίρου, τοῦ κτήνους, ἐὰν ἕνας σύγχρονος Μάγος ἀπεφάσιζε νὰ τὸν κτυπήσῃ, ἔστω μ' ἕνα κομματάκι ἄχυρο. Καὶ ὁ Μάγος ὑπάρχει, ἀκούων εἰς τὸ ὄνομα Λύντον Τζόνσον, Πρόεδρος τῶν Ἡνωμένων Πολιτειῶν Ἀμερικῆς.

Ὁ ἡγέτης τῆς μεγάλης δημοκρατίας, ἡ ὁποία ἐγεννήθη θραύουσα τὰς ἁλύσεις τῆς ἀποικιοκρατίας, ἂς ἀντιληφθῇ, ὅτι δὲν εἶναι ἀνεκτὸν ἕνας λαὸς μὲ τόσην παράδοσιν πολιτισμοῦ, ὡς ὁ Κυπριακός, νὰ μὴν ἀπολαμβάνῃ, ἐν μέσῳ εἰκοστῷ αἰῶνι, τοῦ δικαιώματος τῆς αὐτοδιαθέσεως. Καὶ ἂς ἀντιληφθῇ ἀκόμη, ὅτι ἀποτελεῖ δεινὴν πρόκλησιν δι' ὁλόκληρον τὸν ἐλεύθερον κόσμον ἡ Ρωσικὴ σημαιοφορία διὰ τὴν κατάλυσιν τῆς ἀποικιοκρατίας, ὁπουδήποτε εἰς τὸν κόσμον καὶ εἰδικῶς εἰς τὴν Κύπρον. Τέλος, ἂς ἀντιληφθῇ, ὅτι αὐτός, ὁ ἡγέτης τῆς ἀμερικανικῆς δημοκρατίας, εἶναι ὑπεύθυνος, ὑπεράνω παντὸς διεθνοῦς ὀργανισμοῦ, διὰ τὸν ἄμεσον κατευνασμὸν τοῦ Τουρκικοῦ κτήνους. Καὶ ἐὰν δεν θελήσῃ νὰ κτυπήσῃ μὲ τὸ ἄχυρον, νὰ μὴν ἐκπλαγῇ, ἐὰν ὁ πολυπαθὴς Ἑλληνικὸς λαὸς τῆς Κύπρου ἀποβλέψῃ διὰ βοήθειαν εἰς τὸ κνοῦτον.

Ἡ Τουρκία συμμορφοῦται μὲ τὴν ἀπόφασιν Συμβουλίου Ἀσφαλείας περὶ μὴ ἐπεμβάσεως εἰς τὴν Κύπρον

«ΕΧΕΙ ΧΑΡΑΚΤΗΡΑ ΠΡΟΕΙΔΟΠΟΙΗΣΕΩΣ», ΕΤΟΝΙΣΕΝ Ο ΣΟΒΙΕΤΙΚΟΣ ΑΝΤΙΠΡΟΣΩΠΟΣ

Η ΕΛΛΑΣ ΕΔΗΛΩΣΕΝ ΟΤΙ ΘΑ ΕΠΕΝΕΒΑΙΝΕ ΠΑΡΑΥΤΑ ΕΑΝ Η ΤΟΥΡΚΙΑ ΕΚΙΝΕΙΤΟ

ΝΕΑ ΥΟΡΚΗ. Κατόπιν αἰτήσεως τοῦ ἀντιπροσώπου τῆς Κύπρου εἰς τὸν ΟΗΕ κ. Ρωσίδη συνῆλθε περὶ τὴν 4ην πρωϊνὴν χθὲς τὸ Συμβούλιον Ἀσφαλείας μὲ συμμετοχὴν καὶ τῶν ἀντιπροσώπων τῆς Κύπρου, Ἑλλάδος καὶ τῆς Τουρκίας καὶ ἠσχολήθη μὲ τὴν κυπριακὴν κρίσιν, κατόπιν τῶν διατυπωθεισῶν ἀπειλῶν ἐκ μέρους τῆς Τουρκίας.

Τὸ Συμβούλιον Ἀσφαλείας ἐνέκρινε ὁμοφώνως ἀπόφασιν διὰ τῆς ὁποίας καλοῦνται ὅλα τὰ κράτη ὅπως ἀποστοῦν οἱασδήποτε ἐνεργείας, ἢ ἀπειλῆς ἐνεργείας, διὰ τῆς ὁποίας πιθανῶς θὰ ἐπεδεινοῦτο ἡ κατάστασις εἰς τὴν κυρίαρχον κυπριακὴν δημοκρατίαν. Διὰ τῆς ἰδίας ἀποφάσεως ζητεῖται ἀπὸ τὸν γενικὸν γραμματέα τοῦ ΟΗΕ κ. Θάντ, ὅπως συνεχίσῃ τὰς προσπαθείας του πρὸς συγκρότησιν τῆς διεθνοῦς εἰρηνευτικῆς δυνάμεως, ὡς καὶ τὸν διορισμὸν μεσολαβητοῦ πρὸς συνδιαλλαγὴν τῶν δύο κοινοτήτων τῆς Κύπρου.

Τὸ ἐγκριθὲν ὁμοφώνως σχέδιον ὑπέβαλον τὰ πέντε μὴ μόνιμα μέλη τοῦ Συμβουλίου Ἀσφαλείας, ἤτοι οἱ ἀντιπρόσωποι τῆς Βραζιλίας, Βολιβίας, Μαρόκου, Νορβηγίας καὶ τῆς Ἀκτῆς τοῦ Ἐλεφαντοστοῦ.

Μετὰ τὴν ληφθεῖσαν ἀπόφασιν ὁ ἀντιπρόσωπος τῆς Κυπριακῆς δημοκρατίας ηὐχαρίστησε τὰ μέλη τοῦ Συμβουλίου Ἀσφαλείας καὶ τὸν γενικὸν γραμματέα τοῦ ΟΗΕ κ. Θάντ, δηλώσας ὅτι ἀπεδέχεται ἀσμένως τὸ σχέδιον ἀποφάσεως, διότι δι' αὐτοῦ ἀποσκοπεῖται ὅπως δοθῇ τέρμα εἰς τὰς ἀπειλὰς τῆς Τουρκίας, ὅπως εἰσβάλῃ εἰς τὴν μεγαλόνησον.

Ἐπίσης ὁ ἀντιπρόσωπος τῆς Ἑλλάδος κ. Μπίτσιος, ἀφοῦ ηὐχαρίστησε τὸ Συμβούλιον διὰ τὴν ληφθεῖσαν ἀπόφασιν, ἐξέφρασε τὴν ἐλπίδα ὅτι τὸ Συμβούλιον θὰ καλέσῃ τὴν τουρκικὴν κυβέρνησιν νὰ σεβασθῇ τὰς ὑποχρεώσεις της βάσει τοῦ καταστατικοῦ Χάρτου νὰ μὴ χρησιμοποιήσῃ βίαν καὶ νὰ συνεργασθῇ διὰ τὴν εἰρήνην.

Ὁ κ. Μπίτσιος ποοειδοποίησεν ἀκολούθως διὰ κατηγορηματικῶν λόγων μὴ ἐπιδεχομένων παρερμηνείαν, ὅτι ἡ Ἑλλὰς εἶναι ἀποφασισμένη εἰς περίπτωσιν κατὰ τὴν ὁποίαν ἡ Τουρκία, παρὰ τὴν ἀπόφασιν τοῦ Συμβουλίου Ἀσφαλείας καὶ παρὰ τὰς ἐκκλήσεις τοῦ κ. Θάντ, ἀποφασίσῃ νὰ ἐπέμβῃ μονομερῶς εἰς τὴν Κύπρον, ἡ ἐπέμβασίς της αὕτη θὰ εὕρῃ ἀντιμέτωπον τὴν Ἑλλάδα.

Ἡ Ἑλλάς, προστίθεται, ἐλπίζει πάντοτε ὅτι τὸ Συμβούλιον Ἀσφαλείας θὰ ὀίψῃ διὰ μίαν εἰσέτι φορὰν τὸ βάρος τῆς ἐξουσίας του διὰ νὰ ὑπενθυμίσῃ εἰς τὴν κυβέρνησιν τῆς Τουρκίας τὰς ὑποχρεώσεις της, αἱ ὁποῖαι ἀπορρέουν ἐκ τοῦ Καταστατικοῦ Χάρτου τοῦ ΟΗΕ».

Ἐξ ἄλλου ὁ ἀντιπρόσωπος τῆς Βρετανίας σὲρ Πάτρικ Ντήν ὑπεστήριξε τὸ σχέδιον ἀποφάσεως καὶ ἐξέφρασε τὴν ἐλπίδα, ὅτι θὰ ἐφαρμοσθῇ ἀμέσως ἡ ἀπόφασις τοῦ Συμβουλίου Ἀσφαλείας τῆς 4ης Μαρτίου.

Τὸ ληφθὲν σχέδιον ὑπεστήριξεν ἐπίσης καὶ ὁ ἀντιπρόσωπος τῶν Ἡνωμένων Πολιτειῶν.

Ὁ ἀντιπρόσωπος τῆς Σοβιετικῆς Ἑνώσεως κ. Φεντορένκο ἐδήλωσεν ὅτι τὸ σχέδιον αὐτὸ ἀποφάσεως ἀποτελεῖ προειδοποίησιν πρὸς ἐκείνους οἱ ὁποῖοι ἐπεθύμουν νὰ προσβάλουν τὴν ἀνεξαρτησίαν καὶ τὴν ἀκεραιότητα τῆς Κύπρου.

«Ὑπὸ τὴν ἔννοιαν αὐτήν— προσέθεσεν— ἡ Σοβιετικὴ Ἕνωσις τάσσεται ὑπὲρ τοῦ σχεδίου».

Ἀκολούθως ὡμίλησεν ὁ Γάλλος ἀντιπρόσωπος, ὁ ὁποῖος ἐδήλωσεν ὅτι τάσσεται ὑπὲρ τοῦ σχεδίου ἀποφάσεως καὶ προσέθεσεν ὅτι ἐπιβάλλεται νὰ θραυσθῇ ἡ ἄλυσις τῶν ληφθέντων μέτρων εἰς τὴν κρίσιν τῆς Κύπρου τὰ ὁποῖα ἦσαν ὁλονέν περισσότερον ἐπικίνδυνα.

Ὁ ἀντιπρόσωπος τῆς Τουρκίας, ὅταν ἔλαβε τὸν λόγον διὰ νὰ δώσῃ τὴν ἑρμηνείαν ἐπὶ τοῦ κειμένου τῆς ἀποφάσεως, παρεδέχθη ὅτι τὸ πρῶτον ἄρθρον διατακτικοῦ τῆς ἀποφάσεως ἀφορᾷ εἰς τὴν ἀπαγόρευσιν τῆς ἐξωτερικῆς ἐπεμβάσεως, ἀλλὰ καὶ συγχρόνως καὶ εἰς τὰ ἐσωτερικὰ μέτρα τὰ ὁποῖα λαμβάνονται εἰς τὴν νῆσον διὰ τῶν ὁποίων ἐπιδεινοῦται ἡ κατάστασις.

Ἡ θέσις τοῦ Τούρκου ἀντιπροσώπου κατὰ τὴν χθεσινὴν πρωϊνὴν συνεδρίασιν τοῦ Συμβουλίου Ἀσφαλείας ἦτο ἀμυντική, διότι ἡ παρέμβασις αὐτοῦ ἀπεμακρύνθη τελείως καὶ αὐτῆς τῆς ἐπιστολῆς τὴν ὁποίαν εἶχεν ἀπευθύνει πρὸς τὸν κ. Θάντ πρό τινων ἀκόμη ὡρῶν καὶ εἰς τὴν ὁποίαν ὡμίλει περὶ προσβέσεως τῆς Τουρκίας ὅπως ἀποστείλῃ ἔνοπλον τουρκικὴν δύναμιν εἰς τὴν Κύπρον. Ὁ Τοῦρκος ἀντιπρόσωπος ὑπανεχώρησε μάλιστα ἀκόμη περισσότερον ἀπὸ τὰς προηγουμένας του δηλώσεις καὶ προέβη εἰς τὴν διάψευσιν καὶ αὐτῆς τῆς δηλώσεως τοῦ πρωθυπουργοῦ τῆς χώρας του κ. Ἰνονοῦ, συμφώνως πρὸς τὴν ὁποίαν ἂν ἡ κυπριακὴ κυβέρνησις δὲν ἀπεδέχετο τὰς τουρκικὰς ὑποδείξεις, τότε ἡ Τουρκία θὰ εἰσέβαλενεἰς τὴν νῆσον. Ἡ ὑποχώρησις τῆς Τουρκίας ἀποδίδεται κυρίως εἰς τὴν γενικὴν δυσφορίαν, τὴν ὁποίαν ἐδημιούργησεν ἡ ἐπιστολὴ τοῦ Τούρκου ἀντιπροσώπου πρὸς τὸν κ. Θάντ, ἡ ὁποία, ὡς ἐδήλωσεν ὁ γενικὸς γραμματεὺς τοῦ ΟΗΕ ἐνώπιον τοῦ Συμβουλίου Ἀσφαλείας προεκάλεσε σοβαρὰς ἀνησυχίας εἰς αὐτόν.

ΑΘΗΝΑΙ. Ὁ ὑπουργὸς τῶν Ἐξωτερικῶν κ. Κωστόπουλος ἐξέφρασε χθὲς τὴν ἱκανοποίησίν του διὰ τὴν ἀπόφασιν τοῦ Συμβουλίου Ἀσφαλείας, διὰ τῆς ὁποίας καλοῦνται ὅλα τὰ κράτη ὅπως ἀποστοῦν οἱασδήποτε ἐνεργείας ἢ ἀπειλῆς ἐνεργείας διὰ τῆς ὁποίας θὰ ἐπεδεινοῦτο ἡ κατάστασις εἰς τὴν κυρίαρχον Κυπριακὴν δημοκρατίαν.

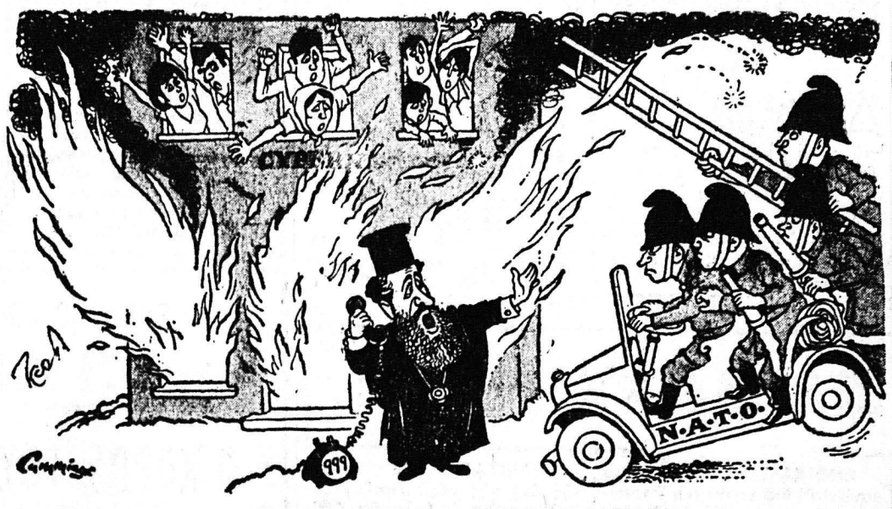

ΔΗΛΗΤΗΡΙΩΔΕΣ ΧΙΟΥΜΟΡ ΤΩΝ ΑΓΓΛΩΝ

Ἀφοῦ οἱ Ἄγγλοι ἔβαλαν ἐξ ἀρχῆς φωτιὰ στὴν Κύπρο, ἐνθαρρύναντες, ἂν μὴ καὶ ὑποκινήσαντες τὴν Τουρκικὴν ἀνάμιξιν, τώρα παριστάνουν τὸν Μακάριον ὡς μὴ συγκινούμενον. Τὸ σκίτσο ἐδημοσιεύθη στὸ «Νταίηλυ Ἐξπρὲς» καὶ φέρει τὸν Μακάριον λέγοντα: —Σταθῆτε, πρῶτα νὰ φέρουν τὰ χαρτιά σας πρὸς ἐξέτασιν!
Εἶναι ἡ πικρία τῶν Ἄγγλων, ποὺ τὸ ζήτημα ξέφυγε ἀπὸ τὸ ΝΑΤΟ καὶ περιῆλθε εἰς τὸνΟΗΕ

ΣΗΜΕΙΩΜΑΤΑ

ΑΡΜΟΔΙΟΙ, ΠΡΟΣΟΧΗ!

Ὄχι! Καμμία συζήτησις δὲν ἐπιτρέπεται νὰ γίνῃ διὰ τὴν μετατροπὴν τῆς ὡραιοτέρας μας πλατείας εἰς ὑπαίθριον γκαράζ. Δὲν παραγνωρίζομεν τὴν ἀνάγκην νὰ ὀργανωθοῦν συστηματικῶς αἱ ἀστικαὶ συγκοινωνίαι, ἀλλ' ἐπ' οὐδενὶ λόγῳ εἶναι νοητὸν νὰ θυσιασθῇ εἰς τὴν ἀνάγκην αὐτὴν ἡ πιὸ ὡραία καὶ ἥσυχη πλατεῖα μας. Ὑπάρχουν πολλοὶ χῶροι διὰ νὰ μετατραποῦν εἰς κοινὴν ἀφετηρίαν τῶν λεωφορείων. Καὶ δύναται τὸ ΚΤΕΛ νὰ ἀγοράσῃ τὸ ἀπαραίτητον οἰκόπεδον. Καμμία πλατεῖα Βασιλίσσης Ὄλγας, ἡ ὁποία χρήζει ἰδιαιτέρου σεβασμοῦ, λόγῳ καὶ τοῦ μνημείου τῶν πεσόντων. Ἂς συναισθανθοῦν οἱ ἀρμόδιοι τὰς μεγάλας εὐθύνας των.

ΜΕΤΑΞΥ ΜΑΣ

Τὸ σημερινὸν φύλλον μας ἀποτελεῖ μίαν ἐξαίρεσιν τουλάχιστον διὰ τὴν «ΗΜΕΡΑΝ», τῆς ὁποίας εἶναι τὸ πρῶτον ἀπὸ τῆς ἐκδόσεώς της 12σέλιδον. Λυποῦμεθα, διότι ἀπὸ καθαρῶς τεχνικοὺς λόγους ἐμποδιζόμεθα ἐπὶ τοῦ παρόντος νὰ ἐκδίδωμεν συχνὰ πολυσέλιδα φύλλα, ὅπως εἶναι ἡ ἐπιθυμία μας. Ἐλπίζομεν, ὅμως, ὅτι δὲν θὰ βραδύνῃ ἡ ἡμέρα, καθ' ἣν θὰ ἔχουν ἐξασφαλισθῇ ὅλαι αἱ τεχνικαὶ καὶ οἰκονομικαί, βεβαίως, προϋποθέσεις, ὥστε «Η ΗΜΕΡΑ» νὰ ἐκδίδεται περίπου εἰς ἀθηναϊκὸν ἐπίπεδον. Θὰ προσπαθήσωμεν, δ' ἀγωνιζόμεν, διὰ νὰ εἶναι ἡ ἡμέρα αὐτὴ ἐντὸς τοῦ τρέχοντος ἔτους. Ἐν τῷ μεταξύ, θὰ ἐξακολουθήσωμεν βασιζόμενοι εἰς τὴν κατανόησιν καὶ ἐνίσχυσιν τοῦ καλοῦ μας ἀναγνωστικοῦ, ἀλλὰ καὶ ἀγοραστικοῦ κοινοῦ.

ΚΩΔΙΞ ΕΡΓΑΣΙΑΣ

Ἡ ἑλληνικὴ ἐργατικὴ νομοθεσία ἀποτελεῖ κατὰ κοινὴν ὁμολογίαν μωσαϊκὸν νόμων, μὲ ἀποτέλεσμα ἀλληλοσυγκρουόμεναι

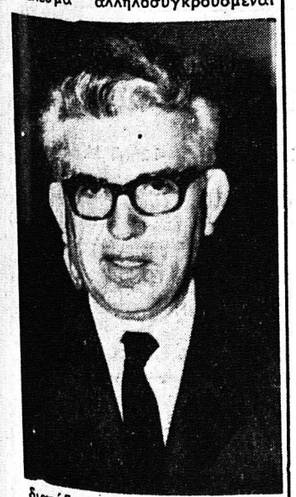

διατάξεις νὰ καθιστοῦν ἀδύνατον τὴν ἐφαρμογήν. Τὸ ἀπαράδεκτον αὐτὸ καθεστὼς τερματίζεται. Ὁ ὑπουργὸς Ἐργασίας κ. Μπακατσέλος, εἰς ἐφαρμογὴν τῶν κυβερνητικῶν ἀποφάσεων, βελτιώσεως τῶν συνθηκῶν ἐργασίας καὶ προστασίας τῶν ἐργαζομένων, συνέστησεν ἐπιτροπὴν ἐξ εἰδικῶν ἐπιστημόνων καὶ ἀρμοδίων ὑπηρεσιακῶν παραγόντων μὲ ἐντολὴν τὴν ταχεῖαν κατάρτισιν προσχεδίου «Κώδικος Ἐργασίας». Τὸ σημερινὸν χάος τῶν ἑκατοντάδων ἀσυνδέτων καὶ ἀλληλοσυγκρουομένων νόμων θὰ τερματισθῇ, ἐδήλωσεν ὁ κ. Μπακατσέλος, καὶ θὰ ἀποκτήσωμεν ἑνιαῖον καὶ συγχρονισμένον Ἐργατικὸν Κώδικα. Ὁ κ. Μπακατσέλος εἶναι ἄξιος συγχαρητηρίων.

ΕΚΤΑΚΤΟΙ Σ. Ε. Κ.

Πληροφορούμεθα ὅτι ἡ διεύθυνσις τῶν ΣΕΚ προτίθεται ν' ἀπολύσῃ περὶ τοὺς 300 ἐκτάκτους ὑπαλλήλους τῶν σιδηροδρόμων. Ἔχει τὸν λόγον της, ἀσφαλῶς. Τὰ ἐλλείμματα. Ἀλλὰ ἂς προσέξῃ καὶ τὴν ἄλλην ἄποψιν. Οἱ τελοῦντες ὑπὸ ἀπόλυσιν εἶναι οἱ νεώτεροι τὴν ἡλικίαν, ἑπομένως οἱ μᾶλλον ἀποδοτικοί. Καὶ οἱ πλεῖστοι ἐξ αὐτῶν ὑπηρετοῦν εἰς τοὺς σιδηροδρόμους ἀπὸ 7 καὶ 10 καὶ 12 ἀκόμη ἐτῶν, ἤτοι ἔχουν συνδεθῆ πλέον μὲ τὴν ἐργασίαν αὐτὴν ψυχικῶς. Δὲν μποροῦν οἱ ΣΕΚ νὰ περιμένουν τὴν φυσιολογικὴν ἔξοδον τῶν παρηλίκων; Δὲν μποροῦν, ἀκόμη, νὰ τὴν ἐνθαρρύνουν, ὅπως ἔχει γίνει εἰς τόσας εὐκαιρίας μὲ τὸ δημόσιον καὶ ἄλλους ὀργανισμούς, ὥστε καὶ μείωσις τοῦ προσωπικοῦ νὰ ἐπέλθῃ συνολικῶς καὶ νὰ ἀποφευχθῇ τὸ πέταγμα στὸ δρόμο ὑπαλλήλων νέων καὶ γεμάτων ὄρεξιν;

ΤΟ ΣΠΑΣΜΕΝΟ ΓΕΦΥΡΙ

Θ' ἀρχίσωμε μὲ μίαν μικρὰν ἱστορίαν: Μεταξὺ Ἀλισσοῦ καὶ Σουδενεΐκων, ἐπὶ τοῦ ποταμοῦ Πόρρου, εἶναι ἕνα γεφυράκι, ποὺ ἔσπασε στὴ μέση ἀπό τινων ἐτῶν.... Ἐκτὸς τῶν κινδύνων διὰ τὴν συγκοινωνίαν, δὲν κατεβαίνει καὶ τὸ νερὸ κανονικὰ καὶ πλημμυρίζει συχνὰ ἡ περιοχή. Σὲ μία τέτοια πλήμμυρα «ἐκόλλησε», κατὰ τὴν προεκλογικὴν περίοδον τοῦ1961 τὸ αὐτοκίνητον τοῦ κ. Παν. Κανελλοπούλου. Διὰ νὰ φθάσῃ στὸ χωριό, ἐγρειάσθη νὰ ρυμουλκηθῇ ἀπὸ ἕνα τρακτέρ, ποὺ ἔστειλαν οἱ καλοὶ χωρικοί. Ὅταν ἔφθασε στὸ χωριό, τοὺς εἶπε: «Μή μοῦ πῆτε τίποτε. Τὸ γεφύρι θὰ γίνῃ». Καί.. δὲν ἔγινε μέχρι σήμερα, διότι δὲν τὸ ἐπέτρεψεν, ἀσφαλῶς, ἡ Γραφειοκρατία. Καὶ τώρα ἐρωτῶμεν: Πότε πρόκειται νὰ γίνῃ τὸ γεφύρι αὐτό; Ἐλπίζομεν βέβαιοι ὅτι ΘΑ γίνῃ. Ἀλλὰ πότε συγκεκριμένως;

ΑΝΑΓΚΑΙΑ ΔΙΕΥΚΡΙΝΗΣΙΣ

Η ΗΜΕΡΑ ΤΩΝ ΠΑΤΡΩΝ

διανύουσα ἀπὸ χθὲς τὸ 20ὸν ἔτος

ΕΙΝΑΙ ΟΛΩΣ ΑΣΧΕΤΟΣ

πρὸς τὴν διαφημιζομένην καὶ μέλλουσαν νὰ ἐκδοθῇ ὑπὸ τὸν τίτλον Η ΗΜΕΡΑ εἰς τὰς Ἀθήνας. Πρὸς διάκρισιν, προσετέθη καὶ ὁ τόπος τῆς ἐκδόσεως ἀπὸ χθὲς εἰς τὸν τίτλον μας, ὥστε οὗτος ν' ἀνταποκρίνεται, ἐξ ἄλλου, ἐπακριβῶς εἰς τὴν ἀναγνώρισιν τοῦ ἁρμοδίου δικαστηρίου σημάτων.

ΑΠΟΦΑΣΙΣ ΑΝΩΤΑΤΗΣ ΕΦΟΡΕΥΤΙΚΗΣ ΕΠΙΤΡΟΠΗΣ

Ἡ ΕΔΑ ἐκτὸς τῆς γ' κατανομῆς

Τὴν ἕδραν Λευκάδος κερδίζει ἡ Ε.Κ. καὶ τὴν ἰδικήν της εἰς Πιερίαν ἡ ΕΡΕ

ΤΕΛΙΚΗ ΔΥΝΑΜΙΣ: Ε.Κ. 171, Ε.Ρ.Ε. 108, Ε.Δ.Α. 21

ΑΘΗΝΑΙ. Νέαν μεταβολὴν ὑπέστη ἡ μέχρι χθὲς γνωστὴ δύναμις τῶν κομμάτων εἰς βουλευτικὰς ἕδρας κατόπιν τῆς γενομένης χθὲς τὴν πρωΐαν ὁριστικῆς Β' καὶ Γ' κατανομῆς τῶν ἑδρῶν ὑπὸ τῆς ἀνωτάτης ἐφορευτικῆς ἐπιτροπῆς τῶν ἐκλογῶν.

Ἡ ἐπιτροπή, συνεδριάσασα ἐπὶ δίωρον εἰς τὸ ὑπουργεῖον Ἐσωτερικῶν, ἔκρινεν ὅτι ἡ ΕΔΑ δὲν πρέπει νὰ μετάσχῃ τῆς Γ' κατανομῆς, κατόπιν δὲ τούτου τῆς ἀφήρεσε τὴν ἕδραν τῆς Λευκάδος, τὴν ὁποίαν κατελάμβανεν αὕτη ἐκ τῆς Γ' κατανομῆς. Τὴν ἕδραν τῆς Λευκάδος ἐκέρδισεν ἡ Ἕνωσις Κέντρου, ἡ ὁποία ὅμως ἀπώλεσεν ἀντιστοίχως τὴν ἕδραν τῆς Πιερίας πρὸς ὄφελος τῆς ΕΡΕ. Οὕτω ἡ ΕΡΕ ηὔξησε τὰς ἕδρας της κατὰ μίαν, ἐνῷ ἡ Ἕνωσις Κέντρου διετήρησε τὰς ἕδρας της καὶ ἡ ΕΔΑ ἀπώλεσε μίαν. Κατόπιν τῆς ἀποφάσεως ταύτης ἡ ὁριστικὴ δύναμις τῶν κομμάτων εἰς βουλευτικὰς ἕδρας διεμορφώθη ὡς ἑξῆς:

Ἕνωσις Κέντρου 171 ἕδρας, ΕΡΕ —Προοδευτικοί 108 καὶ ΕΔΑ 21.

Τὴν προσεχῆ Τρίτην τὰ ἁρμάδια πρωτοδικεῖα θὰ προβοῦν εἰς τὴν ἀνακήρυξιν τῶν ἐκ τῆς Β' καὶ Γ' κατανομῆς ἐκλεγέντων βουλευτῶν, ὥστε τὰ πάντα νὰ εἶναι ἕτοιμα διὰ τὴν ἔναρξιν τῶν συνεδριάσεων τῆς νέας βουλευτικῆς περιόδου.

Ἡ στρατιωτικὴ ἀποστολὴ Καναδᾶ εἰς τὴν Κύπρον

ΑΘΗΝΑΙ. Ὑπὸ τῆς Ἑλληνικῆς κυβερνήσεως ἐδόθη χθὲς τὴν πρωΐαν ἄδεια διελεύσεως ἐκ τοῦ ἑλληνικοῦ ἐναερίου χώρου τοῦ καναδικοῦ ἀεροπλάνου τὸ ὁποῖον μετέφερεν χθὲς τὸ ἀπόγευμα τὴν ἐκ 36 μελῶν καναδικὴν στρατιωτικὴν ἀποστολὴν εἰς Κύπρον.

Ἡ ἀποστολὴ αὕτη, ὡς γνωστόν, σκοπὸν ἔχει νὰ προετοιμάσῃ τὴν εἰς τὴν μεγαλόνησον μετάβασιν τῆς ἐκ 1.000 ἀνδρῶν Καναδικῆς στρατιωτικῆς δυνάμεως, βάσει τῆς ἀποφάσεως τοῦ Συμβουλίου Ἀσφαλείας.

Τὸ Καναδικὸν ἀεροπλάνον ἀφίκετο εἰς Κύπρον τὴν 7ην ἑσπερινὴν χθές.

Ἐνημερώθη ὁ κ. Κανελλόπουλος διὰ τὸ Κυπριακόν

ΑΘΗΝΑΙ. Κατ' ἐντολὴν τοῦ κ. πρωθυπουργοῦ, ὁ ὑπουργὸς Ἐξωτερικῶν κ. Κωστόπουλος ἐπεκοινώνησε τηλεφωνικῶς προχθὲς τὴν νύκταμετὰ τοῦ ἀρχηγοῦ τῆς ΕΡΕ κ. Κανελλοπούλου ἵνα τὸν ἐνημερώσῃ ἐπὶ τῆς νέας ἐξελίξεως τοῦ κυπριακοῦ μετὰ τὴν ὄξυνσιν τῆς καταστάσεως.

Ὁ κ. Δ. Παπαθανασόπουλος ἀπηλλάγη τῆς κατηγορίας ὅτι ἠπείλησεν ἀστυνομικόν

Τὸ μονομελὲς πλημμελειοδικεῖον ἀπήλλαξε χθὲς τὸν τέως βουλευτὴν τῆς ΕΔΑ κ. Δ. Παπαθανασόπουλον, κατηγορούμενον