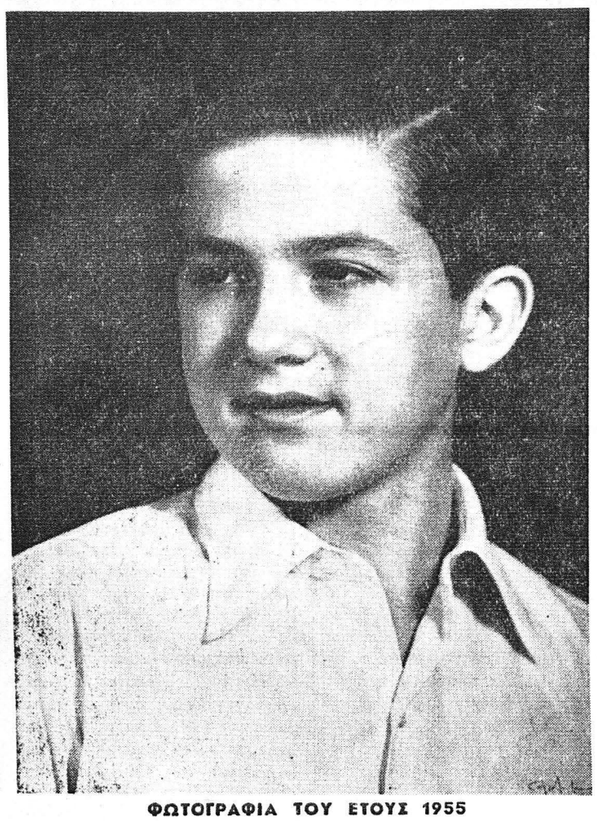

ΦΩΤΟΓΡΑΦΙΑ ΤΟΥ ΕΤΟΥΣ 1955

'Ο ὀρθότερος τίτλος τοῦ νέου Βασιλέως: Κωνσταντῖνος ὁ Β'

'Η γνώμη τοῦ γεν. διευθυντοῦ 'Εθν. Βιβλιοθήκης κ. Ε. Π. ΦΩΤΙΑΔΟΥ

ΤΙ ΑΡΙΘΜΟΝ φέρει ὁ νέος Βασιλεύς τῶν 'Ελλήνων, ὡς ἕνας ἀκόμη Κωνσταντῖνος τῆς 'Ελληνικῆς 'Ιστορίας;

'Ο Σπυρίδων Λάμπρος, ὁ Γεώργιος Χατζιδάκης, ὁ 'Αδαμάντιος 'Αδαμαντίου, ὁ Σῖμος Μενάρδος καὶ ἄλλοι ἐφρόνουν, ὅτι ὁ τελευταῖος ἐπὶ τοῦ Θρόνου Παλαιολόγος ἦτο Κωνσταντῖνος ἑνδέκατος, ὅθεν ὁ 'Αρχιστράτηγος τοῦ '12 καὶ '13 ἔδει νὰ θεωρῆται δωδέκατος. 'Ο Θεόδωρος Βελλιανίτης ἠρίθμει εἰς δώδεκα τοὺς Βυζαντινοὺς Κωνσταντίνους, τὸν πάππον, λοιπόν, τοῦ Βασιλέως μας ἐθεώρει δέκατον τρίτον.

'Αλλά, οἱ Κωνσταντῖνοι εἶναι περισσότεροι. 'Ο Γενικὸς Διευθυντὴς τῆς 'Εθνικῆς Βιβλιοθήκης κ. Εὐάγγελος Π. Φωτιάδης ἔδωσε τὸν ἀκόλουθον (πληρέστερον, κατὰ τὸ δυνατόν) ἀριθμὸν Κωνσταντίνων τῆς ἑλληνικῆς Αὐτοκρατορίας:

1) Φλάβιος Οὐαλέριος Κωνσταντῖνος ὁ ἐπικληθείς Μέγας (306— 337).

2) Φλάβιος Κλαύδιος Κωνσταντῖνος, ὁ νεώτερος ἐπικαλούμενος (337 —340).

3) Φλάβιος 'Ανίκιος Κωνσταντῖνος Τιβέριος ὁ Θρᾶξ (578 —582).

4) Κωνσταντῖνος ὁ ἐπικαλούμενος νεώτερος 'Ηράκλειος (641).

5) Κωνσταντῖνος ὁ ἐπικαλούμενος 'Ηρακλεωνᾶς (641).

6) Κωνσταντῖνος ὁ Πωγωνᾶτος (668 — 685).

7) Κωνσταντῖνος ὁ ἐπικαλούμενος Κοπρώνυμος καὶ Καβαλλῖνος (741— 775).

8) Κωνσταντῖνος ὁ υἱὸς Λέοντος τοῦ Δ' καὶ τῆς Εἰρήνης, βασιλεύσας μετὰ τῆς μητρός του καὶ ἔπειτα μόνος (780 — 797).

9) Κωνσταντῖνος υἱὸς πιθανῶς Μιχαήλ τοῦ Β' καὶ τῆς δευτέρας συζύγου του Εὐφροσύνης, βασιλεύσας μετὰ τοῦ Θεοφίλου (829— 842), υἱοῦ τῆς πρώτης συζύγου τοῦ Μιχαήλ Β', Θέκλας, ἄγνωστον πόσον χρόνον.

10) Κωνσταντῖνος, υἱὸς Βασιλείου τοῦ Μακεδόνος, συμβασιλεύσας μετὰ τοῦ πατρός του ἐπὶ δεκαετίαν (868— 878).

11) Κωνσταντῖνος ὁ Πορφυρογέννητος (913— 959).

12) Κωνσταντῖνος υἱὸς Ρωμανοῦ τοῦ Β' βασιλεύσας ἐπὶ 49 ἔτη μετὰ Βασιλείου τοῦ Βουλγαροκτόνου καὶ μόνος ἐπὶ τρία ἔτη (976— 1028).

13) Κωνσταντῖνος ὁ Μονομάχος (1042 — 1055).

14) Κωνσταντῖνος Δούκας (1059 — 1067).

15) Κωνσταντῖνος Δούκας ὁ νεώτερος, συμβασιλεύσας μετ' ἄλλων (1067 — 1078).

16) Κωνσταντῖνος ὁ Παλαιολόγος, ὁ Δραγάσης ἢ Δραγασῆς ἢ Δράγωσις ἢ Δραγώσης ἢ Δρακώσης (1448 — 1453).

Προσθέτει δὲ ὁ κ. Φωτιάδης, ὅτι ὑπάρχουν καὶ ἄλλοι, ἀλλὰ οἱ ἀνωτέρω 16 εἶναι ὁ ἕβδομος. 'Αφοῦ λοιπὸν δὲν εἶναι δυνατὸν νὰ ὑπάρξῃ ἀσφαλὴς ἀρίθμησις, τί εἶναι ὀρθὸν νὰ γίνῃ; 'Ο κ. Φωτιάδης φρονεῖ ὅτι καίτοι, βεβαίως, ἔχομεν συνείδησιν ἑνιαίου καὶ συνεχοῦς 'Εθνους πέντε περίπου χιλιάδων ἐτῶν, ἀφοῦ δὲν εἶναι δυνατὸν νὰ ἔχωμεν ἀσφαλῆ ἀρίθμησιν τῶν βασιλέων καὶ αὐτοκρατόρων Κωνσταντίνων, ὀρθὸν εἶναι νὰ ληφθῇ ὑπ' ὄψιν ἡ νεωτέρα κρατικὴ μορφὴ τῆς 'Ελλάδος, ὁπότε ὁ ἀπὸ τῆς 6ης Μαρτίου ἀνάσσων νὰ φέρεται ὡς Κωνσταντῖνος ὁ Β' (δεύτερος).

Η ΣΟΒΙΕΤΙΚΗ ΕΝΩΣΙΣ

αὐξάνει κατὰ τὰ τελευταῖα ἔτη τὰς ἀμυντικάς της δαπάνας

ΕΝΩ ΤΟ ΚΑΤΑ ΚΕΦΑΛΗΝ ΕΙΣΟΔΗΜΑ ΕΙΝΑΙ ΤΟ ΤΡΙΤΟΝ ΤΟΥ ΑΜΕΡΙΚΑΝΙΚΟΥ

Χαρακτηριστικὴ γελοιογραφία Σουηδικῆς ἐφημερίδος: Δὲν ἐπιτυγχάνεται ἡ εὐημερία μὲ στήριγμα βόμβας...

Τελευταίως ἐκυκλοφόρησεν εἰς τὴν Μόσχαν μία ἔκδοσις τῆς Κεντρικῆς Στατιστικῆς 'Υπηρεσίας ἡ ὁποία δίδει ἐνδιαφέροντα στοιχεῖα διὰ τὴν σοβιετικὴν οἰκονομίαν. Μεταξὺ τῶν ἄλλων, συγκρίνει τὸ κατὰ κεφαλὴν εἰσόδημα τῆς ΕΣΣΔ μὲ τὰς καπιταλιστικὰς χώρας. 'Επὶ τῇ βάσει τοῦ πίνακος αὐτοῦ, τὸ κατὰ κεφαλὴν εἰσόδημα τῶν 10 χωρῶν ποὺ εὑρίσκονται ἐπὶ κεφαλῆς ἔχει ὡς ἑξῆς εἰς δολλάρια:

ΕΣΣΔ	894
Η.Π.Α.	2.431
'Ελβετία	1.497
Σουηδία	1.511
Ν. 'Ισλανδία	1.312
Καναδᾶς	1.429
Αὐστραλία	1.237
Λουξεμβοῦργο	1.155
Δανία	1.148
Δ. Γερμανία	1.111
'Αγγλία	1.149
Νορβηγία	1.020

"Οπως βλέπομε, βάσει καὶ αὐτῶν ἀκόμη τῶν σοβιετικῶν στατιστικῶν, ὑπάρχουν 9 καπιταλιστικαὶ χῶραι, ποὺ προηγοῦνται κατὰ πολὺ τῆς ΕΣΣΔ εἰς τὸ κατὰ κεφαλὴν εἰσόδημα. Βάσει τοῦ ἰδίου πίνακος, ὁ 'Αμερικανὸς ἔχει μέσον εἰσόδημα τριπλάσιον ἀπὸ τὸ μέσον εἰσόδημα τοῦ σοβιετικοῦ πολίτου.

—ΑΙ ΣΟΒΙΕΤΙΚΑΙ ΣΤΡΑΤΙΩΤΙΚΑΙ ΔΑΠΑΝΑΙ

'Επὶ τῇ βάσει τῶν ἐτησίων ἐκδόσεων τῆς Στατιστικῆς 'Υπηρεσίας τῆς ΕΣΣΔ, αἱ σοβιετικαὶ στρατιωτικαὶ δαπάναι τῆς τελευταίας δεκαετίας παρουσιάζουν τὴν ἑξῆς εἰκόνα: (ὁ πρῶτος ἀριθμὸς δεικνύει τὴν δαπάνην εἰς ἑκατομμύρια ρούβλια καὶ ὁ δεύτερος τὸ ποσοστὸν ἐπὶ τοῦ προϋπολογισμοῦ):

1953	10.780	20,9
1954	10.318	18,3
1955	10.700	19,9
1956	9.730	17,3
1957	9.100	15,0
1958	9.360	14,6
1959	9.370	13,3
1960	9.300	12,7
1961	11.600	15,2
1962	13.400	16,6
1963	13.900	16,1

Φυσικά, πρέπει νὰ ληφθῇ ὑπ' ὄψιν, ὅτι οἱ προϋπολογισμοὶ τῶν κομμουνιστικῶν χωρῶν μὲ τὴν κρατικοποιημένην οἰκονομίαν, εἶναι ἀσυγκρίτως μεγαλύτεροι. 'Ο προϋπολογισμὸς μιᾶς κομμουνιστικῆς χώρας ἰσοῦται οὐσιαστικῶς μὲ τὸ ἐθνικόν της εἰσόδημα, ἐνῶ εἰς τὰς ΗΠΑ λ. χ., μόλις ἰσοῦται μὲ τὸ ¼ τοῦ ἐθνικοῦ της εἰσοδήματος. Δι' αὐτό, ἐνῶ ὁ σοβιετικὸς προϋπολογισμὸς προβλέπει 16% διὰ στρατιωτικὰς δαπάνας καὶ ὁ 'Αμερικανικὸς τὸ 60%, εἰς τὴν πραγματικότητα ἡ ἀναλογία ἐπὶ τοῦ ἐθνικοῦ εἰσοδήματος εἶναι ἡ ἰδία μὲ ἐλαφρὰ μάλιστα ὑπεροχὴν τῆς ΕΣΣΔ. 'Εξ ἄλλου, τεράστια ποσά, τὰ ὁποῖα διατίθενται διὰ στρατιωτικὰς δαπάνας εἰς τὴν ΕΣΣΔ, καλύπτονται εἰς ἄλλους τομεῖς τοῦ προϋπολογισμοῦ, ὅπως λ.χ. τὴν βορεῖαν βιομηχανίαν, τὰς συγκοινωνίας, τὴν ἐκπαίδευσιν κλπ. 'Ο γνωστὸς οἰκονομολόγος Γκοτὲρ ὑπολογίζει ὅτι εἰς τὴν πραγματικότητα τὸ 40% τοῦ σοβιετικοῦ προϋπολογισμοῦ ἀπορροφᾶται ἀπὸ τὰς στρατιωτικὰς δαπάνας.

—ΔΙΩΓΜΟΙ ΚΛΗΡΙΚΩΝ

'Η «Λιτερατούρναγια Γκαζέττα» τῆς 21ης 'Ιανουαρίου 1964, γράφει, ὅτι τρεῖς ἱερεῖς τῆς περιοχῆς τοῦ 'Ορεμπούργκ καταδικάσθησαν διὰ δωροδοκίαν τοπικῶν οἰκονομικῶν παραγόντων. 'Η ἐφημερὶς δὲν ἀναφέρει ποία ποινὴ τοὺς ἐπεβλήθη, γράφει ὅμως, ὅτι αἱ θέσεις των παραμένουν κεναί. 'Η ἰδία ἐφημερίς, ἀναφέρει ὅτι ἡ περιοχὴ τοῦ 'Ορεμπούργκ ἔχει 10 ἐκκλησίας ἀπὸ τὰς ὁποίας αἱ τρεῖς δὲν ἔχουν τώρα ἱερεῖς. Πρέπει νὰ σημειωθῇ ὅτι ἡ περιοχὴ τοῦ 'Ορεμπούργκ ἔχει πληθυσμὸν 2 ἑκατομμυρίων, ἐκ τῶν ὁποίων τὸ 1,4 ἑκατομμύριον εἶναι ὀρθόδοξοι. 'Εὰν ληφθῇ ὑπ' ὄψιν ὅτι αἱ ἐκκλησίαι αὐταὶ εὑρίσκονται εἰς μεγάλας πόλεις, εἶναι ζήτημα ἐὰν ἀπομένουν 2 ἢ 3 ἐκκλησίαι διὰ τὴν ὑπαιθρον τοῦ 'Ορεμπούργκ, ποὺ καλύπτει 123 χιλιάδας τετραγωνικὰ χιλιόμετρα, δηλαδὴ ἐπιφάνειαν περίπου ἴσην μὲ τὴν 'Ελλάδα. Συνεπῶς οἱ ἀγρόται τῆς περιοχῆς δὲν ἔχουν εἰς τὴν πραγματικότητα τὴν δυνατότητα νὰ ἀσκοῦν τὰ θρησκευτικά των καθήκοντα.

—ΒΑΠΤΙΣΕΙΣ ΕΙΣ ΤΟ ΡΙΑΖΑΝ

Τὸ σατιρικὸν περιοδικὸν «Κροκοντίλ», ἀριθμὸς 2, τοῦ 1964, γράφει ὅτι τελευταίως ἔχει αὐξηθῆ πολὺ ὁ ἀριθμὸς τῶν βαπτίσεων εἰς τὸ Ριαζάν. Τὸ σπουδαιότερον ὅμως κατὰ τὸ περιοδικόν, δὲν εἶναι ὅτι ηὐξήθη ὁ ἀριθμὸς τῶν παιδιῶν ποὺ βαπτίζονται, ἀλλὰ ὅτι ἤρχισαν νὰ βαπτίζωνται καὶ μεγάλοι. Μόνον εἰς τὸν χρόνον ποὺ πέρασε, γράφει, 20 κάτοικοι τοῦ Ριαζάν, ἡλικίας 16—35 ἐτῶν, ἐβαπτίσθησαν εἰς τὰς ὀρθοδόξους ἐκκλησίας. Τὸ γεγονὸς αὐτό, καταλήγει τὸ περιοδικόν, πρέπει νὰ μᾶς ἀνησυχήσῃ.

—Ο ΑΡΙΘΜΟΣ ΤΩΝ ΚΟΜΜΟΥΝΙΣΤΙΚΩΝ ΧΩΡΩΝ

Εἰς τὴν ἔκδοσιν τοῦ 'Ινστιτούτου τῆς 'Ακαδημίας τῆς ΕΣΣΔ, διὰ τὴν παγκόσμιαν οἰκονομίαν καὶ τὰς διεθνεῖς σχέσεις κατὰ τὸ ἔτος 1963, ἀναφέρεται ὅτι αἱ κομμουνιστικαὶ χῶραι («χῶραι τοῦ Σοσιαλισμοῦ»), εἶναι 11. Δοθέντος ὅτι ἡ Κούβα καὶ ἡ Γιουγκοσλαβία ἀναφέρονται ὡς σοσιαλιστικαὶ χῶραι, αὐτὸ σημαίνει ὅτι ἡ Μόσχα διέγραψε ἀπὸ τὸν κατάλογον τῶν κομμουνιστικῶν χωρῶν τὴν Κίναν, τὴν 'Αλβανίαν καὶ τὴν Βόρειον Κορέαν. Παλαιότερον αἱ κομμουνιστικαὶ χῶραι, ἐθεωροῦντο ἐπισήμως 12 καὶ ἀργότερον μὲ τὴν προσθήκην τῆς Κούβας, 13 (ἀποκλεισμένης τῆς Γιουγκοσλαβίας). 'Από τὸ 1961 ἡ Γιουγκοσλαβία ἀνεφέρετο καὶ πάλιν εἰς τὸν κατάλογον καὶ αἱ κομμουνιστικαὶ χῶραι ἦσαν 14.

22 ΕΚΑΤΟΜΜΥΡΙΑ ΣΥΝΤΑΞΙΟΥΧΟΙ ΕΙΣ ΤΗΝ ΣΟΒ. ΕΝΩΣΙΝ

Στοὺς 8 ἕνας στὰς πόλεις καὶ στὰ χωριὰ στοὺς 14 ἕνας

ΜΟΣΧΑ. Μάρτιος. "Ενας ἀνὰ 8 κατοίκους τῶν πόλεων καὶ ἕνας ἀνὰ 14 κατοίκους τῶν χωριῶν τῆς ΕΣΣΔ λαμβάνουν κρατικὰς συντάξεις. Συνολικῶς 22 ἑκατομμύρια ἄτομα λαμβάνουν εἰς τὴν ΕΣΣΔ κρατικὰς συντάξεις. Οἱ περισσότεροι ἀπὸ αὐτοὺς εἶναι συνταξιοῦχοι γήρατος.

Τοιαῦτας συντάξεις λαμβάνουν οἱ ἄνδρες μετὰ τὰ 60 καὶ οἱ γυναῖκες μετὰ τὰ 55. 'Εν τούτοις ὑπάρχουν πολλαὶ ἐξαιρέσεις εἰς τὸν γενικὸν αὐτὸν κανόνα. Οὕτω οἱ ἐργαζόμενοι ὑπὸ τὴν γῆν, ἢ εἰς ἐργασίας ὅπου αἱ συνθῆκαι εἶναι βλαβεραὶ διὰ τὴν ὑγείαν ἔχουν δικαίωμα συντάξεως οἱ ἄνδρες εἰς ἡλικίαν 50 ἐτῶν καὶ οἱ γυναῖκες 45. Πολυάριθμα εἶναι τὰ ἐπαγγέλματα ὅπου οἱ ἐργαζόμενοι λαμβάνουν σύνταξιν εἰς ἡλικίαν 50 καὶ 55 ἐτῶν. Μέγα μέρος τῶν συνταξιούχων γήρατος ἐπιθυμοῦν νὰ ἐργάζωνται διότι τοὺς ἐπιτρέπει ἡ κατάστασις τῆς ὑγείας των. "Ομως ὁ νόμος τοὺς ἠμπόδιζε μέχρις ἑνὸς σημείου διότι ὥριζεν ὅτι ἐὰν τὰ ἔσοδα τοῦ ἐργαζομένου συνταξιούχου ὑπερβαίνουν τὰ 100 ρούβλια τὸν μῆνα, ἡ σύνταξις γενικῶς δὲν καταβάλλεται καὶ ἐὰν τὰ ἔσοδα ἦσαν ὀλιγώτερα τῶν 100 ρουβλίων καταβάλλεται μέρος τῆς συντάξεως, 15 ρούβλια. Τὸ ὑπουργικὸν συμβούλιον τῆς ΕΣΣΔ ἔλαβεν ἀπόφασιν κινοῦσαν τὸ ὑλικὸν ἐνδιαφέρον τῶν συνταξιούχων δι' ἐργασίαν εἰς τὴν παραγωγήν. 'Η ἀπόφασις συνιστᾶ εἰς τοὺς ἀρχηγοὺς τῶν ἐπιχειρήσεων νὰ προσλαμβάνουν εἰς περίπτωσιν συντάξεως γήρατος. 'Από τοῦ 1964—1968 οἱ ἐργαζόμενοι συνταξιοῦχοι θὰ λάβουν παραλλήλως μὲ τοὺς μισθοὺς των 50% τῆς συντάξεώς των. Οἱ εἰδικοὶ εἰς διάφορα ἐπαγγέλματα ποὺ ἀφορᾶ ἄμεσα τὸ παρὸν διάταγμα, θὰ λαμβάνουν τὸ 75% τῶν συντάξεών των. (Πρόκειται δι' ἐργαζομένους τῶν Οὐραλίων, τῆς Σιβηρίας καὶ τῆς "Απω 'Ανατολῆς ὅπου παρατηρεῖται κάποια ἔλλειψις ἐργατικῶν χειρῶν. Τὸ διάταγμα τοῦ ὁποίου ἡ ἰσχὺς θὰ ἀρχίσῃ ἀπὸ 1ης 'Απριλίου, ὁρίζει ὅτι θὰ καταβάλλωνται κρατικαὶ συντάξεις χωρὶς νὰ λαμβάνεται ὑπ' ὄψιν ὁ μισθός, εἰς ὅσους ἐκ τῶν συνταξιούχων λαμβάνουν μέρος εἰς τὰς ἀγροτικὰς ἐργασίας τῶν κολχόζ καὶ εἰς τὰς κρατικὰς ἀγροτικὰς ἐπιχειρήσεις.

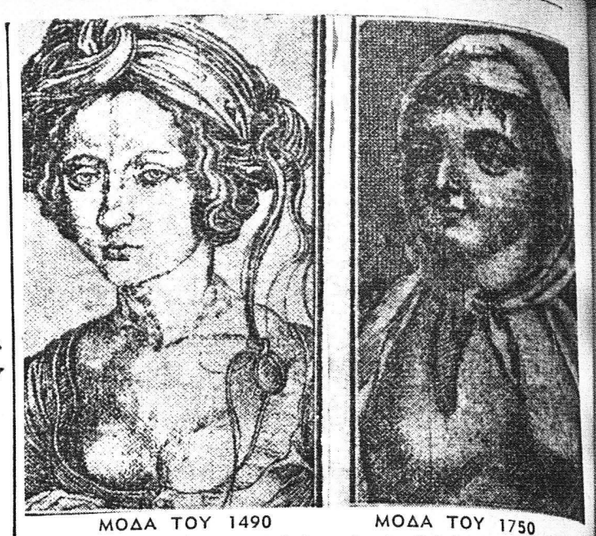

ΜΟΔΑ ΤΟΥ 1490 ΜΟΔΑ ΤΟΥ 1750

Μεγάλο «ντεκολτὲ» γιὰ τὶς δεξιώσεις

ΓΡΑΜΜΑΤΑ ΑΠΟ ΤΗΝ ΣΤΟΚΧΟΛΜΗΝ

Η ΜΟΔΑ ΤΟΥ 1964:

Οἱ μαστοὶ εἰς ἀερισμόν!

ΠΕΡΙΤΤΟΙ ΟΙ... ΑΝΕΛΚΥΣΤΗΡΕΣ

ΣΤΟΚΧΟΛΜΗ. Μάρτιος (Τοῦ συνεργάτου μας). 'Η ἐφετεινὴ καλοκαιρινὴ μόδα τῶν γυναικῶν εἶναι ἐμπνευσμένη, εἰδικῶς ὡς πρὸς τὸ στῆθος, ἀπὸ τὴν πρὸ δύο καὶ τριῶν... αἰώνων κατάστασιν, ὁπότε αἱ γυναῖκες ἐξέθεταν τοὺς μαστούς των εἰς δημόσιον... ἀερισμόν. 'Από τὰς δύο εἰκόνας, τὰς ὁποίας σᾶς στέλλω, οἱ ἀναγνῶσται τῆς «Ἡμέρας» θὰ πεισθοῦν, ὅτι δὲν πρόκειται τὸ ἐπικείμενον ξεστὴ θιασμα νὰ θεωρηθῇ ὡς ἔκλυσις ἠθῶν, διότι οἱ προ-πρόπαποι ἔβλεπαν πολὺ περισσότερα ἀπὸ ὅσα ὑπόσχονται αἱ ὀπαδοὶ τῆς μόδας διὰ τὸ ἐφετεινὸ καλοκαίρι.

"Ηδη, ὡς ἀναγράφουν αἱ Σουηδικαὶ ἐφημερίδες, ἡ 'Αγγλίς ἠθοποιὸς τῆς τηλεοράσεως Σαμπρίνα (βαρέων βαρῶν!) ἔσπευσε νὰ μεγαλώσῃ τὸ ἀνοιγμα τοῦ κορσάζ διὰ νὰ εἶναι... ἐντάξει μὲ τὴν μόδαν τοῦ 1964. Εἶναι ἡ πρώτη, ποὺ ἐνεφάνισε τόσον πολὺ δημοσίᾳ τὰ στήθη της, ἀπὸ τὰ ὁποῖα, ἄλλως τε, καὶ ἀποζῇ, διότι τὰ δείχνει εἰς τὴν τηλεόρασιν τοῦ Λονδίνου.

Αἱ Σουηδικαὶ ἐφημερίδες γράφουν εἰρωνικά, ὅτι μὲ τὴν νέαν μόδαν δὲν θὰ ἔχουν πλέον αἱ γυναῖκες ἀνάγκην ἀπὸ σουτιέν ἤ... ἀνελκυστῆρα. 'Επίσης προβλέπουν ὅτι θὰ πέσῃ ἡ κυκλοφορία τῶν περιοδικῶν, ποὺ δημοσιεύουν γυμνά, διότι τὸ ζωντανὸ σῶμα, μὲ τὸ «πρᾶμα πού σαλεύει», θὰ φάῃ τὸν ἄψυχον χάρτην. "Οσοι ἠθονίζονται εἰς τὴν θέαν γυμνῶν, δὲν θὰ ἔχουν παρὰ νὰ πηγαίνουν εἰς θερινὰς διδιώξεις...

ΣΠ. ΣΤΑΥΡΟΠΟΥΛΟΣ

'Ο στηθόδεσμος, εἰς τὸν ὁποῖον καταφεύγουν αἱ γυναῖκες πρὸς διατήρησιν τῆς καλλονῆς των ἢ ὑπογράμμισιν αὐτῆς, εἶναι ἀνθυγιεινὸς καὶ βασανιστικός. 'Ο Λουδοβίκος 15ος ἔλεγε πρὸς κυρίαν ἐπὶ τῶν τιμῶν τῆς αὐλῆς του:

— Θὰ εἶσθε ἡ ὡραιοτέρα γυναίκα τοῦ βασιλείου μου, ἐὰν ἀπηρνεῖσθε τὸν ἀπαίσιον στηθόδεσμον.

Παραμένει δὲ ἱστορικὸν τὸ μέσον εἰς τὸ ὁποῖον κατέφυγεν ὁ μέγας Γάλλος φυσιοδίφης Κυβιέ, διὰ νὰ πείσῃ μίαν νεάνιδα ποὺ ἐγνώρισε, νὰ πετάξῃ τὸν στηθόδεσμον.

'Η περίφημη Σαμπρίνα

'Ο Κυβιὲ ἐπλησίασεν εἰς ἀνθοδοχεῖον εὑρισκόμενον εἰς τὸ μέσον τῆς τραπέζης, ἐπῆρεν ἕνα ὡραιότατον ἄνθος καὶ ἠρώτησε τὴν νέαν:

— Δεσποινίς, πόσας ἡμέρας θὰ ἠμπορέσῃ τὸ ἄνθος αὐτὸ νὰ διατηρήσῃ τὴν δροσερότητα;

— Τοὐλάχιστον ἕξ, ἀπήντησεν ἡ νέα.

— Εἴμεθα σύμφωνοι, ἀπήντησεν ὁ Κυβιέ, ἀλλὰ θὰ σᾶς παρακαλέσω νὰ μοῦ δώσετε μίαν κλωστήν.

'Η νέα ἔδωσε τὴν κλωστὴν καὶ ὁ Κυβιὲ ὑπὸ τὰ περίεργα βλέμματα τῆς περιεστήλιξε τὴν κλωστὴν εἰς τὸ μέσον τοῦ μίσχου τοῦ ἄνθους.

Τὸ ἄνθος ἐμαράνθη ἐντὸς μιᾶς ἡμέρας!

FIAT-SIMCA

ΣΤΕΡΕΑ - ΟΙΚΟΝΟΜΙΚΑ - ΕΜΠΟΡΕΥΣΙΜΑ

ΤΟ ΝΕΟΝ FIAT 1.500 L

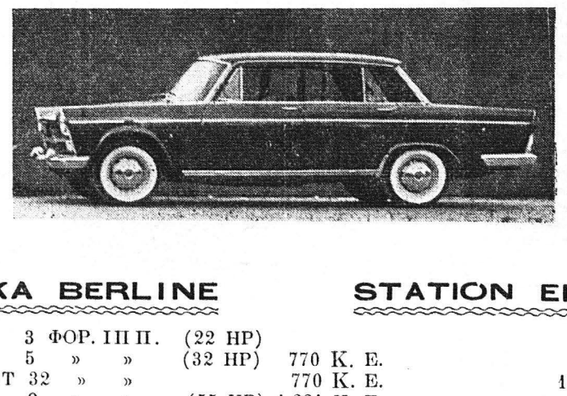

ΜΕΤΑ 4 ΔΙΣΚΟΦΡΕΝΩΝ ΣΕΒΡΟΦΡΕΝΩΝ
10 φορ. HP 80 HP
6 θέσεων - 4 θυρῶν
ΚΑΘΙΣΜΑΤΑ ΜΕΤΑΤΡΕΠΟΜΕΝΑ

ΕΠΙΒΑΤΙΚΑ BERLINE — STATION ΕΠΙΒΑΤΙΚΑ

500	3 ΦΟΡ. ΙΠΠ.	(22 HP)			500 GIARTINIERA
600 D	5 » »	(32 HP)	770 K. E.		600 MULTIPLA
600 D CONVERT	32 » »		770 K. E.		1.100 FAMILIALE
1.100 D	9 » »	(55 HP)	1.221 K. E.		
1.300	9 » »	(72 HP)	ΜΕΤΑ ΔΙΣΚΟΦΡΕΝΩΝ	1.300	»
1.500	10 » »	(80 HP)	»	1.500	»
1.500 L (1800)	10 » »	(80 HP)	»		
1.800 B	13 » »	(97 HP)	»	1.800	»
2.300	16 » »	(117 HP)	»	2.300	»

ΦΟΡΤΗΓΑ FIAT

ΤΥΠΟΥ 615 1,5 ΤΟΝΝΟΥ
» 682 Ν 3 ΤΡΙΑΞΟΝΙΚΟΝ 10,5 ΤΟΝΝΩΝ ΜΕ ΥΔΡΑΥΛΙΚΟΝ ΤΙΜΟΝΙ ΚΑΙ ΚΙΝΗΤΗΡΑ
» 180 ΙΠΠΩΝ ΕΙΣ 1900 ΣΤΡΟΦΑΣ
» 650 Ε 6 ΤΟΝΝΩΝ 108 ΙΠΠΩΝ ΚΑΤΑΛΛΗΛΟΝ ΔΙ' ΟΛΟΥΣ ΤΟΥΣ ΔΡΟΜΟΥΣ

ΛΕΩΦΟΡΕΙΑ FIAT

ΤΥΠΟΥ 309 ΥΠΕΡΑΣΤΙΚΟΝ ΜΕ ΥΔΡΑΥΛΙΚΟΝ ΤΙΜΟΝΙ ΚΑΙ ΥΠΟΔΑΠΕΔΙΟΝ ΚΙΝΗΤΗΡΑ 150 ΙΠΠΩΝ ΠΟΥΛΜΑΝ ΕΥΡΩΠΑΪΚΗΣ "Η ΕΓΧΩΡΙΟΥ ΚΑΤΑΣΚΕΥΗΣ

SIMCA 1.000
7 ΦΟΡ. ΙΠΠΩΝ (50 HP) 4 ΘΥΡΩΝ
5 ΘΕΣΕΩΝ ΣΥΓΧΡΟΝΙΣΜΕΝΟ ΣΑΖΜΑΝ
ΜΕΓΑΛΗΣ ΡΕΠΡΙΖ

SIMCA ELYSEE
9 ΦΟΡ. ΙΠΠΟΙ (55 HP) 1300 κ. Ε. ΜΕΓΑΛΗΣ
ΡΕΠΡΙΖ 4 ΘΥΡΩΝ 5 ΘΕΣΕΩΝ

ΕΤΟΙΜΟΠΑΡΑΔΟΤΑ ⁂ ΜΕΓΑΛΑΙ ΕΥΚΟΛΙΑΙ ΠΛΗΡΩΜΗΣ

ΠΑΝΟΣ ΓΕΩΡΓΑΝΤΑΣ
ΑΓ. ΑΝΔΡΕΟΥ 93β
ΤΗΛ. 41-28, ΠΑΤΡΑΙ

ΣΗΜ.: 'Ανταλλάσσομεν μεταχειρισμένα ἐπιβατικὰ διὰ καινουργῶν αὐτοκινήτων μας