Η ΖΩΗ ΤΟΥ ΤΖΩΝ Φ. ΚΕΝΝΕΝΤΥ

Πολιτικὴ διαθήκη: ὁ νόμος περὶ ἰσότητος δικαιωμάτων

ΑΦΗΓΗΜΑ ΓΡΑΦΟΜΕΝΟΝ ΕΙΔΙΚΩΣ ΔΙΑ ΤΗΝ "ΗΜΕΡΑΝ,,

91ον

ΒΕΒΑΙΑ ΚΑΙ ΤΟ ΦΥΛΕΤΙΚΟ ζήτημα ἐδημιούργησε στὸν Πρόεδρο Κέννεντυ ἐχθρούς. Ἐχθρούς, ποὺ θὰ γίνουν στὴν πορεία τῆς Ἱστορίας ὑμνηταί του. Γιατὶ ὁ ἀγώνας τοῦ προέδρου Κέννεντυ ὑπὲρ τῆς παγκοσμίου ἰσότητος καὶ ὑπὲρ τῆς ἰσότητος δικαιωμάτων σ' ὅλους τοὺς ἀνθρώπους εἶναι ἀγώνας ἱερὸς καὶ μεγαλος...

Τὸ φυλετικὸ πρόβλημα εἶχε δύο μεγάλες ἐξάψεις κατὰ τὴν διάρκεια τοῦ περασμένου ἔτους. Τὸν Μάϊο ὠξύνθη ἡ κατάστασις στὴν Πολιτεία Ἀλαμπάμα καὶ τὸν Σεπτέμβριο ἔγινε ἡ πορεία τῶν μαύρων πρὸς τὴν Οὐάσιγκτον, μὲ ἐνθάρρυνση τοῦ προέδρου, ὁ ὁποῖος σὲ κάθε περίπτωση ἐστάθηκε πρόμαχος τῆς Ἰσότητος.

Τὸ φυλετικὸ πρόβλημα εἶναι πολὺ ἀπαρὸ καὶ πολύπλοκο, μὲ οἰκονομικές, ἐκπαιδευτικές, κοινωνικὲς καὶ ἠθικὲς ἐκδηλώσεις. Πῶς θὰ μποροῦσε νὰ ἐξασφαλισθῆ ἡ ἁρμονία, ὥστε χωρὶς προβλήματα δημοσίας τάξεως καὶ χωρὶς ἀνάγκη ἐπεμβάσεως τοῦ Ὁμοσπονδιακοῦ στρατοῦ ἐξασφαλισθοῦν στὰ 20 ἑκατομμύρια τῶν Νέγρων δικαιώματα, ποὺ τὰ ἔχουν χρόνια στερηθεῖ; Πῶς θὰ ἐξασφαλιστοῦ ἡ πολιτικὴ ἰσότης, χωρὶς τὸν κίνδυνο ἐπεμβάσεως τοῦ κράτους σὲ τομεῖς ἰδιωτικῆς πρωτοβουλίας (ὅπως π.χ. ἰδιωτικὰ πανεπιστήμια) ἐπὶ ζημίᾳ τῆς δημοκρατίας;

Ὁ πρόεδρος Κέννεντυ ἔδωσε ἀπαντήσεις σ' αὐτὰ τὰ ἐρωτήματα ὅταν κατήρτισε τὸ ἱστορικὸ πιὰ νομοσχέδιό του «περὶ ἴσων πολιτικῶν δικαιωμάτων» γιὰ ὅλους τοὺς Ἀμερικανοὺς πολίτες.

Γιὰ τὴν ἐκρίζωση τῶν φυλετικῶν διακρίσεων, εἶπεν ὁ πρόεδρος, ἀπαιτοῦνται τὰ ἑξῆς:

1. Κατάλληλος καὶ μακρόπνοος νομοθεσία.

2. Ἑκουσία συμμόρφωσις πρὸς τὰς διατάξεις τῶν νόμων αὐτῶν εἰς μεγάλην κλίμακα διὰ τῆς ἐνθαρρύνσεως τοῦ κράτους, καὶ

3. Αὐτοέλεγχος τόσον ἐκ μέρους τῶν Νέγρων ὅσον καὶ τῶν λευκῶν εἰς τρόπον ὥστε ἡ προσαρμογὴ πρὸς τὰς νέας συνθήκας νὰ συντελεσθῆ ὁμαλῶς καὶ ἄνευ τῆς ἐκδηλώσεως βίας.

Ὁ τρόπος μὲ τὸν ὁποῖον ὁ πρόεδρος ἐχειρίσθη τὸ ὅλον θέμα ἦταν δυναμικὸς ἀλλὰ καὶ πρακτικός· ἡ δὲ νομοθεσία τὴν ὁποίαν ἐπρότεινε ἦταν τολμηρή, ἀλλὰ πρὸς τὰς βασικὰς ἀρχάς.

Ἐπικαλούμενος σχετικὰς διατάξεις τοῦ Συντάγματος, ὁ πρόεδρος ἀνέφερε στὸ προοίμιον τοῦ νομοθληθέντος νομοσχεδίου ὅτι αἱ διακρίσεις ἐκ λόγου φυλῆς, χρώματος, θρησκεύματος ἢ ἐθνικότητος εἶναι ἀσυμβίβαστοι πρὸς τὰς ἀντιλήψεις τῆς ἐλευθερίας καὶ τῆς ἰσότητος εἰς τὰς ὁποίας πιστεύει ἀκραδάντως ἡ κυβέρνησις τῶν Ἡνωμένων Πολιτειῶν.

Διαδηλοῦται, ἤδη, ὅτι σκοπὸς τοῦ παρόντος νομοσχεδίου εἶναι ἡ ἀνάπτυξις τῆς γενικῆς εὐημερίας διὰ τῆς καταργήσεως τῶν ἐν λόγῳ διακρίσεων».

Παρὰ τὸ γεγονὸς ὅτι αἱ προτάσεις τοῦ προέδρου Κέννεντυ προεκλήθησαν κυρίως ἐκ τῆς πιέσεως τὴν ὁποίαν ἐξασκοῦν οἱ ἐν Ἀμερικῇ νέγροι, τὸ σχετικὸν νομοσχέδιον δὲν ἀφοροῦσε ἀποκλειστικῶς τὸ φυλετικὸν πρόβλημα.

Σημαντικὸν μέρος τοῦ νομοσχεδίου ἦταν ἀφιερωμένον στὴν παροχὴ κρατικῆς βοηθείας πρὸς πάντα πολίτην ὁ ὁποῖος δὲν εἶναι εἰς θέσιν νὰ ἀσκήσῃ πλήρως τὰ δικαιώματά του. Ἐπὶ παραδείγματι, αἱ προτάσεις περιελάμβανον τὴν ἐπέκτασιν προγραμμάτων μετεκπαιδεύσεως ἐργατῶν καὶ ἐπαγγελματικῆς ἐκπαιδεύσεως χρηματοδοτουμένων ὑπὸ τῆς Ὁμοσπονδιακῆς κυβερνήσεως. Παρ' ὅλον ὅτι τὰ ἐν λόγῳ προγράμματα ἔχουν μόλις ἐφαρμοσθῆ, αἱ πιστώσεις αἱ ὁποῖαι ἐπρόκειτο νὰ διατεθοῦν ἦσαν τόσον σημαντικαὶ ὥστε δι' αὐτῶν θὰ καθίστατο δυνατὴ ἡ παροχὴ βοηθείας πρὸς ὅλους τοὺς ἀνέργους λόγῳ ἐλλείψεως εἰδικότητος, ἀνεξαρτήτως χρώματος ἢ φυλῆς. Εἰδικαὶ στατιστικαὶ μελέται ἀποδεικνύουν ὅτι κατὰ τὴν ἐποχὴν αὐτὴν τοῦ αὐτοματισμοῦ καὶ ἀνεξαρτήτως τοῦ θέματος τῶν φυλετικῶν διακρίσεων, οἱ μὴ εἰδικευμένοι ἐργάται ὑφίστανται τὸ σοβαρώτερον πλῆγμα.

Εἰς ὡρισμένας περιπτώσεις, ὁ νέος νόμος ἔδιδε τὸ δικαίωμα στὸν ὑπουργὸ τῆς Δικαιοσύνης νὰ προβαίνῃ εἰς τὴν κατάθεσιν μηνύσεως ἐκ μέρους πολιτῶν οἱ ὁποῖοι δὲν θὰ εἶχαν τὴν οἰκονομικὴν δυνατότητα νὰ ἀναλάβουν τὰς δαπάνας ἑνὸς δικαστικοῦ ἀγῶνος πρὸς ἠθικὴν καὶ ὑλικὴν ἀποκατάστασίν των ἐκ ζημιῶν τὰς ὁποίας θὰ εἶχον τυχὸν ὑποστῆ ἐκ λόγων φυλετικῶν διακρίσεων. Ἡ ἐν λόγῳ διάταξις σκοπὸν εἶχε τὴν ἐξασφάλισιν τοῦ δικαιώματος τῆς ψήφου ὡς καὶ τὴν ἐπιτάχυνσιν τοῦ ρυθμοῦ καταργήσεως τῶν φυλετικῶν διακρίσεων εἰς τὸν τομέα τῆς ἐκπαιδεύσεως.

Ἐν τούτοις, τὸ Ὁμοσπονδιακὸν δικαίωμα τῆς λήψεως ἀστικῶν δικαστικῶν μέτρων ἐκ μέρους πτωχῶν ἰδιωτῶν δημιουργεῖ, ἀναμφιβόλως, μίαν νέαν ἀρχήν, ὁσονδήποτε περιωρισμένη καὶ ἂν διαγράφεται ἡ ἄσκησίς του κατὰ τὴν παροῦσαν στιγμήν.

Τέλος, ἐπεξηγῶν τὴν ἐμμονὴν τοῦ νέου νόμου ἐπὶ τοῦ θέματος τῆς ἐλευθερίας εἰσόδου πάντων, ἄνευ διακρίσεως, εἰς κοινοχρήστους χώρους τῶν ὁποίων τὴν κυριότητα κέκτηνται ἰδιῶται, ὁ πρόεδρος ἐβασίσθη ἐπὶ τῆς ὀρχῆς ὅτι οὐδεὶς ἰδιοκτήτης οἱουδήποτε τοιούτου χώρου (ξενοδοχείου, ἑστιατορίου, κινηματοθεάτρου κ. ἄ.) δύναται νὰ ἀξιώσῃ τὸ ἐγγενὲς δικαίωμα τοῦ νὰ ἀπαγορεύσῃ τὴν εἴσοδον εἰς οἱονδήποτε τοιοῦτον χῶρον εἰς ὡρισμένην μερίδα τοῦ κοινοῦ ἐπικαλούμενος λόγους φυλῆς ἢ χρώματος.

Αἱ δικαστικαὶ ἀρχαὶ διὰ σχετικῶν ἀποφάσεων ἔχουν πολλάκις προβῆ εἰς τὸν περιορισμὸν δικαιωμάτων κυριότητος ὑπὲρ τοῦ γενικοῦ συμφέροντος εἰς περιπτώσεις κατὰ τὰς ὁποίας λόγοι ἐξωραϊσμοῦ τῆς πόλεως ἢ μέτρα διὰ τὴν ἐξουδετέρωσιν τῶν δικαιωμάτων κυριότητος καὶ ἰδιοκτησίας.

Τὸ ὡς ἄνω ἐπιχείρημα ὑπογραμμίζεται ἐκ τοῦ γεγονότος ὅτι 30 Πολιτεῖαι καὶ πολλαὶ πόλεις ἔχουν ἀπὸ ἐτῶν θεσπίσει τοπικοὺς νόμους κατὰ τῶν διακρίσεων εἰς κοινοχρήστους χώρους. Δὲν δύναται δὲ νὰ ἰσχυρισθῆ τὶς ὅτι οἱ νόμοι αὐτοὶ εἶχον δυσμενέστερον ἀντίκτυπον ἐπὶ τῶν δικαιωμάτων ἰδιοκτησίας ἐκείνου τὸν ὁποῖον εἶχον μέτρα ληφθέντα δι' ἐξωραϊστικοὺς λόγους τὰ ὁποῖα οὐσιαστικῶς περιώριζον κατὰ κάποιον βαθμὸν τὰ δικαιώματα ἰδιοκτησίας.

Παρὰ ταῦτα, προβλέπων ὅτι θὰ ἐγερθῆ ζήτημα ἀφορῶν τὸν ἀντισυνταγματικὸν χαρακτῆρα τῆς ἐπεμβάσεως εἰς τὸ δικαίωμα τῆς ἰδιοκτησίας, ὁ πρόεδρος σαφῶς ἀνεγνώρισε ὅτι τὸ σημαντικὸν αὐτὸ σημεῖον τοῦ προγράμματός του περὶ πολιτικῶν δικαιωμάτων θὰ ἀποτελοῦσε ἀντικείμενον ζωηρῶν συζητήσεων. Τὸ σημεῖον αὐτὸ ἀφορᾶ τὸν βαθμὸν μέχρι τοῦ ὁποίου δύναται νὰ προχωρήσῃ ἡ Ὁμοσπονδιακὴ κυβέρνησις εἰς τὸν καθορισμὸν τοῦ δικαιώματος τῆς ἰδιοκτησίας εἰς τρόπον ὥστε τὸ ἐν λόγῳ δικαίωμα νὰ μὴν ἔρχεται εἰς ἀντίθεσιν μὲ τὸ συμφέρον τοῦ κοινοῦ.

Ἔρευνα ἐν τῷ μεταξὺ διεξήχθη ἐπὶ τῆς δυνατότητος λήψεως κοινοβουλευτικῶν μέτρων περιορισμοῦ τῆς ἀτέρμονος ρητορείας ἀντιπροσώπων τοῦ νότου ἀποβλεπούσης εἰς τὴν διαιώνισιν τῆς συζητήσεως καὶ χρησιμοποιηθείσης συχνὰ εἰς τὸ παρελθὸν ἐναντίον προτάσεων ἀφορωσῶν τὰ πολιτικὰ δικαιώματα. Αἱ ἀγορεύσεις αὐταὶ θὰ ἠδύναντο νὰ παρατείνουν τὴν σύνοδον μέχρι τοῦ τέλους τοῦ φθινοπώρου, ἀκόμη δὲ καὶ τοῦ χειμῶνος... Μία τοιαύτη κωλυσιεργία ἦταν πολὺ ἐνδεχόμενον νὰ ἐπιχειρηθῆ κατὰ τὴν συζήτηση τῆς διατάξεως περὶ «ἴσων χώρων ἐξυπηρετήσεως» τῆς ἀναφερομένης εἰς τὰς ἀνηκούσας ἐγκαταστάσεις ἐξυπηρετήσεως τοῦ μεγάλου κοινοῦ.

Τὸ ἀμφισβητούμενον θέμα ἐδῶ βασικῶς ἀφοροῦσε ἀνθρώπινα δικαιώματα ἔναντι τῶν δικαιωμάτων τῆς ἰδιοκτησίας καὶ τῶν ἐπιβαλλομένων περιορισμῶν χάριν τοῦ κοινοῦ συμφέροντος.

Ἀπαγορεύουσαι τὰς διακρίσεις πανταχοῦ σχεδὸν ὅπου ἐξυπηρετεῖται τὸ κοινὸν— ἀπὸ τοῦ πλέον κοσμικοῦ ξενοδοχείου μέχρι τοῦ μικροῦ γειτονικοῦ φαρμακείου — ἡ παράγραφος αὐτὴ τοῦ προγράμματος πολιτικῶν δικαιωμάτων θὰ προϋπέθετε ριζικὰς ἀλλαγὰς εἰς τὰς μεθόδους καὶ τὰς συνηθειας τὰς ἐχούσας σχέσιν μὲ τὸν φυλετικὸν διαχωρισμόν.

Ἄνευ περιορισμῶν βασιζομένων εἰς τὸ μέγεθος, τὸν τόπο τῆς ἐπιχειρήσεως καὶ τὸν ὄγκον τῶν ἐργασιῶν της, ἡ ἀνωτέρω διάταξις ἀφήνει ἔξω τῆς λαβίδος τῆς Ὁμοσπονδιακῆς ἐξουσίας μόνον ἐκείνας τὰς σχεδὸν ἀνυπάρκτους «ἐπιχειρήσεις» ποὺ προσφέρουν μόνον ἐγχώρια προϊόντα ἢ ὑπηρεσίας εἰς μίαν καθαρῶς ἐπιχώριον πελατείαν.

Καὶ ὅμως, ἡ διάταξις περὶ χώρων ἐξυπηρετήσεως ἦτο ἐνδεχόμενον νὰ ἀποδειχθῆ ἡ πλέον ἐπιδεκτικὴ διχογνωμιῶν παράγραφος τοῦ νομοσχεδίου — ἐν μέρει λόγῳ τῆς ἐξάψεως τῶν πνευμάτων εἰς ὡρισμένας περιοχὰς καὶ ἐν μέρει διότι ἡ ἰδία διάταξις παρεῖχε στὸν ὑπουργὸν Δικαιοσύνης τῶν ΗΠΑ, τὸ νέον αὐτὸ εἶδος ἐξουσίας συμφώνως πρὸς τὸ ὁποῖον, εἰς «ἀρκούντως σοβαρὰς περιπτώσεις» θὰ ἐξουσιοδοτῆται νὰ ἐγείρῃ ἀγωγὰς ἐκ μέρους ἐκείνων τῶν πολιτῶν ποὺ λόγῳ πτωχίας ἀδυνατοῦν νὰ ὑποβληθοῦν εἰς τὴν δαπάνην τῆς ἀντιδικίας.

Τὴν ἰδίαν ἐξουσιοδότησιν θὰ εἶχε εἰς δύο ἄλλας περιπτώσεις.

1. Διὰ τὴν ἐπίσπευσιν τῆς καταργήσεως τοῦ φυλετικοῦ διαχωρισμοῦ εἰς τὰ σχολεῖα, ὑπὸ τὴν προϋπόθεσιν ὅτι ἡ ὁμοσπονδιακὴ σύστασις, ἡ παροχὴ ὁμοσπονδιακῶν ἐμπειρογνωμόνων καὶ ἡ Ὁμοσπονδιακὴ οἰκονομικὴ ἐνίσχυσις πρὸς ἐκπαιδευτικὰ ἱδρύματα ἀγωνιζόμενα ἐναντίον τῶν ὑπερμάχων τοῦ διαχωρισμοῦ θὰ εἶχε ἀποτύχει. Καὶ

2. Διὰ νὰ ἐπιτύχῃ ἐκλογικὰ δικαιώματα ὅταν εἰδικοὶ «ἐκλογικοὶ διαιτηταὶ» θὰ ἔχουν ἀποτύχει εἰς τὴν προσπάθειαν ἐξασφαλίσεως τοῦ δικαιώματος τῶν νέγρων νὰ προσέλθουν εἰς τὰς κάλπας.

Εἰς αὐτὰς καὶ πολλὰς ἄλλας περιπτώσεις ἡ νέα Ὁμοσπονδιακὴ ὑπηρεσία κοινοτικῶν σχέσεων θὰ ἐπιδιώκῃ νὰ μεσολοβῆ καὶ νὰ συνδιαλλάσσῃ ἐν συνεργασίᾳ μὲ τοπικὰς μικτὰς ἐπιτροπὰς ποὺ ἤδη ὑφίστανται εἰς πολλὰς κοινότητας. Λαμβανομένου ὑπ' ὄψιν ὅτι κατὰ τὸν παρελθόντα μῆνα μόνον, περίπου 170 κοινότητες τοῦ νότου ἤρχισαν ἐφαρμόζουσαι τὴν ἑκουσίαν κατάργησιν τοῦ φυλετικοῦ διαχωρισμοῦ, μία ὑπηρεσία κοινοτικῶν σχέσεων θὰ ἠμπορῆ νὰ ἀσκῆ μεγάλην ἐπίδρασιν.

Ἐπὶ πλέον, ὁ πρόεδρος ἐπρότεινε μακρὰν σειρὰν μέτρων πρὸς ὑποβοήθησιν τῶν μὴ ἐπαρκῶς ἐκπαιδευμένων καὶ τῶν στερουμένων τῶν ἐπαγγελματικῶν ἱκανοτήτων τῆς συγχρόνου ἐποχῆς. Τοῦτο θὰ ἦτο σημαντικὸν διὰ μίαν ἀρκετὰ μεγάλην μερίδα τῆς μειονότητος τῶν νέγρων καὶ θὰ ὑπεβοήθει διὰ τὴν ἄρσιν μιᾶς ἀτυχοῦς ἀλλ' ἀναντιρρήτως δυναμικῆς αἰτίας προκαταλήψεων.

Τὰ μέτρα αὐτὰ τοῦ προέδρου Κέννεντυ ἔτυχαν εὐρείας ἐπιδοκιμασίας ἀπὸ τὸν λαὸ καὶ τὸ Κογκρέσσο. Φιλοδοξία τοῦ προέδρου ἦταν νὰ εἰσαγάγῃ τὸ νομοσχέδιο καὶ νὰ ἐπιτύχῃ τὴν γρήγορη ψήφισή του, ὑπερνικῶντας τὴν κωλυσιεργία τῶνγερουσιαστῶν τοῦ νότου.

Ὁ βίαιος θάνατος τὸν ἐμπόδισε... Ἀλλὰ προεκάλεσε παγκόσμια ἀνάκούφιση ἡ δήλωσις τοῦ διαδόχου του προέδρου Λύντον Τόνσον, ὅτι τὸ νομοσχέδιο πολιτικῶν δικαιωμάτων, πολιτικὴ διαθήκη τοῦ Τζὼν Κέννεντυ, θὰ προωθηθῆ, γιὰ νὰ γίνῃ ἀμερικανικὸς νόμος, πρὸς αἰωνίαν τιμὴν τοῦ ἐμπνευστοῦ του...

ΑΥΡΙΟΝ: Ἡ συνέχεια.

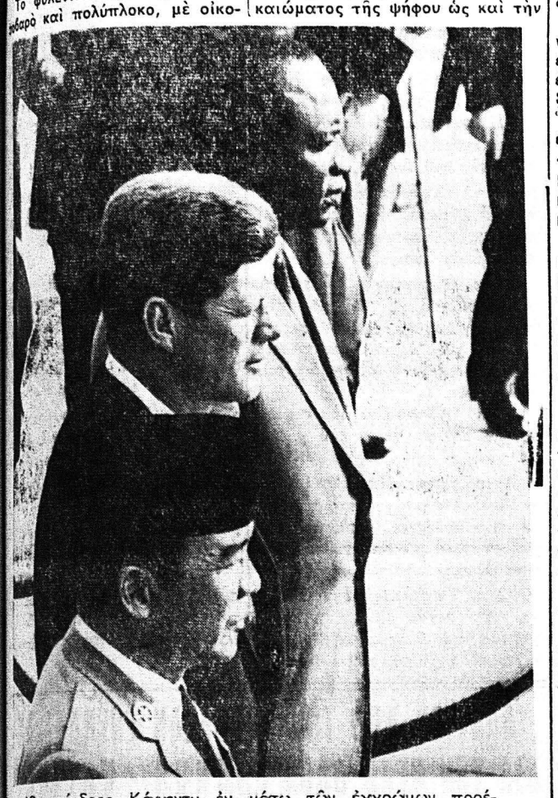

Ὁ πρόεδρος Κέννεντυ ἐν μέσῳ τῶν ἐγχρώμων προέδρων τῆς Μαλαισίας Μπουντίμπο Κέϊτα (ἄνω) καὶ Ἰνδονησίας Σοεκάρνο (κάτω)

ΤΟ ΕΔΑΦΟΣ ΣΥΝΤΗΡΕΙΤΑΙ ΕΠΙΣΤΗΜΟΝΙΚΩΣ ΕΙΣ Η.Π.Α.

Πρὸς ἐξουδετέρωσιν τῶν διαβρώσεων

Ἄρθρον τοῦ κ. ΝΤΟΝΑΛΝΤ ΓΟΥΪΛΛΙΑΜΣ

ΟΥΑΣΙΓΚΤΩΝ. (Ἰδ. Ὑπ.). Οἱ γαιοκτήμονες καὶ γενικῶς οἱ γεωργοὶ εἰς τὴν Ἀμερικὴν πολλὰ ἐπέτυχον κατὰ τὴν τελευταίαν 30ετίαν διὰ τὴν συντήρησιν, χρησιμοποίησιν καὶ ἐκμετάλλευσιν τῶν ἐδάφους καὶ τοῦ ὕδατος εἰς τὰς ἰδιωτικὰς καλλιεργείας των αἱ ὁποῖαι ἀποτελοῦν τὰ τρία τέταρτα τῶν καλλιεργησίμων ἐδαφῶν τῆς χώρας αὐτῆς. Διὰ τὴν ἐκτέλεσιν τῶν σχετικῶν προγραμμάτων ὑπεύθυνος εἶναι ἡ Ὑπηρεσία Συντηρήσεως Ἐδαφῶν τοῦ Ἀμερικανικοῦ ὑπουργείου Γεωργίας ἀπὸ τότε ποὺ ἱδρύθη μὲ νομοθετικὴν πρᾶξιν τοῦ Κογκρέσσου τὸν Ἀπρίλιον τοῦ 1935.

Εἰς τὴν ἀρχὴν τὸ ἔργον τῆς Ὑπηρεσίας αὐτῆς περιορίζετο κυρίως εἰς τὸν ἔλεγχον τῆς διαβρώσεως τοῦ ἐδάφους. Ὅλη ἡ Ἀμερικὴ εἶχε καταθορυβηθῆ ἀπὸ τὰς βαρυτάτας ἀπωλείας ἐδάφους λόγῳ ἀνέμων καὶ διαβρώσεως του ἀπὸ τὸ ὕδωρ.

Συντόμως τὸ ἔργον τῆς Ὑπηρεσίας ἐπεξετάθη καὶ διαιρεῖται εἰς 15 εἰδικὰ προγράμματα ἐξ ὧν τὰ 6 εἶναι τὰ κυριώτερα. Αὐτὰ εἶναι:

1. Τεχνικὴ βοήθεια παρεχομένη ἀπὸ περιφερειακοὺς τομεῖς τῆς ὑπηρεσίας.

2. Διαρρύθμισις καὶ προστασία τῶν λεκανῶν ἀπορροῆς ὕδατος, ἔργα προλήψεως πλημμυρῶν καὶ ἔρευναι τοῦ πυθμένος καὶ τῆς ροῆς τῶν ποταμῶν.

3. Ἡ ἐθνικὴ συνεταιριστικὴ μελέτη ἐδάφους.

4. Πρόγραμμα συντηρήσεως τῶν μεγάλων πεδιάδων.

5. Μελέται χιόνων. Καὶ

6. Τεχνικὴ βοήθεια σχετικῶν προγραμμάτων συντηρήσεως — πιστωτικῶν συμμετοχῆς εἰς τὰς δαπάνας καὶ ἀναπτύξεως τῶν ἀγροτικῶν περιοχῶν.

1. Ἡ ἐν λόγῳ ὑπηρεσία εἶναι τεχνική. Ἀπὸ τὰς ἀρχὰς τῆς ἱδρύσεώς της διεπιστώθη ὅτι ἡ ὑπηρεσία αὐτὴ θὰ ἐξυπηρέτει ἀποτελεσματικώτερον τὸ γενικὸν συμφέρον ἐὰν ἐπιτόπιοι ἀρχαὶ ἠσχολοῦντο μὲ τὴν ὀργάνωσιν καὶ βελτίωσιν τῶν διενεργουμένων ἔργων.

Τοῦτο ὡδήγησεν εἰς τὴν ἵδρυσιν Τομέων Συντηρήσεως Ἐδάφους οἱ ὁποῖοι εἶναι ἐπιτόπιοι ὀργανώσεις συνεργαζομένων γεωργῶν καὶ κτηνοτρόφων συμφώνως πρὸς τοὺς νόμους ἑκάστης Πολιτείας, ὑπὸ τὴν διεύθυνσιν ἐπιτοπίως ἐκλεγομένων συμβουλίων ἀμίσθων ἐπιθεωρητῶν.

Ἡ ὑπηρεσία βοηθεῖ τὰ συμβούλια αὐτὰ εἰς τὴν διεξαγωγὴν προγραμμάτων συντηρήσεως καὶ ἀπὸ τὸ 1937 ἔχουν ἱδρυθεῖ 3.000 τομεῖς συντηρήσεως ἐδάφους, οἱ ὁποῖοι καλύπτουν τὸ 96% τῶν καλλιεργουμένων ἐκτάσεων τῆς Ἀμερικῆς.

2. Γῆ ἀπὸ τὴν ὁποίαν ὕδωρ ἐκρρέει εἰς ποταμὸν ἢ εἰς ἄλλην μορφὴν ρέοντος ὕδατος καλεῖται λεκάνη ἀπορροῆς ἢ ποτάμιος λεκάνη. Τὰ προγράμματα συντηρήσεως τῆς γῆς αὐτῆς συνδυάζονται μὲ ἀνέγερσιν ὑδατοφρακτῶν καὶ ἄλλων κατασκευῶν διὰ νὰ ἐλέγχεται, διευθύνεται καὶ νὰ ἐναποθηκεύεται τὸ ὕδωρ.

3. Διὰ τὴν μελέτην τοῦ ὕδατος οἱ ἐπιστήμονες ἐξετάζουν τὸ ἔδαφος μὲ πᾶσαν λεπτομέρειαν γίνεται ἀεροφωτογράφησις καὶ ἐκδίδονται ὁδηγίαι διὰ πάντα ἐνδιαφερόμενον.

4. Τὸ πρόγραμμα τῶν μεγάλων πεδιάδων ἐνεκρίθη ἀπὸ τὸ Κογκρέσσον τὸ 1956. Σκοπεῖ εἰς τὴν ἐκτέλεσιν ἔργων συντηρήσεως εἰς τὴν περιοχὴν τῶν 10 Πολιτειῶν — εἰς τὸ Δυτικοκεντρικὸν τμῆμα τῆς Ἀμερικῆς τὸ ὁποῖον συνήθως μαστίζεται ἀπὸ μεγάλης διαρκείας ξηρασίας. Ἀποβλέπει κυρίως εἰς τὸ νὰ μετατρέπῃ τὰς γαίας τὰς ἀκαταλλήλους διὰ σιτοκαλλιέργειαν ἢ ἄλλας καλλιεργείας εἰς γαίας διὰ βοσκήν.

5. Οἱ ἐπιθεωρηταὶ χιόνων μετροῦν τὸ βάθος των, τὸ εἰς ὑγρασίαν περιεχόμενον κλπ. καὶ μὲ τὸν τρόπον αὐτὸν εἶναι δυνατὴ ἡ πρόβλεψις τῆς ροῆς τῶν ὑδάτων τὴν ἄνοιξιν ὅταν αἱ χιόνες ἀρχίζουν καὶ τήκονται πρᾶγμα τελείως ἀπαραίτητον διὰ τοὺς χρησιμοποιοῦντας ὕδωρ εἰς τὴν περιοχὴν τῶν ὀρέων τῆς Δυτικῆς Ἀμερικῆς.

6. Ἡ τεχνικὴ βοήθεια τῆς ὑπηρεσίας ἐπεκτείνεται καὶ εἰς ἄλλα σχετικὰ προγράμματα ὅπως εἶναι ἡ Διαχείρισις ἀγροικιῶν ἡ ὁποία παρέχει δάνεια εἰς γεωργοὺς καὶ κτηνοτρόφους, τὸ Γεωργικὸν πρόγραμμα συντηρήσεως τὸ ὁποῖον δίδει κεφάλαια — μὲ συμμετοχὴν εἰς τὰς δαπάνας — διὰ τὴν ἵδρυσιν ἔργων συντηρήσεως. Ἐπίσης ἡ ὑπηρεσία συμμετέχει εἰς τὴν προσπάθειαν τῆς ἀναπτύξεως τῶν ἀγροτικῶν περιοχῶν διὰ νὰ ἀνυψωθῆ τὸ εἰσόδημα καὶ οἱ ὅροι διαβιώσεως εἰς τὰς ἀγροτικὰς κοινότητας.

Ἡ γεωργικὴ παραγωγὴ εἰς τὴν Ἀμερικὴν εἶναι τώρα περισσότερα ἀπὸ ποτὲ παρὰ τὸ γεγονὸς τοῦ ὅτι ἡ μηχανοποίησις καὶ ἡ βελτιωμένη τεχνολογία ἐμείωσαν τὸν ἀριθμὸν τῶν γαιῶν καὶ τῶν γεωργῶν. Σήμερον ἕνας γεωργὸς παράγει ἀρκετὴν τροφὴν διὰ 29 ἄτομα, ἐνῷ τὸ 1900 ὁ ἀριθμὸς ἦτο 7 καὶ τὸ 1950, 15 ο)ο. Ἡ αὔξησις αὐτὴ τῆς ἀποδοτικότητος κάμνει τοὺς γεωργοὺς νὰ στρέφωνται πρὸς τὴν πόλιν καὶ αἱ καλλιεργήσιμοι γαῖαι περιβάλλονται ἀπὸ διαρκῶς ἐπεκτεινόμενα ἀστικὰ κέντρα. Ἕκαστον ἔτος περὶ τὰ 4000.000 ἑκτάρια καλλιεργησίμου γῆς μεταβάλλονται εἰς προάστεια, ἐθνικὰς ὁδούς, ἀεροδρόμια, βιομηχανίας καὶ ἄλλους μὴ γεωργικοὺς τομεῖς.

Ἐκεῖ οἱ πολεδόμοι χρησιμοποιοῦν τὰς μελέτας ἐδάφους διὰ νὰ λύσουν προβλήματα ὑπονόμων, καὶ ἐν γένει ἔργων προαστειακῆς ἀναπτύξεως. Οἱ Μηχανικοὶ κατασκευῶν χρησιμοποιοῦν τὰς μελέτας διὰ τὴν ἐπιλογὴν τοῦ καταλλήλου χώρου καθὼς καὶ ποῖος τύπος οἰκοδομῆς πρέπει νὰ προτιμηθῆ.

Ὅλος αὐτὸς ὁ κύκλος τῆς δραστηριότητος — αὐξανομένη γεωργικὴ παραγωγή, οἰκοδόμησις ὁδοποιΐα καὶ πολεοδομία—ἀπαιτεῖ διαχείρισιν καὶ ἀνάπτυξιν τοῦ ἐδάφους καὶ τοῦ ὕδατος ὅπως γίνεται ἀπὸ τοὺς ἰδιώτας γεωκτήμονας. Ὡς ἐκ τούτου ἡ συντήρησις τῶν πηγῶν αὐτῶν ἡ ὁποία ἄλλοτε ἀπετέλει πρόβλημα ἀγροκτήματος σήμερον εἶναι πρόβλημα προαστίων καὶ πόλεων ἀκόμη. Καὶ ὅλα γίνονται μὲ τὴν ἐπίβλεψιν καὶ βοήθειαν τῆς Ὑπηρεσίας Συντηρήσεως ἐδαφῶν τοῦ ἀμερικανικοῦ ὑπουργείου Γεωργίας.

Ἡ ἔκτασις αὐτὴ πλησίον τῆς Πρέστον τῆς Μιννεσότα δίδει μίαν ἀμυδρὰν ἰδέαν τῆς δραστηριότητος τῆς Ὑπηρεσίας Συντηρήσεως Ἐδαφῶν. Παρεκκλίσεις, ἀναβαθμίδες, δίοδοι ὕδατος, γραμμικὴ καλλιέργεια, δεξαμεναί, ὅλα αὐτὰ καὶ ἄλλα σκοπὸν ἔχουν τὴν πρόληψιν ταχείας ροῆς τῶν ὑδάτων τῆς βροχῆς καὶ τὴν ὡς ἐκ τούτου διάβρωσιν τοῦ ἐδάφους καὶ τὴν μεγιστην δυνατὴν ἐκμετάλλευσιν τῆς ἐξατμίσεως. Διὰ τὴν προστασίαν τῶν ἐδαφῶν ἀπὸ τοὺς ἀνέμους φυτεύονται δένδρα.

ΝΕΟΝ ΤΗΛΕΦΩΝΟΝ ΙΑΤΡΕΙΟΥ

Dr ΠΑΝ. ΡΟΥΒΑΛΗ

ΟΥΡΟΛΟΓΟΥ

61 - 79

Δέχεται 8-9 π.μ. καὶ 5-8 μ.μ. Πολυκατοικία πλατεῖα Γεωργίου Α'. Χειρουργεῖ εἰς κλινικὴν Κατσίνη, τηλ. 20-38

ΧΑΡ. & ΙΩΑΝ. ΚΑΓΙΑΦΑΣ

ΕΡΜΟΥ 14—ΑΙΟΛΟΥ 68

ΠΑΤΡΑΙ—ΑΘΗΝΑΙ

Γραφικὴ ὕλη

Τυπογραφικαὶ ἐργασίαι

Τιμαὶ ἀσυναγώνιστοι

ΣΤΑ ΒΡΑΧΝΕΪΚΑ

ΣΑΒΒΑΤΟ 21 Μαρτίου, πανήγυρις τῶν Ἁγίων Θεοδώρων, στὸ κοσμικὸν κέντρον Ἀδελφῶν ΜΠΟΥΓΙΟΥΚΟΥ θὰ σᾶς ψυχαγωγήσῃ τὸ καλλιτεχνικὸ συγκρότημα

ΧΑΡΟΥΜΕΝΗ ΣΥΝΤΡΟΦΙΑ

μὲ τὸν ἀσυναγώνιστο κλαρινίστα

ΒΑΓΓΕΛΑΚΗ ΚΟΚΩΝΗ

Τὸ ἴδιο συγκρότημα τὴν ΚΥΡΙΑΚΗ 22 Μαρτίου, θὰ σᾶς χαρίσῃ μιὰ ἀξέχαστη βραδυὰ στὸ κοσμικὸ κέντρο

ΜΠΛΕ ΣΑΛΟΝΙ στὴν ΚΑΤΩ ΑΧΑΪΑ

ΔΙΑ ΤΑ ΚΟΜΜΩΤΗΡΙΑ

Ἡ IMEDIA L' OREAL, στὴν προσπάθειά της νὰ ἐξυψώσῃ καὶ νὰ ἐνισχύσῃ τὸ κομμωτικὸν ἐπάγγελμα, μεθαύριον ΚΥΡΙΑΚΗ 22 ΜΑΡΤΙΟΥ πραγματοποιεῖ, μεγάλην ἐπίδειξιν εἰς τὴν αἴθουσα τοῦ ΝΑΥΤΙΚΟΥ ΟΜΙΛΟΥ ΠΑΤΡΩΝ, Ἁγίου Νικολάου 12, καὶ ὥραν 3.30 ἀπογευματινήν.

ΚΑΛΟΥΝΤΑΙ ΟΙ ΚΟΜΜΩΤΑΙ νὰ παρακολουθήσουν τὴν ὡραιοτάτην καὶ λίαν ὠφέλιμον αὐτὴν ἐπίδειξιν, ὅπου διακεκριμένοι κομμωταὶ τῆς OREAL καὶ οἱ περίφημοι Ἀθηναῖοι κομμωταὶ ΣΤΡΑΤΟΣ, ΠΑΡΙΣ, ΚΑΡΑΚΑΤΣΑΝΗΣ, μὲ ὡραιότατα ΜΑΝΕΚΕΝ ἐξ ΑΘΗΝΩΝ, θὰ παρουσιάσουν τὶς νεώτερες καλλιτεχνικὲς ἐπιτεύξεις τῆς κομμωτικῆς τέχνης