Τοπικαὶ Εἰδήσεις

Η ΕΘΝΙΚΗ ΕΠΕΤΕΙΟΣ ΕΩΡΤΑΣΘΗ
χθὲς μὲ πατριωτικὴν ἔξαρσιν

ΔΟΞΟΛΟΓΙΑ—ΠΑΡΕΛΑΣΙΣ—ΛΑΜΠΑΔΗΦΟΡΙΑ

Ὑπὸ ἕνα καταγάλανον οὐρανὸν καὶ εἰς ἀτμόσφαιραν ἐθνικῆς ἐξάρσεως ἑώρτασε χθὲς ὁ Πατραϊκὸς λαὸς τὴν ἐπέτειον τῆς Ἐθνικῆς Ἠλιγγενεσίας.

Τὸ χαρμόσυνον τῆς ἡμέρας ἀνήγγειλαν ἅμα τῇ ἀνατολῇ τοῦ ἡλίου 21 κανονιοβολισμοὶ ἐκ τῶν ἐπάλξεων τοῦ φρουρίου, ἐνῷ ἡ δημοτικὴ μουσικὴ περιήρχετο τὰς κεντρικωτέρας ὁδοὺς τῆς πόλεως παιανίζουσα τὸ ἐωθινόν. Τὴν 8ην πρωϊνὴν ἔγινεν ἡ ἔπαρσις τῆς σημαίας τῆς πόλεως εἰς τὸ Φρούριον, ἐνῷ στρατιωτικὰ τμήματα ὅλων τῶν ὅπλων ἀπέδιδον τιμάς, ἡ δὲ δημοτικὴ μουσικὴ ἐπαιάνιζεν εἰς τὴν πλατείαν Τριῶν Συμμάχων.

Περὶ τὴν 11ην πρωϊνὴν ἐτελέσθη εἰς τὸν μητροπολιτικὸν ναὸν δοξολογία χοροστατοῦντος τοῦ Σεβ. Μητροπολίτου κ. Κωνσταντίνου καὶ παρουσίᾳ τοῦ νομάρχου κ. Γεωργ. Τσιτσάρα, τοῦ στρατιωτικοῦ διοικητοῦ κ. Γ. Κοτσαλῆ, τοῦ δημάρχου κ. Νικ. Βέτσου, βουλευτῶν, τοῦ προέδρου μετὰ μελῶν τοῦ δημοτικοῦ συμβουλίου καὶ ἐκπροσώπων τῶν λοιπῶν στρατιωτικῶν, πολιτικῶν καὶ δικαστικῶν ἀρχῶν, ἐκπροσώπων ὀργανώσεων, πολιτικῶν καὶ πολεμιστικῶν, τῶν προξένων τῶν φίλων καὶ συμμάχων χωρῶν καὶ πλήθους κόσμου. Κατὰ τὴν προσέλευσιν τῶν ἐπισήμων ἐξ τὸν ναόν, ὅπως καὶ κατὰ τὴν διάρκειαν ἠφάλλετο τὸ Πολυχρόνιον, τιμᾶς ἀπέδιδον τμήματα τῶν ἐνόπλων δυνάμεων καὶ ἡ δημοτικὴ μουσική.

Μετὰ τὸ πέρας τῆς δοξολογίας, οἱ ἐπίσημοι ἀπεχώρησαν τοῦ ναοῦ, περὶ τὴν 12.15 δὲ μεσημβρινὴν ἤρχισεν ἡ παρέλασις τῶν πολιτικῶν καὶ στρατιωτικῶν τμημάτων εἰς τὴν ὁδὸν Ἁγίου Ἀνδρέου προ τῶν ἐπισήμων ἱσταμένων ἐπὶ τῆς πλατείας Τριῶν Συμμάχων.

ΑΡΙΣΤΗ ΥΠΗΡΞΕΝ Η ΕΜΦΑΝΙΣΙΣ
τῶν μαθητῶν εἰς τὴν παρέλασιν

Ἀπὸ ἑνωρὶς πλήθη κόσμου κατέλαβον τὰ ἑκατέρωθεν τῆς ὁδοῦ Ἁγίου Ἀνδρέου καὶ τῆς Λεωφόρου Δημ. Γούναρη μέχρι τοῦ ΟΤΕ πεζοδρόμια καὶ ἐξώστας τῶν οἰκιῶν ἀπὸ ὅπου παρηκολούθησαν τὰ παρελαύνοντα τμήματα. Ὅλα τὰ τμήματα ἐχειροκροτήθησαν ὑπὸ τοῦ λαοῦ ἐνθουσιωδῶς, μὲ μεγαλυτέραν ὅμως θερμότητα καὶ ὑπερηφάνειαν ἐχειροκροτήθησαν τὰ στρατιωτικὰ τμήματα, τὰ ὁποῖα παρουσίασαν ἄψογον ἐμφάνισιν. Εἰς τὴν ἀρχὴν τῆς παρελάσεως τῶν πολιτικῶν τμημάτων παρετηρήθη κατ' ἐπανάληψιν «συνωστισμὸς» τούτων πρὸ τῶν ἐπισήμων, ποὺ ἐπροκάλεσε δυσμενῆ σχόλια διὰ τοὺς ἁρμοδίους. Εὐτυχῶς διωρθώθη τὸ κακὸν ἀμέσως. Τῇ ἐπεμβάσει ὅμως «ἀναρμοδίων» καὶ οὐχὶ τῶν ἐντεταλμένων.

Ἐπικεφαλῆς τῆς παρελάσεως ἤρχετο ἡ μικτὴ δημοτικὴ μπαντίνα, παιανίζουσα διάφορα ἐμβατήρια. Ἀκολούθως ἤρχετο ἡ δημοτικὴ μουσική, ἥτις, ἀφοῦ διῆλθε πρὸ τῶν ἐπισήμων ἐπανέκαμψε καὶ κατέλαβε θέσιν εἰς τὴν συμβολὴν τῶν ὁδῶν Ἁγίου Νικολάου καὶ Ἁγίου Ἀνδρέου ὅπου παρέμεινε μέχρι πέρατος τῆς παρελάσεως, παιανίζουσα ἐμβατήρια. Τὸν χρόνον εἰς τὰ παριελαύνοντα τμήματα ἔδιδον μεγάφωνα τοποθετηθέντα κατὰ μῆκος τῆς ὁδοῦ, μεταδίδοντα τὰ ἐμβατήρια τῆς δημοτικῆς μουσικῆς.

Ἐν συνεχείᾳ ἤρχετο τὸ λάβαρον τοῦ Συλλόγου Καλαβρυτινῶν, οἱ σημαιαφόροι τοῦ ὁποίου ἔφερον ἐθνικὰς ἐνδυμασίας. Ἠκολούθουν οἱ τρόφιμοι τῶν ὀρφανοτροφείων θηλέων καὶ ἀρρένων, μαθήτριαι τῆς Ἐργατικῆς Ἑστίας, τὸ ἰδιωτικὸν σχολεῖον δίδος Αἰκατερίνης Παπαθημητροπούλου, τὸ ἐκπαιδευτήριον «Οἱ Τρεῖς Ἱεράρχαι», τὸ ἐκπαιδευτήριον «Ἀρέθουσα», οἱ μαθηταὶ τῶν ὁποίων ἔφερον ἐνδυμασίας μὲ τὰ ἐθνικὰ χρώματα.

Μετὰ ταῦτα ἤρχοντο μαθηταὶ καὶ μαθήτριαι δημοτικῶν σχολείων τῆς πόλεως ποὺ ἔφερον στολὰς Ἀμαλίας καὶ φουστανέλλες. Ἐπροκάλεσαν πράγματι τὰ ἐνθουσιώδη χειροκροτήματα τοῦ πλήθους καὶ τὰ κολακευτικώτερα σχόλια διὰ τὴν προσπάθειαν τῶν διδασκάλων των, οἱ ὁποῖοι ἐπέτυχον ἕνα τόσον ἁρμονικὸν σύνολον. Καίτοι παιδιὰ καὶ κορίτσια μέχρι 12 ἐτῶν ἐν τούτοις εἶχον ἕνα θαυμάσιον παράστημα ποὺ ἐξέπληξε. Μπράβο τους!

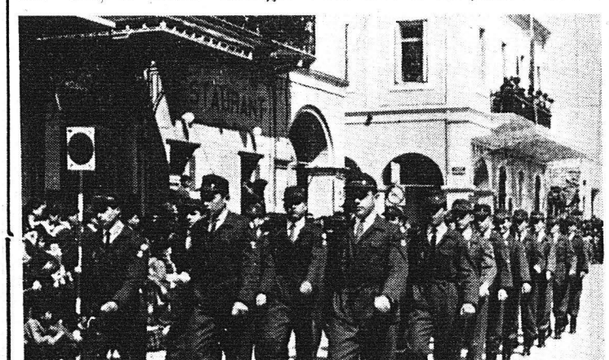

Μαθηταὶ τῶν σχολῶν Λούντζη παρελαύνοντες

Ἀκολούθως ἤρχοντο αἱ μαθήτριαι τῶν σχολείων τῆς Φιλεκπαιδευτικῆς Ἑταιρίας καὶ αἱ μαθήτριαι τῶν Α', Β' καὶ Γ' γυμνασίων θηλέων τῆς πόλεως ἅπασαι φέρουσαι ἐνδυμασίας μὲ τὰ ἐθνικὰ χρώματα. Ἠκολούθουν τὸ οἰκονομικὸν γυμνάσιον καὶ οἱ μαθηταὶ τῶν Α', Β' Γ' καὶ Δ' Γυμνασίων τῆς πόλεως μὲ πράγματι ὡραῖον παράστημα καὶ ὑπερηφάνειαν ἐχειροκροτήθησαν τὰ στρατιωτικὰ τμήματα, τὰ ὁποῖα παρουσίασαν ἄψογον ἐμφάνισιν. Εἰς τὴν ἀρχὴν τῆς παρελάσεως τῶν πολιτικῶν τμημάτων παρετηρήθη κατ' ἐπανάληψιν «συνωστισμὸς» τούτων πρὸ τῶν ἐπισήμων, ποὺ ἐπροκάλεσε δυσμενῆ σχόλια διὰ τοὺς ἁρμοδίους. Εὐτυχῶς διωρθώθη τὸ κακὸν ἀμέσως. Τῇ ἐπεμβάσει ὅμως «ἀναρμοδίων» καὶ οὐχὶ τῶν ἐντεταλμένων.

Ἐπικεφαλῆς τῆς παρελάσεως ἤρχετο ἡ μικτὴ δημοτικὴ μπαντίνα, παιανίζουσα διάφορα ἐμβατήρια. Ἀκολούθως ἤρχετο ἡ δημοτικὴ μουσική, ἥτις, ἀφοῦ διῆλθε πρὸ τῶν ἐπισήμων ἐπανέκαμψε καὶ κατέλαβε θέσιν εἰς τὴν συμβολὴν τῶν ὁδῶν Ἁγίου Νικολάου καὶ Ἁγίου Ἀνδρέου ὅπου παρέμεινε μέχρι πέρατος τῆς παρελάσεως, παιανίζουσα ἐμβατήρια. Τὸν χρόνον εἰς τὰ παριελαύνοντα τμήματα ἔδιδον μεγάφωνα τοποθετηθέντα κατὰ μῆκος τῆς ὁδοῦ, μεταδίδοντα τὰ ἐμβατήρια τῆς δημοτικῆς μουσικῆς.

Ἐν συνεχείᾳ ἤρχετο τὸ λάβαρον τοῦ Συλλόγου Καλαβρυτινῶν, οἱ σημαιαφόροι τοῦ ὁποίου ἔφερον ἐθνικὰς ἐνδυμασίας. Ἠκολούθουν οἱ τρόφιμοι τῶν ὀρφανοτροφείων θηλέων καὶ ἀρρένων, μαθήτριαι τῆς Ἐργατικῆς Ἑστίας, τὸ ἰδιωτικὸν σχολεῖον δίδος Αἰκατερίνης Παπαθημητροπούλου, τὸ ἐκπαιδευτήριον «Οἱ Τρεῖς Ἱεράρχαι», τὸ ἐκπαιδευτήριον «Ἀρέθουσα», οἱ μαθηταὶ τῶν ὁποίων ἔφερον ἐνδυμασίας μὲ τὰ ἐθνικὰ χρώματα.

ΕΠΙΒΛΗΤΙΚΗ Η ΠΑΡΕΛΑΣΙΣ
ΤΩΝ ΣΤΡΑΤΙΩΤΙΚΩΝ ΤΜΗΜΑΤΩΝ

Μετὰ ταῦτα ἤρχιζε τὸ στρατιωτικὸν μέρος τῆς παρελάσεως. Προηγοῦντο μοτοσυκλεττισταὶ τῶν ἐνόπλων δυνάμεων καὶ τῶν σωμάτων ἀσφαλείας καὶ ὁ ἔχων τὸ γενικὸν πρόσταγμα ταγματάρχης τοῦ ΚΕΤεΣ ἐπιθεώνων τζίπ. Ἔπεσαν ἔφεδροι ἀξιωματικοὶ ἐκπαιδευόμενοι εἰς τὸ ΚΕΤεΣ καὶ τμήματα στρατοῦ, ἄγημα ναυτικοῦ καὶ ἀεροπορίας, οὐλαμὸς χωροφυλακῆς καὶ διμοιρία τῆς ἀστυνομίας πόλεως.

Ἐν συνεχείᾳ ἤρχοντο μηχανοκίνητα μέσα τοῦ ΚΕΤεΣ, ὀχήματα συνεργεῖα, αὐτοκίνητα τῆς ἀμέσου ἀράσεως χωροφυλακῆς, τὸ μηχανοκίνητον τῆς Ἀστυνομίας καὶ τὴν παρέλασιν ἔκλειον ὀχήματα τῆς πυροσβεστικῆς ὑπηρεσίας.

Τοὺς στρατιωτικοὺς σχηματισμοὺς ἐχειροκρότησεν ἐνθουσιωδῶς τὸ πλῆθος καθ' ὅλην τὴν διαδρομήν των.

Τὴν 7.30 ἑσπερινὴν χθὲς εἰς τὴν πλατεῖαν Ἁγίου Γεωργίου ὑπὸ μελῶν τοῦ Συλλόγου «Τὸ δημοτικὸ τραγοῦδι» ἔγινεν ἀναπαράστασις σκηνῶν ἀπὸ τὴν ὁρκωμοσίαν τῶν ἀγωνιστῶν καὶ τὴν 8ην λαμπαδηφορία ὑπὸ τῶν ἀνδρῶν τοῦ ΚΕΤεΣ μὲ ἐπὶ κεφαλῆς τὰς δημοτικὰς μπαντίνας.

Δύο πατριωτικαὶ ἑορταὶ ὠργανώθησαν εἰς τὴν «Διακίδειον»

Εἰς τὴν Διακίδειον Σχολὴν ὠργανώθησαν ἐπὶ τῇ ἐθνικῇ ἐπετείῳ δύο ὡραιότατοι πατριωτικαὶ ἐκδηλώσεις. Τὸ βράδυ τῆς Τρίτης ἐνώπιον πυκνοτάτου ἀκροατηρίου μετὰ σύντομον εἰσήγησιν τοῦ προέδρου τῆς Σχολῆς ἰατροῦ κ. Ἀρ. Ἀντωνιάδη, ὡμίλησεν ὁ ποιητὴς καὶ βουλευτὴς Ἀθηνῶν κ' Ἰωάννης Κουτσοχέρας μὲ θέμα «ἡ πνευματικότης τῆς Φυλῆς καὶ τὸ Εἰκοσιένα». Ἡ συμπολίτις καλλιτέχνις τῆς ἀπαγγελίας κυρία Ἠλέκτρα Μικρούτσικου ἀπήγγειλε ἐπικαίρους στίχους τοῦ Παλαμᾶ καὶ τὸ «Μήνυμα», τοῦ κ. Κουτσοχέρα, καὶ ἐτραγούδησεν, ἡ χορῳδία τῆς Ἐργατικῆς Ἑστίας ὑπὸ τὴν διεύθυνσιν τοῦ κ. Δημητρίου Ζαφείρη.

Κατὰ τὴν χθεσινοβραδυνὴν ἐκδήλωσιν ἐπρολόγησεν ἡ σύμβουλος τῆς Σχολῆς κυρία Ἠλέκτρα Μικρούτσικου, ὡμίλησεν ὁ καθηγητὴς κ. Παπαθανασίου περὶ τῆς Κύπρου, ἐγένετο προβολὴ φωτεινῶν εἰκόνων καὶ ἡρμηνεύθη ὑπὸ μαθητῶν τὸ πατριωτικὸν σκέτς «Τὸ ἄπαρτο Σοῦλι».

Τὸ φέρρυ-μπὼτ «Ἀππία» ἀρχίζει ἀπὸ σήμερον τὰ δρομολόγιά του

Τὴν 10ην νυκτερινὴν σήμερον ἀποπλέει ἐκ τοῦ λιμένος μας διὰ Πρίντεζι τὸ φέρρυ—μπὼτ «Ἀππία» διὰ τὸ πρῶτον δρομολόγιόν του τῆς νέας τουριστικῆς περιόδου. Τοῦτο θὰ ἀναχωρῇ ἐκ Πατρῶν καθ' ἑκάστην Δευτέραν, Πέμπτην καὶ Σάββατον καὶ ὥραν τὴν ἰδίαν μὲ τοῦ ἑτέρου πορθμείου «Ἐγνατία» ἤτοι τὴν 10ην μ. μ.

Η 25η ΜΑΡΤΙΟΥ ΕΙΣ ΤΟ ΜΕΣΟΛΟΓΓΙ

ΜΕΣΟΛΟΓΓΙΟΝ. Μεγαλοπρεπῶς ἐτελέσθη ἡ ἐθνικὴ ἑορτὴ εἰς τὴν πόλιν μας. Κατὰ τὴν δοξολογίαν γενομένην ἐν τῷ Μητροπολιτικῷ ναῷ ἐξεφώνησε τὸν πανηγυρικὸν τῆς ἡμέρας ὁ δήμαρχος κ. Εὐαγγελάτος, ἀναφερθεὶς εἰς τὴν Ἁγίαν Λαύραν, τὰ Καλάβρυτα, τὰ ἐπαναστατικὰ γεγονότα τῶν Πατρῶν μὲ τὸν ἐπίσκοπον Γερμανὸν καὶ εἰς τὴν συμβολὴν τοῦ Μεσολογγίου κρατήσαντος τὴν Ἐπανάστασιν ἐπὶ πέντε χρόνια εἰς τὸν «φράκτην» του. Ἀνεφέρθη εἰς τὰ σύγχρονα γεγονότα καὶ ἀπέτισε φόρον τιμῆς εἰς τὸν ἐν Κυρίῳ ἀναπαυθέντα ἡρωϊκὸν Βασιλέα Παῦλον, καὶ ἐξῆρε τὴν προσωπικότητα τοῦ Βασιλέως Κωνσταντίνου, περὶ τὸν ὁποῖον ἀδελφωμένοι καὶ συσπειρωμένοι ὅλοι οἱ Ἕλληνες, ὅπως τὴν 28 Ὀκτωβρίου 1940, θὰ διεκδικήσουν τὰ Ἑλληνικὰ Ἰδανικὰ ἐν Κύπρῳ καὶ Βορείῳ Ἠπείρῳ καὶ θὰ ἀντιμετωπίσουν τυχὸν ἀπειλὴν κατὰ τῶν Ἑλλήνων τῆς Κωνσταντινουπόλεως. Ὁ λόγος τοῦ κ. Εὐαγγελάτου προεκάλεσεν θύελλαν ἐνθουσιασμοῦ.

Ἐπηκολούθησεν μεγαλοπρεπὴς παρέλασις, ἐνώπιον τοῦ Νομάρχου κ. Σιδηροπούλου, τῶν σχολείων, προσκόπων, ὁδηγῶν καὶ στρατοῦ μὲ ἐπὶ κεφαλῆς τὴν φιλαρμονικὴν τοῦ Δήμου.

Ἔκλεψαν μοτοσακὸ

Τὴν παρελθοῦσαν Τρίτην συνελήφθησαν εἰς Ὀβρυὰ ὑπὸ ὀργάνων τῆς χωροφυλακῆς οἱ Παν. Ἀποστ. Ἀνδρεόπουλος καὶ Γρηγ. Ἑλ. Μιχαηλίδης, κάτοικοι Πατρῶν διότι τὴν ἰδίαν ἡμέραν ἀφῆρεσαν ἀπὸ τὴν πλατεῖαν Βοῦδ τὸ ὑπ' ἀριθ. 1394 μοτοποδήλατον τοῦ Ἀναστ. Μιχ. Μωϋσίδη κατοίκου Ψαροφᾶ Πατρῶν.

Οὗτοι μετὰ τῆς σχηματισθείσης διακοπῆς ἀπεστάλησαν εἰς τὸν εἰσαγγελέα.

Προσκοπικὴ ἐπίδειξις

Χθὲς τὸ ἀπόγευμα, εἰς τὰ σχολεῖα Κλαράκη ἔλαβεν χώραν ἐπίδειξις προσκοπιαῖς κατασκηνώσεως παρουσίᾳ πολλῶν γονέων καὶ φίλων τοῦ προσκοπισμοῦ. Ὁ ἀρχηγὸς τοῦ Συστήματος κ. Χρίστος Θεοδωρίδης διὰ ὁμιλίας του, ἐξῆρε τὴν σημασίαν τῶν προσκοπικῶν κατασκηνώσεων καὶ ἠχαριστήσε τοὺς θεατὰς διὰ τὴν συμβολή των, εἰς τὸ ἔργον τοῦ προσκοπισμοῦ.

ΡΩΣΙΑ, ΒΟΥΛΓΑΡΙΑ ΚΑΙ ΓΙΟΥΓΚΟΣΛΑΒΙΑ
ΕΥΧΟΝΤΑΙ ΣΥΣΦΙΓΞΙΝ ΤΩΝ ΣΧΕΣΕΩΝ ΜΕ ΤΗΝ ΕΛΛΑΔΑ
ΣΥΓΧΑΡΗΤΗΡΙΑ ΤΟΥ ΖΙΒΚΩΦ ΠΡΟΣ ΤΟΝ κ. ΠΑΠΑΝΔΡΕΟΥ
ΦΙΛΕΛΛΗΝΙΚΑ ΑΡΘΡΑ ΤΟΥ ΤΥΠΟΥ ΕΠ' ΕΥΚΑΙΡΙΑ ΤΗΣ ΕΘΝΙΚΗΣ ΕΟΡΤΗΣ

ΜΟΣΧΑ. Ἡ ἐπέτειος τῆς ἐθνικῆς ἀνεξαρτησίας τῆς Ἑλλάδος εὑρίσκετο χθὲς στὸ κέντρο τῆς προσοχῆς ὅλων τῶν σοβιετικῶν ἐφημερίδων. Χαρακτηριστικὸ εἶναι ὅτι ὁ ραδιοσταθμὸς τῆς Μόσχας ἀνοίγοντας τὴν αὐγὴ τὸ πρόγραμμά του, ὑπεγράμμισε στοὺς Σοβιετικοὺς ἀκροατάς του στὴν ρωσικὴ γλῶσσα, ὅτι ἕνα ἀπὸ τὰ πιὸ σημαντικὰ θέματα τῆς ἡμέρας εἶναι οἱ «ἐθνικὴ ἑορτὴ τῶν τέκνων τῆς Ἑλλάδος».

Ἐξ ἄλλου, στὴν χθεσινὴ «Πράβδα» δημοσιεύεται πανηγυρικὸ ἄρθρο τοῦ ἀνταποκριτοῦ της στὴν Ἀθήνα κ. Νικολάϊ Μπράγκιν, ἀφιερωμένο στὴν ἑλληνικὴ ἐπέτειο καὶ στὶς ἑλληνοσοβιετικὲς σχέσεις. «Οἱ Σοβιετικοί ἄνθρωποι, ὑπογραμμίζεται στὸ ἄρθρο, εὐχονται ἀπὸ τὰ βάθη τῆς καρδιάς τους στὸν ἑλληνικὸ λαὸ κατὰ τὴν σημερινὴ ἐπέτειο τῆς ἀνεξαρτησίας του ἀνθηση, εὐτυχία καὶ πρόοδο στὴν σύγχρονη Ἑλλάδα».

ΣΟΦΙΑ. Ὁ Βούλγαρος πρωθυπουργὸς κ. Τόντορ Ζίφκωφ σὲ τηλεγράφημα ποὺ ἀπηύθυνε στὸν πρόεδρο τῆς ἑλληνικῆς Κυβερνήσεως κ. Γ. Παπανδρέου ἐξ ἀφορμῆς τῆς ἑλληνικῆς ἐπετείου διαβιβάζει τὰ εἰλικρινῆ συγχαρητήριά του καὶ εὐχὲς γιὰ τὴν εὐτυχία καὶ τὴν εὐημερία τοῦ ἑλληνικοῦ λαοῦ, ἐκφράζει δὲ μὲ τὴν εὐκαιρία αὐτὴ τὴν πεποίθησί του «γιὰ τὴν περαιτέρω ἀνάπτυξι τῶν ἑλληνοβουλγαρικῶν σχέσεων πρὸς τὸ συμφέρον τῶν δύο χωρῶν καὶ τῆς εἰρήνης στὰ Βαλκάνια».

ΒΕΛΙΓΡΑΔΙ. Ἡ ἐφημερὶς «Μπόρμπα» ἐπίσημο ὄργανο τοῦ γιουγκοσλαβικοῦ Κ.Κ. χαιρετίζει μὲ θέρμη τὴν ἑλληνικὴ ἐθνικὴ ἐπέτειο σὲ χθεσινὸ ἄρθρο της καὶ ὑπογραμμίζει τὴν αἰσιόδοξη προοπτικὴ γιὰ τὴν παραπέρα βελτίωσι τῶν φιλικῶν σχέσεων τῶν δύο χωρῶν.

«Ἡ φιλία μεταξὺ τῶν λαῶν Ἑλλάδος καὶ Γιουγκοσλαβίας, γράφει, χρονολογεῖται ἀπὸ τὸ 1830, ὁπότε ἡ Ἑλλὰς ἀπέκτησε τὴν ἀνεξαρτησία της. Ἔκτοτε ὑπῆρξαν μερικὲς διακοπὲς στὶς σχέσεις τῶν δύο κρατῶν, ποτὲ ὅμως δὲν ὠδήγησαν σὲ ἐνοπλη σύρραξι τῶν δύο λαῶν. Ἀντιθέτως ἡ ἀνάπτυξις τῶν σχέσεων καλῆς γειτονίας ἀκολουθεῖ τὴν ἀνιοῦσα καὶ ὅλα τὰ ἐμπόδια ποὺ προέρχονται ἀπὸ τὴν διαφορὰ τῶν δύο πολιτικῶν συστημάτων καὶ ἀπὸ τὴν ἄσκηση τῆς ἐξωτερικῆς πολιτικῆς, εἶναι ὅτι ἀποτέλεσμα νὰ εἶναι δυνατὸν νὰ ἐκφρασθῇ κανεὶς μὲ τὴν μεγαλύτερη δυνατὴ αἰσιοδοξία γιὰ τὸ μέλλον».

ΜΕΓΑΛΟΠΡΕΠΗΣ ΕΟΡΤΑΣΜΟΣ ΕΙΣ ΑΘΗΝΑΣ
Ο ΛΑΟΣ ΕΠΕΥΦΗΜΕΙ ΖΩΗΡΩΣ ΤΟΝ ΒΑΣΙΛΕΑ
ΜΟΙΡΑ ΠΥΡΑΥΛΩΝ ΜΕΤΕΣΧΕ ΤΗΣ ΣΤΡΑΤΙΩΤΙΚΗΣ ΠΑΡΕΛΑΣΕΩΣ

ΑΘΗΝΑΙ. Ἡ ἐπέτειος τῆς 25 Μαρτίου ἐωρτάσθη μετ' ἐξαιρετικῆς λαμπρότητος.

Τὴν ἀνατολὴν τοῦ ἡλίου ἐχαιρέτισαν 21 βολαὶ ἐκ τῶν πυροβολείων τοῦ Λυκαβηττοῦ, εὐθὺς δὲ ἀμέσως στρατιωτικαὶ μουσικαὶ διατρέχουσαι τὰς ὁδοὺς τῆς πόλεως ἀνέκρουον τὸ ἐωθινόν.

Ἀπὸ τῆς 10ης π. μ., ἤρχισεν ἡ προσέλευσις εἰς τὸν Μητροπολιτικὸν ναὸν τῶν ἐπισήμων.

Ὀλίγον πρὸ τῆς 10.30 π. μ. προσῆλθεν εἰς τὸν ναὸν ὁ πρόεδρος τῆς κυβερνήσεως κ. Γ. Παπανδρέου, ἐπὶ κεφαλῆς τῶν μελῶν τοῦ ὑπουργικοῦ συμβουλίου.

Τὴν 10.30 π. μ., ἀκριβῶς, προσῆλθεν εἰς τὸν ναὸν ἡ βασιλικὴ πομπή. Τοῦ βασιλικοῦ αὐτοκινήτου ἐπέβαινε, πλὴν τοῦ Βασιλέως Κωνσταντίνου, ἡ Διάδοχος πριγκίπισσα Εἰρήνη. Ἠκολούθει δὲ τὸ αὐτοκίνητον μὲ τὸν πρίγκηπα Πέτρον. Τὴν πομπὴν ἐπλαισίωνεν ἵλη τῆς Ἀνακτερικῆς Φρουρᾶς, τοῦ δὲ βασιλικοῦ αὐτοκινήτου προηγοῦντο καὶ εἵποντο μοτοσυκλεττισταὶ τῆς Ε.Σ.Α. Καθ' ὅλην τὴν διαδρομὴν ἀπὸ τῶν Ἀνακτόρων μέχρι τοῦ Μητροπολιτικοῦ ναοῦ ὁ Βασιλεὺς ἐπευφημεῖτο ζωηρότατα ὑπὸ τοῦ λαοῦ.

Τὸν Βασιλέα ὑπεδέχθη εἰς τὰ προπύλαια τοῦ ναοῦ ὁ Ἀρχιεπίσκοπος Ἀθηνῶν Χρυσόστομος, ὁ πρόεδρος τῆς κυβερνήσεως κ. Παπανδρέου καὶ ὁ πρόεδρος τῆς Βουλῆς κ. Ἀθανασιάδης — Νόβας. Εὐθὺς ἅμα τῇ εἰσόδῳ τοῦ Βασιλέως εἰς τὸν ναὸν ἐτελέσθη ἡ δοξολογία, χοροστατοῦντος τοῦ Ἀρχιεπισκόπου Ἀθηνῶν.

Εὐθὺς μετὰ τὸ πέρας τῆς δοξολογίας καὶ ἐνῶ ἐψάλλετο τὸ Πολυχρόνιον, ἡ ἐν τῇ πλατείᾳ μουσικὴ ἀνέκρουε τὸν Ἐθνικὸν ὕμνον καὶ τὰ πυροβολεῖα τοῦ Λυκαβηττοῦ ἔρριπταν 21 χαιρετιστήριους βολάς.

Μετὰ τὸ πέρας τοῦ Πολυχρονίου τὸ ἐκκλησίασμα ἐζητωκραύγασε ζωηρῶς τὸν Βασιλέα.

Μετὰ τὴν δοξολογίαν, ἡ βασιλικὴ πομπή, κατὰ τὴν ἰδίαν τάξιν, μετέβη εἰς τὰ Παλαιὰ Ἀνάκτορα, ὅπου ὁ Βασιλεὺς ἐδέχθη τὰ συγχαρητήρια τῶν ἐπισήμων.

Ἀκολούθως μέλη τῆς κυβερνήσεως, ὁ πρόεδρος τῆς Βουλῆς καὶ οἱ λοιποὶ ἐπίσημοι κατῆλθεν εἰς τὸ πρὸ τοῦ Μνημείου τοῦ Ἀγνώστου Στρατιώτου χῶρον, ὅπου κατέλαβον τὰς πρὸς τοῦτο ὁρισθείσας θέσεις των.

Ἐν συνεχείᾳ ὁ Βασιλεὺς κατῆλθεν ἐκ τῆς ἄνωθεν τοῦ Μνημείου κλίμακος καὶ κατέθεσε δάφνινον στέφανον. Μετὰ τὴν κατάθεσιν τοῦ στεφάνου σαλπιγκτὴς ἐσάλπισε σιγὴν ἑνὸς λεπτοῦ, ἐνῶ τὰ πυροβολεῖα τοῦ Λυκαβηττοῦ ἔρριπτον μίαν βολήν, καὶ ἀνεκρούετο ὁ Ἐθνικὸς Ὕμνος.

Ἑτέρα βολή, μετὰ σαλπίσματος, ἐσήμαινε τὴν λῆξιν τῆς μονολέπτου σιγῆς.

Ἀκολούθως, ὁ Βασιλεὺς μετέβη εἰς τὸν κῆπον πρὸ τῶν Παλαιῶν Ἀνακτόρων ὅπου ἵππευσε τὸν ἵππον του καὶ διὰ τῶν λεωφόρων Βασιλίσσης Σοφίας καὶ Ἀμαλίας, ζωηρῶς ἐπευφημούμενος, προσῆλθε πρὸ τοῦ χώρου τοῦ Μνημείου τοῦ Ἀγνώστου Στρατιώτου καὶ ἔλαβε θέσιν διὰ τὴν παρακολούθησιν τῆς παρελάσεως. Ἠκολούθει ἔφιππος, ἐπίσης, ὁ πρίγκηψ Πέτρος, ὁ ὁποῖος ἔλαβε θέσιν δεξιὰ τοῦ Βασιλέως.

Ἐν τῷ μεταξύ, ἔλαβε θέσιν εἰς τὸν ὕπερθεν τοῦ Μνημείου χῶρον ἡ Διάδοχος πριγκίπισσα Εἰρήνη καὶ τὰ μέλη τῆς ἀκολουθίας της.

Ἐπηκολούθησε ἡ παρέλασις, ἡ ὁποία ὑπῆρξεν ἐπιβλητική. Τῶν τμημάτων τῆς ἀεροπορίας προηγεῖτο μοῖρα κατευθυνομένων πυραύλων «Νίκη» — «Αἴας» καὶ τμῆμα πυραύλων «Νίκη» — «Ἡρακλῆς».

Καθ' ὅλην τὴν διάρκειαν τῆς παρελάσεως, σμήνη τῆς πολεμικῆς ἀεροπορίας καὶ ἐλικόπτερα συνεργασίας τοῦ στρατοῦ, ὑπερίπταντο αὐτῆς.

Ὁ πρόεδρος τῆς κυβερνήσεως κ. Παπανδρέου δὲν παρηκολούθησε τὴν παρέλασιν. Ἐρωτηθεὶς σχετικῶς, τὸ Πολιτικὸν του γραφεῖον, ἀνεκοίνωσεν, ἁπλῶς, ὅτι ὁ κ. πρωθυπουργὸς ἀνῆλθεν εἰς τὴν οἰκίαν του εἰς Καστρὶ καὶ ὅτι συνεννοήθη δι' αὐτὸ μὲ τὸν Βασιλέα.

Κατὰ δημοσιογραφικὰς πληροφορίας, ὁ κ. Παπανδρέου δὲν παρέστη εἰς τὴν παρέλασιν διότι λόγοι ὑγείας δὲν τοῦ ἐπιτρέπουν τὴν ἐπ' ἀρκετὴν ὥραν ὄρθιαν στάσιαν.

Ὑπερέβη τὰ 190 ἑκ. ὁ πληθυσμὸς τῶν ΗΠΑ

ΟΥΑΣΙΓΚΤΩΝ. Τὸ γραφεῖον Ἀπογραφῆς τῶν Ἡνωμένων Πολιτειῶν ἀνεκοίνωσε ὅτι ὁ πληθυσμὸς τῆς χώρας ἀνήρχετο τὸν παρελθόντα Φεβρουάριον εἰς 190.313.000 ἄτομα.

Ὁ πληθυσμὸς ηὐξήθη κατὰ 10.990.000 ἄτομα ἀπὸ τῆς 1ης Ἀπριλίου 1960 ὅτε ἐγένετο ἡ τελευταία ἀπογραφή.

Νέα κυβέρνησις εἰς τὴν Αἴγυπτον

ΚΑΙΡΟΝ. Ὁ πρόεδρος Νασὲρ ἐνέκρινε χθὲς τὸν κατάλογον τοῦ νέου ὑπουργικοῦ συμβουλίου τῆς ΗΑΔ, τὸν ὁποῖον ὑπέβαλε πρὸς αὐτὸν ὁ πρωθυπουργὸς κ. Ἀλῆ Σάντι.

Χθὲς τὸ ἀπόγευμα ἐδημοσιεύθη εἰς Κάϊρον διάταγμα περὶ διορισμοῦ τριῶν ἀντιπροέδρων τῆς ΗΑΔ ἐκτὸς τοῦ κ. Χουάμερ, ὁ ὁποῖος διωρίσθη προχθὲς πρῶτος ἀντιπρόεδρος.

Ἐπίκειται κρίσις εἰς τὸ ἰνδικὸν Κ.Κ.

ΝΕΟΝ ΔΕΛΧΙ. Ὁ ἐνταῦθα ἀνταποκριτὴς τοῦ Ρώϋτερ μεταδίδει ὅτι ἐπίκειται κρίσις εἰς τοὺς κόλπους τοῦ ἰνδικοῦ κομμουνιστικοῦ κόμματος, ἡ ὁποία πιθανῶς θὰ καταλήξῃ εἰς διάσπασιν αὐτοῦ εἰς ρωσοφίλους καὶ κινεζοφίλους.

Η ΠΟΛΩΝΙΑ ΕΠΕΒΑΛΕ ΠΕΡΙΟΡΙΣΜΟΥΣ ΕΙΣ ΤΑΣ ΚΙΝΗΣΕΙΣ ΑΜΕΡΙΚΑΝΩΝ

ΒΑΡΣΟΒΙΑ. Ἐκπρόσωπος τῆς ἐνταῦθα ἀμερικανικῆς πρεσβείας ἀνεκοίνωσε χθές, ὅτι ἡ Πολωνία ἔθεσε περιορισμοὺς εἰς τὰς μετακινήσεις τῶν μελῶν τοῦ προσωπικοῦ τῆς ἀμερικανικῆς πρεσβείας. Διὰ τῶν ἐν λόγῳ περιορισμῶν οἱ ὑπάλληλοι τῆς πρεσβείας δὲν δύνανται νὰ μεταβαίνουν εἰς πολλὰς περιοχὰς τῆς χώρας.

Ἡ ἀπόφασις αὐτὴ τῆς Πολωνίας, ἡ ὁποία ἐλήφθη κατόπιν παρομοίου περιορισμῶν τῶν Πολωνῶν διπλωματῶν εἰς τὰς Ἡνωμένας Πολιτείας, περιλαμβάνεται εἰς διακοίνωσιν ἐπιδοθεῖσαν πρὸς τὴν ἐνταῦθα ἀμερικανικὴν πρεσβείαν