ΔΙΕΥΘΥΝΤΗΣ
ΧΡΙΣΤΟΣ ΡΙΖΟΠΟΥΛΟΣ
ΓΡΑΦΕΙΑ—ΤΥΠΟΓΡΑΦΕΙΑ
ΑΝΔΡ. ΜΙΧΑΛΑΚΟΠΟΥΛΟΥ 61α
ΤΗΛΕΦΩΝΑ:
Διεύθυνσις 32-02
Σύνταξις - Διαχείρισις 28-52

Η ΗΜΕΡΑ

ΚΑΘΗΜΕΡΙΝΗ ΠΡΩΪΝΗ — ΤΩΝ ΠΑΤΡΩΝ — ΑΝΕΞΑΡΤΗΤΟΣ ΕΦΗΜΕΡΙΣ

ΕΤΟΣ ΕΙΚΟΣΤΟΝ—ΑΡ. 5.883
ΚΥΡΙΑΚΗ
12
ΑΠΡΙΛΙΟΥ
1964
Τιμὴ φύλλου Δραχ. 1,50

Η ΑΥΤΟΔΙΑΘΕΣΙΣ παραμένει ὁ τελικὸς σκοπὸς τοῦ Κυπριακοῦ λαοῦ - διεκήρυξε χθὲς ὁ Μακάριος

Ἐδήλωσεν ὅτι ἡ Σοβιετικὴ Ἕνωσις δὲν ἔχει ἀντιταχθῆ εἰς τὸ αἴτημα τῆς Ἑνώσεως

Πλήρης ταυτότης ἀπόψεων μὲ τὴν κυβέρνησιν

ΠΡΙΝ ΑΝΑΧΩΡΗΣΗ ΘΑ ΣΥΝΑΝΤΗΘΗ ΚΑΙ ΜΕ ΤΟΝ ΣΤΡΑΤΗΓΟΝ ΓΡΙΒΑΝ

ΑΘΗΝΑΙ. Τὴν 12.10 μεσημβρινὴν χθὲς ἔφθασεν ἀεροπορικῶς εἰς Ἀθήνας ὁ πρόεδρος τῆς Κυπριακῆς Δημοκρατίας ἀρχιεπίσκοπος Μακάριος πρὸς διεξαγωγὴν συνομιλιῶν μετὰ τῆς κυβερνήσεως καὶ τοῦ στρατηγοῦ Γρίβα— Διγενῆ.

Εἰς τὸ ἀεροδρόμιον τοῦ Ἑλληνικοῦ ὑπεδέχθησαν τὸν πρόεδρον Μακάριον ἐκ μέρους τοῦ Βασιλέως ὁ Αὐλάρχης κ. Παπαθανασιάδης, ὁ ὑπουργὸς τῶν Ἐξωτερικῶν κ. Κωστόπουλος, ὁ μόνιμος ὑφυπουργὸς Ἐξωτερικῶν κ. Παππᾶς, ὁ ὑφυπουργὸς Παιδείας κ. Ἀκρίτας καὶ ὁ ἐν Ἀθήναις πρεσβευτὴς τῆς Κύπρου κ. Κρανιδιώτης.

Ὁμιλῶν πρὸς τοὺς δημοσιογράφους ὁ ἀρχιεπίσκοπος Μακάριος ἐδήλωσε τὰ ἑξῆς:

«Εἶμαι εὐτυχής, διότι εὑρίσκομαι καὶ πάλιν εἰς τὴν πρωτεύουσαν τοῦ ἑλληνισμοῦ διὰ νὰ ἔχω συνομιλίας μετὰ τῆς ἑλληνικῆς κυβερνήσεως ὡς πρὸς τὸν περαιτέρω χειρισμὸν τοῦ κυπριακοῦ προβλήματος καὶ τὴν λήψιν κοινῆς γραμμῆς, καθ' ὅσον ἀφορᾶ εἰς τὰς διαφόρους πλευρὰς τοῦ πανεθνικοῦ αὐτοῦ θέματος».

Ἀπαντῶν ἀκολούθως εἰς ἐρωτήσεις δημοσιογράφων ὁ ἀρχιεπίσκοπος Μακάριος ἐτόνισεν ὅτι θέμα ἀνταλλαγῆς πληθυσμῶν ἐν τοῦ ἐτέθη ὡς ἀνεγράφη εἰς τὸν τύπον ὑπὸ οὐδενὸς ξένου ἐπισήμου.

Εἰς ἐρώτησιν σχετικῶς μὲ τὴν συνομιλίαν τὴν ὁποίαν εἶχεν εἰς Λευκωσίαν μὲ τὸν δόκτορα Μπάντς, βοηθὸν τοῦ γενικοῦ γραμματέως τοῦ ΟΗΕ, ἀπήντησεν ὅτι ὁ κ. Μπάντς εὑρίσκεται εἰς τὴν Κύπρον, ὡς ὁ ἴδιος ἐδήλωσε, διὰ νὰ σχηματίσῃ μίαν εἰκόνα τῆς καταστάσεως, ὥστε νὰ δυνηθῇ ἀκολούθως νὰ ὑποβάλῃ σχετικὴν ἔκθεσιν εἰς τὸν κ. Οὖ Θάντ.

Ἐρωτηθεὶς ἐὰν θὰ χρησιμοποιηθῇ βία ἐναντίον τῆς τουρκικῆς δυνάμεως τῆς Κύπρου, εἰς ἣν περίπτωσιν δὲν θὰ συνεμορφοῦτο μὲ τὴν διαταγὴν ὅπως ἀποσυρθῇ εἰς τὸν στρατῶνα της, ἀπήντησεν: «Ἐλπίζω νὰ μὴ παραστῇ τοιαύτη ἀνάγκη», προσέθεσε δὲ ἀπαντῶν εἰς ἄλλην ἐρώτησιν ὅτι δὲν ἀποκλείεται τὸ ἐνδεχόμενον μιᾶς προσφυγῆς εἰς τὸν ΟΗΕ ἐπὶ τοῦ θέματος αὐτοῦ.

Ὁ ἀρχιεπίσκοπος Μακάριος ἀπαντῶν εἰς σχετικὴν ἐρώτησιν ἐδήλωσεν ὅτι πρὸ τῆς ἀναχωρήσεώς του θὰ συναντηθῇ ὁπωσδήποτε μὲ τὸν στρατηγὸν Γρίβαν — Διγενῆ.

Ἀπαντῶν ἐν συνεχείᾳ εἰς ἄλλην ἐρώτησιν ὁ Μακάριος ἐδήλωσεν ὅτι δὲν ἀπεστάλη μήνυμα τοῦ κ. Κροῦστσεφ εἰς τὸ ὁποῖον, ὡς ἀνεγράφη εἰς χθεσινὴν ἐφημερίδα, ἀπειλεῖται διακοπὴ τῆς σοβιετικῆς ὑποστηρίξεως ἐὰν ἡ Κυπριακὴ κυβέρνησις υἱοθετήσῃ πολιτικὴν ἀποβλέπουσαν εἰς τὴν Ἕνωσιν μὲ τὴν Ἑλλάδα.

Διηυκρίνησεν ὅτι τὸ τελευταῖον μήνυμα τοῦ κ. Κροῦστσεφ ἐπεδόθη τὴν 14ην Μαρτίου καὶ ὅτι εἰς αὐτὸ οὐδὲν ἀνεφέρετο περὶ ἀντιθέσεως τῆς Μόσχας κατὰ τῆς ἑνώσεως. Προχθὲς ἄλλως τε ὡς πληροφορούμεθα ὁ ἐνταῦθα πρεσβευτὴς κ. Κουριούκιν κατὰ τὴν διάρκειαν συνομιλίας του μὲ τὸν ὑπουργὸν Ἐξωτερικῶν κ. Κωστόπουλον ἐτόνισεν εἰς τὸν Ἕλληνα ὑπουργόν, ὅτι «ἡ καλυτέρα λύσις τοῦ Κυπριακοῦ εἶναι ἡ ἕνωσις».

Ὁ ἀρχιεπίσκοπος Μακάριος ἐρωτηθεὶς ἐπανέλαβεν ὅτι τελικὸς σκοπὸς τοῦ κυπριακοῦ λαοῦ παραμένει ἡ αὐτοδιάθεσις.

Ὅσον ἀφορᾷ τὸ ἐνδεχόμενον ἐπισκέψεως τοῦ κ. Κροῦστσεφ εἰς Κύπρον, ὁ Μακάριος ἐδήλωσεν ὅτι ἐὰν ἐπιθυμῇ ὁ Σοβιετικὸς πρωθυπουργὸς μίαν τοιαύτην ἐπίσκεψιν θὰ εἶναι εὐπρόσδεκτος.

Τὴν 1ην μ. μ. εἰς τὸ Καστρὶ ἤρχισαν αἱ συνομιλίαι μεταξὺ Μακαρίου, τοῦ πρωθυπουργοῦ κ. Παπανδρέου, τῶν ὑπουργοῦ καὶ ὑφυπουργοῦ Ἐξωτερικῶν κ. κ. Κωστοπούλου καὶ Παππᾶ, τοῦ ὑπουργοῦ Ἐθνικῆς Ἀμύνης κ. Γαρουφαλιᾶ καὶ τοῦ πρεσβευτοῦ τῆς Κύπρου κ. Κρανιδιώτη, μετὰ τὸ πέρας τῶν ὁποίων ὁ κ. πρωθυπουργὸς ἐδήλωσε τὰ ἑξῆς:

«Διεπιστώθη πλήρης ἁρμονία ἀπόψεων. Αἱ συνομιλίαι θὰ συνεχισθοῦν».

Ἐπίσης ὁ ἀρχιεπίσκοπος Μακάριος ἐδήλωσε τὰ ἑξῆς:

«Ἐσημειώθη ταυτότης ἀντιλήψεων ἐπὶ τῶν συζητηθέντων σημείων. Ἡ συζήτησις ἤρχισε μὲ ἐπισκόπησιν τῆς γενικῆς καταστάσεως, ἀλλὰ δὲν ἐκάλυψεν ὅλας τὰς πλευρὰς τοῦ θέματος. Θὰ συνεχίσωμεν τὰς συνομιλίας αὔριον καὶ μεθαύριον».

Μετὰ τὸ πέρας τῶν συνομιλιῶν θὰ ἐκδοθῇ κοινὸν ἀνακοινωθέν. Ὁ ἀρχιεπίσκοπος Μακάριος πρὸ τῆς ἀναχωρήσεώς του θὰ προβῇ εἰς δηλώσεις πρὸς τοὺς ἀντιπροσώπους τοῦ Τύπου.

Τὴν 2αν μ. μ. ὁ πρωθυπουργὸς κ. Παπανδρέου παρέθεσε πρόγευμα εἰς τὴν ἐν Καστρὶ οἰκίαν του πρὸς τιμὴν τοῦ προέδρου τῆς κυπριακῆς δημοκρατίας εἰς τὸ ὁποῖον παρεκάθησαν ἐπίσης ὁ ὑπουργὸς τῶν Ἐξωτερικῶν κ. Κωστόπουλος καὶ ὁ ὑφυπουργὸς κ. Παππᾶς, ὁ ὑπουργὸς Ἐθνικῆς Ἀμύνης κ. Γαρουφαλιᾶς καὶ ὁ πρεσβευτὴς τῆς Κύπρου κ. Κρανιδιώτης.

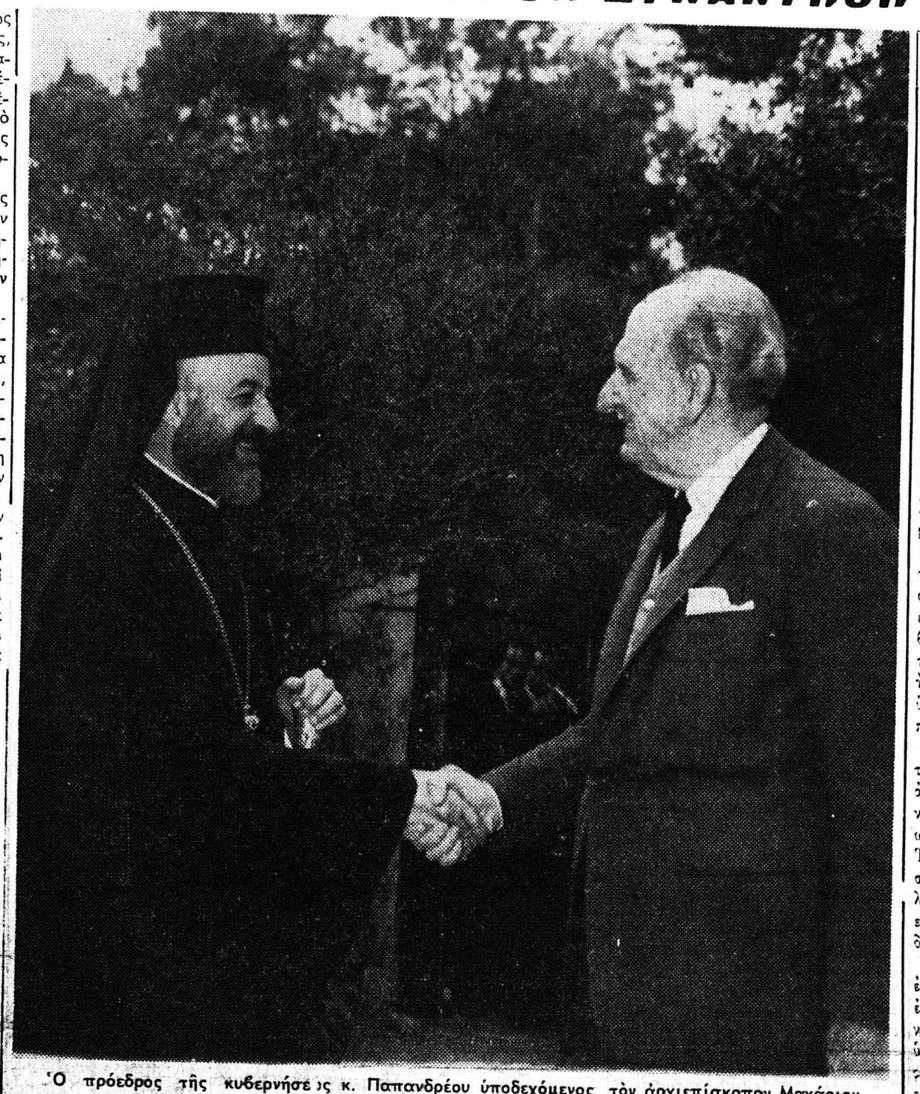

Ὁ πρόεδρος τῆς κυβερνήσεως κ. Παπανδρέου ὑποδεχόμενος κατὰ τὴν ἄφιξίν του εἰς Καστρὶ τὸν ἀρχιεπίσκοπον Μακάριον

Ὁ ὑπουργὸς τῶν Ἐξωτερικῶν κ. Κωστόπουλος ὑποδεχόμενος τὸν ἀρχιεπίσκοπον Μακάριον εἰς τὸ ἀεροδρόμιον. Ὄπισθεν διακρίνεται ὁ διευθυντὴς τῆς ἀστυνομίας κ. Κανελλάκης

Ο κ. ΑΝΔΡ. ΠΑΠΑΝΔΡΕΟΥ ΑΦΙΧΘΗ ΧΘΕΣ ΕΙΣ ΠΑΤΡΑΣ

ΘΑ ΕΞΕΤΑΣΗ ΤΟΠΙΚΑ ΖΗΤΗΜΑΤΑ

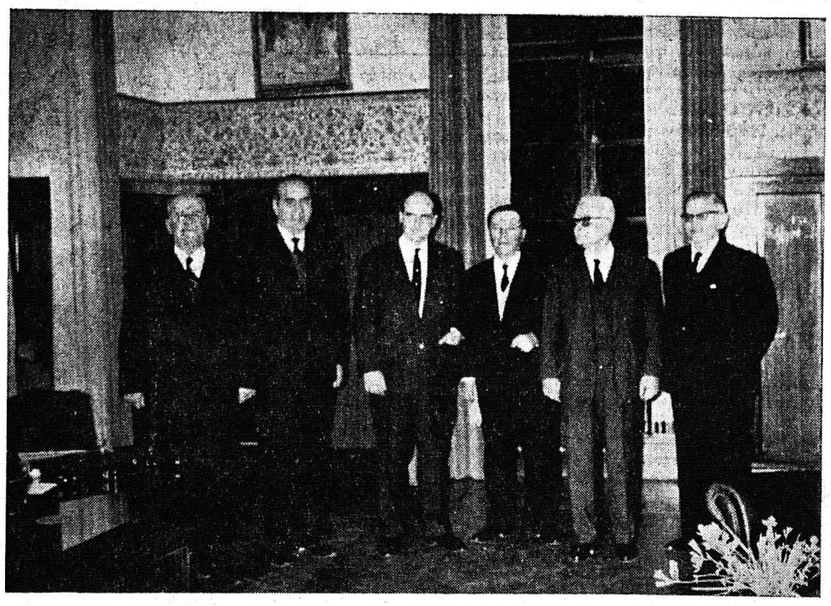

Ὁ Ὑπουργὸς κ. Ἀνδρέας Παπανδρέου μετὰ τῶν βουλευτῶν Ἀχαΐας τῆς Ἑνώσεως Κέντρου κατὰ τὴν τελευταίαν σύσκεψίν των ἐν Ἀθήναις διὰ τὰ ζητήματα τοῦ Νομοῦ μας

Περὶ τὴν 8ην μ.μ. χθὲς ἀφίχθη εἰς τὴν πόλιν μας ὁ ὑπουργὸς Προεδρίας κ. Ἀνδρ. Παπανδρέου, συνοδευόμενος ὑπὸ τοῦ ὑφυπουργοῦ Δημοσίων Ἔργων κ. Ἀγγ. Ἀγγελούσση, τοῦ γενικοῦ γραμματέως τοῦ ὑπουργείου του κ. Ἀνδρ. Βουρνᾶ καὶ τοῦ ὑποδιοικητοῦ τῆς Ἀγροτικῆς Τραπέζης κ. Πεπελάση.

Χθὲς τὸ ὄρθρου ὁ κ. ὑπουργὸς μετὰ τῶν λοιπῶν μελῶν τῆς συνοδείας του καὶ στελεχῶν τῆς Ἑνώσεως Κέντρου παρεκάθησεν εἰς γεῦμα τὸ ὁποῖον παρέθεσε πρὸς τιμήν του ἡ νομαρχιακὴ ἐπιτροπὴ τῆς Ἑνώσεως Κέντρου εἰς τὸ ἐστιατόριον Τζίμη.

Τὴν 9.30 πρωϊνὴν σήμερον ὁ κ. Α. Παπανδρέου θὰ μεταβῇ εἰς τὸ ἐνταῦθα πολιτικὸν γραφεῖον του, ὅπου θὰ δέχεται μέχρι τῆς 11.30 πρωϊνῆς. Ἐν συνεχείᾳ θὰ μεταβῇ εἰς τὴν Νομαρχίαν ὅπου μέχρι τῆς 1ης μ. μ. θὰ δεχθῇ τοὺς προϊσταμένους ὑπηρεσιῶν καὶ ἐπιτροπάς.

Παραλλήλως ὁ κ. Ἀγγελούσης καὶ ὁ κ. Πεπελάσης θὰ ἐξετάσουν διάφορα θέματα τῆς ἁρμοδιότητός των, θὰ ἀκούσουν δὲ ἀπόψεις τῶν ἁρμοδίων ὑπηρεσιῶν.

Ὡς ἐγνώσθη ὁ κ. Παπανδρέου κατὰ τὴν ἐνταῦθα παραμονήν του θὰ ἀσχοληθῇ κυρίως μὲ τὸ θέμα τῆς ἱδρύσεως τοῦ Γ' Πανεπιστημίου εἰς ἐφαρμογὴν τῆς ἐπαγγελίας τοῦ προέδρου τῆς Κυβερνήσεως κ. Γ. Παπανδρέου τόσον κατὰ τὴν προεκλογικὴν περίοδον ὅσον καὶ κατὰ τὴν ἀνάγνωσιν τῶν προγραμματικῶν δηλώσεων τῆς κυβερνήσεως εἰς τὴν Βουλήν.

Ἐπίσης τὸν κ. Παπανδρέου, ὡς πληροφορούμεθα, θὰ ἀπασχολήσῃ κατὰ τὰς σημερινὰς συνεργασίας του καὶ τὸ θέμα τοῦ κρατικοῦ νοσοκομείου καὶ τοῦ ἐθνικοῦ σταδίου, ὡς καὶ ἄλλα τοπικὰ καὶ γενικώτερον τοῦ νομοῦ θέματα, τὰ ὁποῖα χρήζουν ταχείας ἐπιλύσεως ἢ προωθήσεως.

Ὁ κ. Παπανδρέου καὶ ἡ ἀκολουθία του θὰ ἀναχωρήσουν τὸ ἀπόγευμα ἐπιστρέφοντες εἰς Ἀθήνας.

ΣΗΜΕΙΩΜΑΤΑ

ΕΛΛΗΝΙΚΗ ΚΥΠΡΟΣ

Οἱ Ἀθηναῖοι, ἐξ ὀνόματος ὁλοκλήρου τοῦ Ἑλληνικοῦ λαοῦ, ἐδήλωσαν πρὸς τὸν ἀδελφὸν Κυπριακὸν λαόν, ἐν τῷ προσώπῳ τοῦ Ἀρχιεπισκόπου Μακαρίου, τὰ αἰσθήματα τῆς ἀγάπης καὶ συμπαραστάσεως εἰς τὸν μαρτυρικὸν πρὸς τὴν ἐλευθερίαν δρόμον. Καὶ διὰ μὲν τὰ αἰσθήματα τοῦ Ἑλληνικοῦ λαοῦ δὲν ὑπῆρξε ποτὲ θέμα. Ἀλλά τώρα, ἡ Ἑλληνικὴ Κύπρος γνωρίζει καὶ τὸ συναισθάνεται, ἀνὰ πᾶσαν ὥραν, ὅτι τὸ ἔθνος μας, ἡ κοινή μήτηρ, κυβερνᾶται ἀπὸ ἀγωνιστάς. Καὶ εἶναι πολὺ μεγαλυτέρα παρὰ ποτὲ ἄλλοτε ἡ ἐξ Ἑλλάδος πρὸς τὴν Κύπρον συμπαράστασις.

ΤΑ ΣΧΟΛΕΙΑ

Ἡ ἀπόφασις τοῦ ὑφυπουργοῦ Παιδείας κ. Ἀκρίτα νὰ καταργηθοῦν αἱ ὑπὸ οἱονδήποτε πρόσχημα ἐπιβαρύνσεις τῶν μαθητῶν (γιὰ τὴν καθαρίστρια κλπ.) δὲν ἀπαλλάσσει μόνον τοὺς γονεῖς ἀπὸ αὐτὰς τὰς λεγομένας «προαιρετικὰς» εἰσφοράς, ἀλλὰ καὶ προστατεύει τὸ γόητρον τοῦ Κράτους.

ΜΕΤΑΘΕΣΕΙΣ

Ἐξ χιλιάδες ἐκπαιδευτικοὶ ἤδη ἀνῆκαν μετάθεσιν... Κανένας δὲν ἀγαπᾶ τὴν θέσιν του.. Καὶ οἱ πάλαι πολλοὶ ζητοῦν τὴν Ἀθήνα. Τί νὰ κάμουν λοιπὸν οἱ πολλοὶ πολυτευόμενοι! Ἡ σεῖν νὰ μπορέσουν νὰ ἱκανοποιήσουν... Καὶ ὕστερα, τοὺς κατηγορεῖτε, ἂν δὲν ἀνταποκρίνονται εἰς τὰς ἀπαιτήσεις τοῦ... κυρεάσχου λαοῦ!

ΤΑ ΑΥΓΑ

Ἀσφαλῶς, νὰ εἰσαχθοῦν αὐτὰ ἀπὸ τὸ ἐξωτερικόν, ἐὰν οἱ γνῶσοι ὀρνιθοτρόφοι θεωρήσουν τὸ Πάσχα ὡς εὐκαιρίαν αἰσχροκερδείας. Καὶ μάλιστα νὰ εἰσαχθοῦν ἀπὸ τὸ Ἰσραήλ, ὅπου, εἰς τὴν χώραν τῶν ἄλλοτε «ἀνόμων Ἑβραίων», τηροῦνται μετὰ παντὸς σεβασμοῦ αἱ ἀγορανομικαὶ διατάξεις καὶ τὰ αὐγὰ εἶναι πολὺ φθηνά.

ΚΙΝΗΜΑΤΟΓΡΑΦΟΣ

Δὲν εἶναι ἡ πρώτη φορά, ποὺ ἀποκαλύπτεται ὁ... μορφωτικὸς ρόλος τοῦ κινηματογράφου: Πρὸ χθές, εἰς τὴν πρωτεύουσαν, μία ὁμὰς νέων 16 ἐτῶν συνελήφθησαν ὡς ἔνοχοι διαρρήξεων. Καὶ ἀπελογήθησαν: «Ἐφορμόζαμε τὰ κόλπα, ποὺ βλέπαμε στὸν κινηματογράφο». Ὁ εἰσαγγελεύς τοὺς εἶπε: «Ἀσφαλῶς, θὰ εἴδατε καὶ τί παθαίνουν οἱ συλλαμβανόμενοι κλέπται. Λοιπόν, μπάτε στὴν φυλακή!». Ὡραῖα. Ἀλλά, δὲν φταίει κανεὶς ἄλλος; Δὲν φταῖνε οἱ δίδοντες ἀδείας εἰσαγωγῆς ταινιῶν ποὺ εἶναι σχολαὶ κακοποιΐας; Δὲν φταῖνε οἱ ἐπιτρέποντες τὴν παρακολούθησιν τέτοιων ταινιῶν εἰς ἀνηλίκους; Διότι ἀνήλικοι πραγματικῶς πρέπει νὰ θεωρῶνται οἱ μὴ ἐκπληρώσαντες τὴν στρατιωτικὴν των ὑποχρέωσιν.

Ο κ. ΠΑΠΑΝΔΡΕΟΥ ΕΞΑΓΓΕΛΛΕΙ ἐκπαιδευτικὴν μεταρρύθμισιν

Ὑποχρεωτικὴ φοίτησις ἀπὸ τοῦ 6ου μέχρι τοῦ 15ου ἔτους

Η ΑΝΑΔΙΑΡΘΡΩΣΙΣ ΜΕΣΗΣ ΠΑΙΔΕΙΑΣ

ΑΘΗΝΑΙ. Ὁ πρόεδρος τῆς κυβερνήσεως καὶ ὑπουργὸς Παιδείας κ. Γ. Παπανδρέου προέβη χθὲς εἰς τὰς ἀκολούθους δηλώσεις ἐπὶ τῶν ἐκπαιδευτικῶν μεταρρυθμίσεων:

«Μὲ βάσιν τὰς γενικὰς ἀρχὰς τῆς ἐκπαιδευτικῆς μεταρρυθμίσεως, αἱ ὁποῖαι ἀνεκοινώθησαν εἰς τὸν Τύπον τῆς 17ης Νοεμβρίου 1963 καὶ τῶν προγραμματικῶν δηλώσεων συντάσσονται ἤδη σχέδια νόμων, τὰ ὁποῖα θὰ ὑποβληθοῦν εἰς τὴν Βουλὴν πρὸς ψήφισιν.

Προβλέπονται τρία ἐκπαιδευτικὰ νομοσχέδια. Τὸ πρῶτον θὰ ἀναφέρεται εἰς τὴν ἀναδιοργάνωσιν τῆς γενικῆς ἐκπαιδεύσεως (στοιχειώδους καὶ μέσης). Τὸ δεύτερον εἰς τὴν διάρθρωσιν καὶ τοὺς τύπους τῶν σχολείων τῆς ἐπαγγελματικῆς καὶ εἰδικωτέρου τῆς τεχνικῆς ἐκπαιδεύσεως.

Ἐπιτροπὴ ἐξ ἀντιπροσώπων ἐκπαιδευτικῶν Ἱδρυμάτων καὶ ἐπαγγελματικῶν ὀργανώσεων ἀναμένεται ὅτι πολὺ ταχέως θὰ ὑποβάλῃ τὰ πορίσματά της. Πολλοὶ ἀποστέλλονται εἰδικοὶ εἰς Εὐρωπαϊκὰς χώρας διὰ νὰ μελετήσουν τὴν λειτουργίαν τῆς ἐπαγγελματικῆς ἐκπαιδεύσεως καὶ νὰ εἰσηγηθοῦν τὸν προσφορώτερον τρόπον τῆς ὀργανώσεως τοῦ βασικοῦ αὐτοῦ ἐκπαιδευτικοῦ τομέως εἰς τὴν χώραν μας.

Τὸ νομοθέτημα διὰ τὴν ἀναδιοργάνωσιν τῆς γενικῆς ἐκπαιδεύσεως εἰς τὰς γενικάς του γραμμὰς ἔχει ὡς ἑξῆς:

Ὑποχρεωτικὴ ἐκπαίδευσις ἐν νέᾳ ἐτῶν. Ἡ δωρεὰν παιδεία συμπληρώνεται μὲ ἕνα νέον μέτρον, τὴν ὑποχρεωτικὴν ἐκπαίδευσιν ὅλων τῶν Ἑλληνοπαίδων ἐπὶ ἐννέα πλήρη σχολικὰ ἔτη, ἀπὸ τοῦ 6ου μέχρι τοῦ 15ου ἔτους τῆς ἡλικίας των. Τὸ μέτρον τοῦτο θὰ ἐφαρμόζεται προοδευτικῶς κατὰ γεωγραφικὰ διαμερίσματα εὐθὺς ὡς θὰ ἐξασφαλίζωνται αἱ ἀναγκαῖαι προϋποθέσεις τῆς πραγματοποιήσεως του (διδακτήρια, σχολικοὶ ἐξοπλισμοί, διδακτικὸν προσωπικὸν κλπ.).

Εἰδικὴ πρόνοια θὰ ληφθῇ (δωρεὰν μεταφορά, παροχὴ γεύματος, σχολικὰ βιβλία, ὑποστροφαὶ) διὰ τοὺς ἀπόρους μαθητάς.

Ἡ ἐννεαετὴς ὑποχρεωτικὴ ἐκπαίδευσις περιλαμβάνει τὴν φοίτησιν εἰς τὸ ἑξατάξιον δημοτικὸν σχολεῖον καὶ τὸν πρῶτον κύκλον τῆς μέσης ἐκπαιδεύσεως, δηλαδὴ τὸ τριτάξιον γυμνάσιον.

Τὸ πρόγραμμα τῶν μαθημάτων καὶ τῶν διδακτικῶν βιβλίων τοῦ δημοτικοῦ σχολείου θὰ ἀναμορφωθοῦν. Ἡ γενικὴ καὶ μέση ἐκπαίδευσις θὰ ἀποτελῆται ἀπὸ δύο αὐτοτελεῖς κύκλους σπουδῶν, τὸ προγυμνάσιον καὶ τὸ γυμνάσιον (τριετὴς διάρκεια ἕκαστον). Εἰς τὸ προγυμνάσιον θὰ ἐγγράφωνται ἄνευ εἰσαγωγικῶν ἐξετάσεων οἱ μαθηταὶ μετὰ τὴν ἀποφοίτησιν των ἐκ τοῦ δημοτικοῦ σχολείου. Ἡ εἴσοδος τῶν ἀποφοίτων τοῦ προγυμνασίου εἰς τὸ γυμνάσιον θὰ γίνεται κατόπιν εἰσαγωγικῶν ἐξετάσεων καὶ ἡ προαγωγὴ των ἀπὸ τάξεως εἰς τάξιν θὰ ἀπαιτῇ ηὐξημένας ἐπιδόσεις. Τὸ προγυμνάσιον προορίζεται νὰ συμπληρώσῃ τὴν ἐγκύκλιον παιδείαν καὶ νὰ προσφέρῃ τὰς βασικὰς γνώσεις διὰ κάθε ἄνθρωπον τῆς ἐποχῆς μας.

Τὸ γυμνάσιον ἔχει ἀνώτερον προορισμόν. Ὁ χαρακτὴρ του θὰ εἶναι περισσότερον θεωρητικός. Καὶ εἰς τοὺς δύο ὅμως τούτους τύπους σχολείων μέσης ἐκπαιδεύσεως τίθεται ὁ ὑψηλὸς σκοπὸς νὰ βιώσουν εἰς τὴν ἑλληνικὴν κοινωνίαν νέους ἀνθρώπους μὲ ἠθικὴν αὐθυπαρξίαν

καὶ πολιτισμὸν μὲ ἀγνὸν πατριωτισμὸν καὶ δημοκρατικὸν φρόνημα.

Ἑνιαῖος γίνεται ὁ τύπος τοῦ γυμνασίου γενικῆς ἐκπαιδεύσεως καὶ ὁ χαρακτὴρ του κατὰ βάσιν οὐμανιστικός. Πλὴν ὅμως τοῦ κοινοῦ δι' ὅλους τοὺς μαθητὰς προγράμματος, μαθημάτων ὁρίζεται ὅτι θὰ ὑπάρχουν καὶ ὧραι μαθημάτων ἐπιλογῆς (φιλολογοϊστορικῶν), διὰ νὰ παρέχεται εἰς τοὺς νέους ἡ εὐκαιρία νὰ ἐπιδίδωνται περισσότερον εἰς τὰ μαθήματα, τὰ ὁποῖα ἀνταποκρίνονται εἰς τὰς ἰδιαιτέρας ἱκανοποιήσεις καὶ κλίσεις των.

Τὸ νομοθέτημα ὁρίζει ἐπίσης ὅτι τὸ γυμνασιακὸν ἀπολυτήριον σημειώνει τὴν αἰσίαν ἀπόληξιν τῶν σπουδῶν μέσης ἐκπαιδεύσεως καὶ εἶναι ἔγκυρον ὡς τυπικὸν προσὸν διὰ πᾶσαν χρῆσιν πλὴν τῆς ἐγγραφῆς εἰς τὰς σχολὰς ἀνωτάτης ἐκπαιδεύσεως. Διὰ τὴν εἴσοδον εἰς αὐτὰς ἀπαιτεῖται ἐφεξῆς νέος τίτλος: Τὸ ἀκαθημαϊκὸν ἀπολυτήριον. Τοῦτο προσορίζεται νὰ ἀντικαταστήσῃ ἀπὸ τοῦ προσεχοῦς ἀκαθημαϊκοῦ ἔτους τὰς εἰσιτηρίους ἐξετάσεις εἰς τὰς ἀνωτάτας σχολάς.

Διὰ τὴν ἀπόκτησιν τοῦ ἀκαθημαϊκοῦ ἀπολυτηρίου ὁ ὑποψήφιος θὰ ἐξετάζεται ἅπαξ μόνον καὶ ἐὰν ἐπιτύχῃ θὰ δύναται νὰ ἐγγραφῇ εἰς τὴν ἀνωτάτην σχολὴν εἰς τὴν ὁποίαν ἐπιθυμεῖ. Ἡ ἐπιλογὴ θὰ γίνεται κατὰ σειρὰν καὶ μὲ βάσιν τὸν γενικὸν βαθμὸν τοῦ νέου τίτλου ἐντὸς τοῦ δι' ἑκάστην σχολὴν ὁρισθέντος ἀριθμοῦ εἰσακτέων. Ἐν συνεχείᾳ τὸ νομοθέτημα προβλέπει ὅτι τὰ κείμενα τῶν ἀρχαίων κλασσικῶν θὰ διδάσκωνται εἰς τὸ προγυμνάσιον ἀπὸ βολιμους μεταφράσεις καὶ ὄχι ἀπὸ τὸ πρωτότυπον ἢ δὲ διδασκαλία ἐκ τοῦ πρωτοτύπου θὰ γίνεται εἰς τὰς τάξεις τοῦ γυμνασίου. Ἐκεῖ θὰ διδάσκεται συστηματικῶς καὶ ἡ ἀρχαία ἑλληνικὴ γλῶσσα. Ἐπειδὴ δὲ θὰ διδάσκεται ἐπὶ πολλὰς ὥρας, ἐφεξῆς καταργεῖται ἡ διδασκαλία τῆς λατινικῆς. Τὸ νομοθέτημα ὁρίζει ἐπίσης ὅτι γλῶσσα τοῦ δημοτικοῦ σχολείου θὰ εἶναι ἡ συντεταγμένη καὶ ἀπηλλαγμένη ἰδιωματισμῶν δημοτική. Ἡ καθαρευοῦσα θὰ διδάσκεται εἰς τὸ προγυμνάσιον.

Ὁρίζεται ἐπίσης ὅτι ἡ φοίτησις εἰς τὰς παιδαγωγικὰς ἀκαδημίας θὰ εἶναι τριετής.

Ἀναμορφοῦται ἐξ ἄλλου καὶ πλουτίζεται τὸ πρόγραμμα τῶν μαθημάτων καὶ ἱδρύεται παιδαγωγικὸν Ἰνστιτοῦτον εἰς τὰς Ἀθήνας καὶ παράρτημα αὐτοῦ εἰς Θεσσαλονίκην.

Τὸ Ἰνστιτοῦτον τοῦτο θὰ εἶναι αὐτοτελὲς ἵδρυμα πανεπιστημιακοῦ ἐπιπέδου, θὰ ἀσχολῆται δὲ μὲ τὴν μελέτην τῶν ἐκπαιδευτικῶν ζητημάτων, τὴν ἐκπόνησιν προγραμμάτων σπουδῶν, τὸν πειραματισμὸν ἐπὶ διαφόρων τύπων σχολικῆς ἐργασίας καὶ ἄλλα.

ΤΟ ΔΩΡΟν ΠΑΣΧΑ ΒΑΣΕΙ ΤΩΝ ΠΡΑΓΜΑΤΙΚΩΝ ΗΜΕΡΟΜΙΣΘΙΩΝ

ΑΘΗΝΑΙ. Τὸ δῶρον τοῦ Πάσχα νὰ χορηγηθῇ ἐπὶ τῶν πραγματικῶν καταβαλλομένων ἀποδοχῶν ἐζήτησεν ἡ ΓΣΕΕ ἀπὸ τὸν ὑπουργὸν Ἐργασίας κ. Μπακατσέλον.

Ο ΒΑΣΙΛΕΥΣ ΧΟΥΣΕΙΝ ΘΑ ΕΠΙΣΚΕΦΘΗ ΤΑΣ ΗΝΩΜΕΝΑΣ ΠΟΛΙΤΕΙΑΣ

ΟΥΑΣΙΓΚΙΤΩΝ. Ὁ βασιλεὺς τῆς Ἰορδανίας Χουσεῖν θ' ἀφιχθῇ αὔριον ἐνταῦθα δι' ἐπίσημον ἐπίσκεψιν 12 ἡμερῶν.

Ὁ βασιλεὺς Χουσεῖν θὰ συναντηθῇ κατ' ἐπανάληψιν μετὰ τοῦ προέδρου Τζόνσον εἰς τὸν Λευκὸν Οἶκον ὅπου ὁ Ἀμερικανὸς πρόεδρος θὰ παραθέσῃ ἐπίσημον γεῦμα πρὸς τιμήν του.

ΘΑ ΔΙΑΜΑΡΤΥΡΗΘΗ ΕΝΤΟΝΩΣ Η ΕΛΛΑΣ ΠΡΟΣ ΤΗΝ ΤΟΥΡΚΙΑΝ

ΔΙΑ ΤΑΣ ΑΠΕΛΑΣΕΙΣ ΟΜΟΓΕΝΩΝ

ΑΘΗΝΑΙ. Ἡ Ἑλλὰς θὰ προβῇ εἰς ἔντονα διαβήματα διαμαρτυρίας πρὸς τὴν Τουρκίαν διὰ τὴν συνέχισιν τῶν ἀπελάσεων Ἑλλήνων ὑπηκόων, συγχρόνως δὲ θὰ δώσῃ διεθνῆ ἔκτασιν εἰς τὸ θέμα ἀπευθύνουσα διαμαρτυρίαν πρὸς ὅλας τὰς διεθνεῖς ὀργανώσεις.

Τὰ ἀνωτέρω ἐδήλωσε χθὲς τὴν ἑσπέραν ὁ ὑπουργὸς τῶν Ἐξωτερικῶν κ. Κωστόπουλος, προσθέσας ὅτι ἡ Ἑλλὰς δὲν πρόκειται νὰ ἀναγνωρίσῃ τὴν αὐθαίρετον ἐπέκτασιν κατὰ 12 μίλια τῆς τουρκικῆς Αἰγιαλίτιδος ζώνης, ἡ ὁποία πλήττει 5.000 ἁλιεῖς τῶν νήσων τοῦ Ἀνατολικοῦ Αἰγαίου.

ΦΑΚΕΛΟΙ ΔΙ' ΟΛΟΥΣ ΤΟΥΣ ΒΟΥΛΕΥΤΑΣ ΤΗΣ Ε.Κ. ΥΠΗΡΧΟΝ ΜΕΤΑΞΥ ΤΩΝ ΕΞΑΦΑΝΙΣΘΕΝΤΩΝ ΑΠΟΡΡΗΤΩΝ ΕΓΓΡΑΦΩΝ ΤΗΣ ΓΕΝ. ΑΣΦΑΛΕΙΑΣ

ΤΗΝ ΔΙΕΝΕΡΓΕΙΑΝ ΤΩΝ ΑΝΑΚΡΙΣΕΩΝ ΑΝΕΛΑΒΕΝ Ο κ. ΚΑΝΕΛΛΑΚΗΣ

ΑΘΗΝΑΙ. Τὰς ἀνακρίσεις διὰ τὴν γνωστὴν ὑπόθεσιν τῆς ἐξαφανίσεως τῶν ἀπορρήτων ἐγγράφων καὶ τῶν «μηχανημάτων» ἐκ τῆς Γενικῆς Ἀσφαλείας, θὰ διενεργήσῃ ἀστυνομικὸς διευθυντής, ὑπὸ τὴν προσωπικὴν ἐποπτείαν τοῦ διευθυντοῦ τῆς Ἀστυνομίας Ἀθηνῶν κ. Κανελλάκη.

Ὁ ὑφυπουργὸς Δημ. Τάξεως κ. Ἔξαρχος, εἶχε διατάξει τὸν γενικὸν διευθυντὴν τῆς ἀστυνομίας εἰς τὸ ὑφυπουργεῖον του, κ. Ἀδαμόπουλον, νὰ ὁρίσῃ ἀνώτερον ἀξιωματικὸν τῆς ἀστυνομίας, ὁ ὁποῖος καὶ θὰ ἐπελαμβάνετο, ἀμέσως τοῦ ἀνακριτικοῦ ἔργου. Ὁ κ. Ἀδαμόπουλος, διεβίβασε τὴν ἐντολὴν αὐτὴν εἰς τὸν ἀρχηγεύοντα τῆς ἀστυνομίας κ. Εὐάγ. Καραμπέτσιον, ὁ ὁποῖος καὶ τελικῶς ἀν