ΣΗΜΕΙΩΜΑΤΑΡΙΟ

ΜΕΤΑΞΥ ἐκείνων ποὺ ἀπῆλλάσσαν οἱ Τοῦρκοι εἶναι 5 ἄτομα ἐκτὸς μικρᾶς Σμύρνη ἑλληνικῆς παροικίας. Πρῶτος εἰς τὴν σειρὰν ὁ ἐν Σμύρνη ἐφημέριος τοῦ παροικιακοῦ τοῦ ἑλληνικοῦ προξενείου, Τιμόθεος 'Αρχιαυδάρης. Ὁ λαμπρὸς αὐτὸς ἱερωμένος, καταγόμενος ἀπὸ τὴν Τρίπολιν τῆς Πελοποννήσου, ἐσπούδασεν εἰς τὴν θεολογικὴν σχολὴν τῆς Χάλκης καὶ προσλαβὼν τὴν τουρκικὴν ὑπηκοότητα, ἐδιδάχθη εἰς τὴν Κωνσταντινούπολιν καὶ ἀκολούθως ἐστάλη εἰς Σμύρνην, ἀντικαταστήσας ἰσοβίως τὸν προϊστάμενόν του ἐπὶ τὰ εἰκοσιπενταετίαν ἐκτελέσαντα τὰ ἱερατικὰ καθήκοντα. Εὐθὺς ἀμέσως ἡ μικρὰ ἑλληνικὴ παροικία συνεσπειρώθη περὶ τὸν ἱερέα ἕνα ἀληθινὸν λευΐτην καὶ ἔζη ἔκτοτε ἁρμονικῶς καὶ ἀδελφικῶς.

□

ΕΙΣ τὴν Σμύρνην δὲν ὑπάρχει διοικητικὴ ἐξάρτησις τοῦ Οἰκουμενικοῦ Πατριαρχείου. Οἱ Τοῦρκοι μόνον μετὰ ἐπιμόνους παροικιακὰς διαβεβαιώσεις ἐπέτρεψαν εἰς τὴν ἑλληνικὴν παροικίαν ν' ἀποκτήσῃ τὸν εὐκατήρατόν της οἶκον. Ὑπὸ τὸν ὅρον, ὅμως, νὰ γίνῃ ἐξάρτημα, δηλαδὴ παροικιακὴ ἐκκλησία τοῦ ἑλληνικοῦ προξενείου. Ἦτο τόσον μεγάλη καὶ τόσον μακρὰ ἡ τουρκικὴ ἀντίδρασις εἰς τὸ ν' ἀποκτήσουν οἱ Ἕλληνες ναόν, ὥστε τὰ παιδιὰ ποὺ ἐγεννῶντο εἰς τὴν Σμύρνην, ἔμειναν ἀβάπτιστα καὶ πολλὰ εἰς ἡλικίαν τριῶν καὶ τεσσάρων ἐτῶν ὠδηγοῦν το ἰσοβίως τὴν Χίον διὰ νὰ βαπτισθοῦν.

Ὅταν ἀπεφάσισαν νὰ ἐπιτρέψουν τὴν λειτουργίαν ἑλληνικοῦ ὀρθοδόξου ναοῦ, παρεχώρουν εἰς τὸ ἑλληνικὸν προξενεῖον τὸν διασωζόμενον ναὸν τοῦ ἁγίου Ἰωάννου τῆς Λυγαριᾶς, ἀπομεμακρυσμένον, ὅμως, τόσον ἀπὸ τὴν πρόκυμαίαν ποὺ οὔτε κατὰ φαντασίαν νὰ διανοηθῇ κανεὶς ὅτι ἦτο δυνατὸν νὰ ἐκκλησιάζεται ἐκεῖ. Ἔπρεπε νὰ διασχίσῃ τὰ ἐρείπια τῆς πυρπολημένης Σμύρνης, ποὺ τότε ἀκόμη ὑφίσταντο καὶ δὲν εἶχαν καλυφθῇ ἀπὸ τὸν χῶρον τῆς διεθνοῦς ἐκθέσεως. Οἱ κίνδυνοι ποὺ θὰ διετρέχοντο ἦσαν ἄπειροι. Τέλος, παρεχώρησαν τὴν ἐκκλησίαν τοῦ ὁλλανδικοῦ νοσοκομείου ποὺ δὲν ὑφίστατο πλέον, συγκατατεθέσει καὶ τῆς ὁλλανδικῆς κυβερνήσεως. Εἰς αὐτὴν ἐγκατεστάθησαν οἱ ἐφέστιοι θεοὶ τῶν ὀλίγων Ἑλλήνων τῆς Σμύρνης. Ὁ ναὸς ἐτέθη ὑπὸ τὴν σκέπην τῆς ἁγίας Φωτεινῆς, ὑπὸ τὴν ὁποίαν ἐστάλη καὶ ὁ μητροπολιτικὸς ναὸς τῆς Σμύρνης, ὅταν ἡ πόλις ἔσφυζεν ἀπὸ ἑλληνικὴν ζωήν.

□

Ο ΔΙΕΥΘΥΝΩΝ σύμβουλος τοῦ ἐν Ἀθήναις Κέντρου Κωνσταντινουπολιτῶν, δικηγόρος κ. Εὐριπίδης Μακρίδης δημοσιογραφῶν ἐπὶ τοῦ θέματος, τὸ ὁποῖον ὑφίσταται τὴν ἐξοντωτικὴν ἐπιστράτευσαν τῶν Τούρκων, καθορίζει τὰ τῆς νομικῆς θέσεώς του, ὡς θεσμὸν αἰωνοβίου καὶ παγκοσμίου ἀνεγνωρισμένου, ὡς εἶναι καὶ τὸ Βατικανὸν καὶ τὸ χηρεῦον σήμερον χαλιφᾶτον. «Καὶ οἱ τρεῖς αὐτοὶ θεσμοὶ δὲν ἀμοιροῦν», λέγει ὁ Μακρίδης, ἰδιότητος προσώπου Διεθνοῦς Δικαίου.

Εἰδικώτερον, διὰ τὸ Οἰκουμενικὸν Πατριαρχεῖον, ὑπογραμμίζει ὁ κ. Μακρίδης, πρέπει νὰ ὑπογραμμισθοῦν τὰ ἑξῆς: Ὁ οἰκουμενικὸς θρόνος τῆς Κωνσταντινουπόλεως συνεστήθη πρὸ οἰκουμενικῶν συνόδων γενικῶν καὶ ὁλοκλήρους αἰῶνας πρὶν ἢ ἐμφανισθῇ τὸ τουρκικὸν κράτος. Ἔκτοτε καθωρίσθησαν ὑπ' αὐτῶν συνόδων καὶ τὰ ἀφορῶντα τὸ πολίτευμα τοῦ πατριαρχείου καὶ τὴν σύνθεσιν τοῦ θρόνου ὡς ἀγιωτάτης ἐκκλησίας καὶ ὑπάτης κορυφῆς τῆς ὀρθοδοξίας. Οἱ ἱεροὶ κανόνες περὶ ἐκκλησιαστικοῦ ἐθίμου, ἀποκλεισμοῦ ἀπὸ τῆς συστάσεως τοῦ πατριαρχείου, τῶν θεμελιώδη ὀργανικὸν χάρτην τῆς ἐκκλησίας, ἐκ τῆς τηρήσεως τοῦ ὁποίου ἐξαρτᾶται ἡ εἰς τὴν καθόλου ὀρθοδοξίαν θέσις καὶ αὐθεντία τοῦ Πατριαρχείου.

□

ΤΟΥΣ ἱεροὺς τούτους κανόνας τοῦ ἐκκλησιαστικοῦ ἐθίμου ὡς καὶ τὴν εὐρυτάτην πνευματικὴν ἐξουσίαν τοῦ οἰκουμενικοῦ πατριαρχείου ἀνεγνώρισεν ἀπὸ τῆς συστάσεώς του— πρὸ τόσων αἰώνων— τὸ τουρκικὸν κράτος. Οὕτω, ὅταν κατὰ τὸν 14ον αἰῶνα ἡ Προῦσσα, ἐπὶ σουλτάνου Ὀρχὰν ὡρίσθη πρωτεύουσα τοῦ τουρκικοῦ κράτους καὶ ἀργότερον, ὅταν ἐπὶ σουλτάνου Μουράτ (1361) πρωτεύουσα τοῦ ἰδίου κράτους ὡρίσθη ἡ Ἀνδριανούπολις, τὸ ἐν Βυζαντίῳ ἕδρευον Οἰκουμενικὸν Πατριαρχεῖον διετήρει καὶ εἰς ἀμφοτέρας αὐτὰς τουρκικὰς πρωτευούσας μητροπολίτας ἐξαρτωμένους ἐξ αὐτοῦ.

Τὸ δὲ 1860—1862 διὰ τῶν ἐκδοθέντων ὡς νόμων τοῦ τουρκικοῦ αἱρἀτους «Γενικῶν Κανονισμῶν» τοῦ Οἰκουμενικοῦ Πατριαρχείου παρισωμολόγησεν ἡ Τουρκία τὴν πρωτεύουσαν τοῦ Οἰκουμενικοῦ ἰδιότητα ὡς Οἰκουμενικοῦ καὶ ὑπάτης κορυφῆς τῆς ὀρθοδοξίας, μὲ μόνιμον ἕδραν τὴν Κωνσταντινούπολιν. Τὸ ἐπίσημον κείμενον ἐδημοσιεύθη εἰς τὴν «Ἐφημερίδα τῆς κυβερνήσεως» (τόμος 2). Ἀλλὰ καὶ ἡ νέα Τουρκία ἀναγνωρίσει τὸ πατριαρχεῖον ὡς οἰκουμενικὸν διὰ τῆς ἀναγραφῆς τοῦ τίτλου του εἰς τὴν ἀπὸ 16)12) 1922 ἔγγραφον δήλωσιν εἰς τὴν ὑπαίτιον ἀνταλλαγῆς τῆς βιαιοπραγίας τῆς Λωζάννης, παρὰ τῆς ὁποίας ἐρρυθμίσθη, ὁριστικῶς τὸ πατριαρχικὸν ζήτημα διὰ τῆς ὑπὸ τῶν δυνάμεων Ἀγγλίας, Ἀμερικῆς Γαλλίας, Ἰταλίας, Ἰαπωνίας, Γιουγκοσλαβίας καὶ Ρουμανίας ἐξ ἑνὸς καὶ τῆς Τουρκίας καὶ Ἑλλάδος ἐξ ἄλλου ὑπογραφῆς τοῦ ἀπὸ 10)1)1923 πρωτοκόλλου.

□

Ο ΣΥΜΠΟΛΙΤΗΣ

ΗΜΕΡΟΝΥΚΤΙΑ

ΗΜΕΡΟΛΟΓΙΟΝ

Μ. ΠΕΜΠΤΗ 30 'Απριλίου 1964
Σελήνη 18 ἡμερῶν
'Ανατολὴ 5.31', Δύσις 7.14'
'Ιακώβου τοῦ 'Αποστόλου

Συμφωνως τῷ ἀρθρῳ ... Ν. 1092)1938. Διευθυντὴς συντάξεως καὶ προϊστάμενος τυπογραφείου: Χρῆστος Α. Ριζόπουλος Λ. Μιχαλακοπούλου 81α.

ΤΟ ΧΡΟΝΙΚΟ ΤΗΣ ΗΜΕΡΑΣ

30ὴ ΑΠΡΙΛΙΟΥ

1825. Ὁ Μιαούλης πυρπολεῖ εἰς τὸν λιμένα τῆς Μεθώνης τὴν Αἰγυπτιακὴ φρεγάτα «Ἀσία» καὶ ὁ ἄλλα πλοῖα.

ΟΙ ΑΓΙΟΙ ΤΗΣ ΗΜΕΡΑΣ

ΙΑΚΩΒΟΥ ΤΟΥ ΑΠΟΣΤΟΛΟΥ

Ὁ 'Απόστολος 'Ιάκωβος ἦταν ἕνας ἀπὸ τοὺς υἱοὺς τοῦ Ζεβεδαίου καὶ ἀδελφὸς τοῦ Εὐαγγελιστοῦ 'Ιωάννου. Ὁ Κύριος τὸν ἀγαποῦσε ἰδιαιτέρως καὶ τὸν ἔπαιρνε στὶς προσευχές του μαζὶ μὲ τὸν 'Ιωάννη καὶ τὸν Πέτρο. Ἦταν ἀπὸ ἐκείνους ποὺ παρεστάθησαν κατὰ τὴν σταύρωσιν τοῦ Κυρίου, μετὰ δὲ τὴν 'Ανάληψι, ὁ Τετράρχης τῆς 'Ιουδαίας 'Ηρώδης ὁ 'Αγρίππας, μὴ ὑποφέροντας νὰ τὸν βλέπῃ νὰ διδάσκῃ τὸ Εὐαγγέλιο, τὸν ἐθανάτωσε διὰ μαχαίρας. Ὁ 'Απόστολος 'Ιάκωβος ὑπῆρξε ὁ δεύτερος διὰ Χριστὸν μάρτυς μετὰ τὸν διάκονο Στέφανο. Τὴν ἰδίαν ἡμέραν ἑορτάζεται ἡ μνήμη τῆς νεομάρτυρος 'Αργυρῆς, ἐν Κωνσταντινοπόλει τελειωθείσης τὸ 1725 καὶ τοῦ 'Αγίου Δονάτου, ἐπισκόπου Εὐβοίας.

—Πρέπει νὰ ὁμολογήσω ὅτι μὲ βάζετε ἀπὸ μιὰ πολὺ δύσκολη θέσι !

ΦΑΡΜΑΚΕΙΑ

ΔΙΑΝΥΚΤΕΡΕΥΟΝΤΑ

Καραμπᾶς 'Αθαν., Γούναρη 52, Κουρλαμπᾶ — Κουνινιώτη Θ., 'Αγίου Νικολάου 38.

ΦΑΡΜΑΚΕΙΑ ΙΚΑ

Βαγενᾶ κληρονόμοι, Μαιζῶνος 119, Δαβιώτη κληρονόμοι, 'Αγ. Νικολάου 11, Εὐαγγελοπούλου κληρονόμοι, Γερμανοῦ 35, Ζουρόπουλος Κωνστ., Μαιζῶνος 100, Κομηνὸς Γεώργ., Στ. Βουλγάρεως 35, Καλλιδωκᾶς Κωνστ. Κολοκοτρώνη 46, Κοντογιάννης 'Ιωάν., Γούναρη 19, Κανελλοπούλου κληρ., Γούναρη 55, Ρηγοπούλου 'Ελένη, 'Αγ. 'Ανδρέου 114 Τριανταφυλλόπουλος Χρῆστος, Γερμανοῦ 146, Τζουραμάνης Εὐθ Γεροκωστοπούλου 26.

ΛΗΞΙΑΡΧΕΙΟΝ

29 'Απριλίου 1964

Γεννήσεις :

'Αφεντα: Διονυσίου Σκούρα, Σωτηρίου Μάρκου. Θήλεα: Γεωργίου Καραγιάννη, 'Ερμοῦ Κισσδάρη, Σπαύρου Στεφανοπούλου.

Θάνατοι:

'Ανδρέας 'Αντωνόπουλος ἐτῶν 28, Χρῆστος Καρούσος, ἐτῶν 71.

Γάμοι :

Ἐλευθέριος Βλαχόπουλος καὶ Χρυσούλα 'Αθανασοπούλου, Πάτραι.

ΚΟΙΝΩΝΙΚΑ

ΑΝΔΡΕΑΣ ΑΠΟΣΤ. ΠΑΠΑΝΔΡΕΟΥ ΓΩΓΩ ΚΟΛΛΙΑ

ἐτέλεσαν τοὺς γάμους των.

LANCOME, τὸ καινούργιο ἀνοιξιάτικο χρῶμα χειλέων SAKOURA —τὸ χρῶμα τῶν λουλουδιῶν τῆς 'Ιαπωνίας — θὰ τὸ βρῆτε μόνον στὰ καλλωντικὰ LANCOME. Κατάστημα 'Αφῶν Τζόλα, Μαιζῶνος 84, Πάτραι.

ΓΕΩΡΓΙΟΣ ΣΩΚΡ. ΠΑΠΑΓΕΩΡΓΙΟΥ, ΣΥΜΒΟΛΑΙΟΓΡΑΦΟΣ ΠΑΤΡΩΝ. Βότση 51 — Κανακάρη. τηλ. 37–58.

100% ΡΙΖΙΚΗ ΑΠΟΤΡΙΧΩΣΙΣ: 'Απαλλαγῆτε ἀπὸ τὶς περιττὲς τρίχες προσώπου καὶ σώματος, ταχύτατα καὶ χωρὶς ἴχνη. Ἡ ὑπερτρίχωσις θεραπεύεται τελείως. 'Ανώδυνα, ὑπεύθυνα καταπολεμήσατε λεκέδες, ρυτίδες, πλαδάρωσι, τριχόπτωσι, πανάδες, ἀκμὲς μὲ PLACENTA. Πρώτη ἐπίσκεψις δωρεάν. ΒΑΣΩ ΜΠΑΖΙΩΤΗ — ΦΕΛΩΝΗ, αἰσθητικός, Ρήγα Φερραίου 5, τηλέφωνον 51—83.

Ἡ ἐπιστήμων αἰσθητικὸς ΜΙΝΑ ΠΑΠΑΔΟΠΟΥΛΟΥ μετέφερε τὸ 'Ινστιτοῦτον της εἰς τὴν νέαν ἐπὶ τῶν ὁδῶν Μαιζῶνος—Κολοκοτρώνη πολυκατοικίαν Παπαστρατοπούλου, α' ὄροφος, τηλέφωνον 58—75, ὅπου καὶ θὰ συνεχίσῃ ἐφαρμόζουσα τὰς τελευταίας, τόσον εἰς τὴν Γερμανίαν ὅσον καὶ εἰς τὴν 'Αγγλίαν, μεθόδους τῆς αἰσθητικῆς διὰ τῶν πλέον συγχρονισμένων ἐγκαταστάσεων.

ΙΩΑΝ. ΓΙΑΛΕΛΗΣ, Ἰατρὸς εἰδικὸς παθολόγος μετέφερεν τὸ Ἰατρεῖον του ὁδὸς Βασιλείου Ρούφου 90, κάτωθεν 'Αγίων 'Αναργύρων, τηλ. 68—92.

ΤΟ ΡΑΔΙΟΦΩΝΟΝ

08.00 Ἔναρξις. Ἡ Θεία Λειτουργία τοῦ Μεγάλου Βασιλείου ἐκ τῆς 'Ιερᾶς Μητροπόλεως Πατρῶν. 12.30 Παλαιὰ μουσική. 13.00 Δελτίον εἰδήσεων ἐξ 'Αθηνῶν. 14.45 Πένθιμη μουσική. 18.30 Κλασσικὰ ἔργα. 18.55 Τοπικὰ νέα. 19.00 Ἡ 'Ακολουθία τῶν 'Αγίων Παθῶν ἐκ τῆς 'Ιερᾶς Μητροπόλεως Πατρῶν. 23.30 Τέλος τοῦ προγράμματος.

ΕΙΣ ΜΝΗΜΗΝ

Εἰς μνήμην Παρασκευῆς Πετμεζᾶ αἱ ἀδελφαὶ 'Ελένη καὶ Ταξία Παπαναστασοπούλου κατέθεσαν δρχ. 100 ὑπὲρ τῆς Χριστιανικῆς 'Εστίας.

ΚΙΝΗΜΑΤΟΓΡΑΦΟΙ

ΑΙΓΛΗ. Σήμερον 4.15—12.15 «Οἱ τελευταῖες ἡμέρες τῆς Πομπηΐας», κατάλληλον.

ΑΣΤΥ. Σήμερον 4—12 «Ζορρὸ ὁ καβαλλάρης φάντασμα» ἀκατάλληλον.

ΑΤΤΙΚΟΝ. Σήμερον 4—10 «Καρδιές στὴν καταιγίδα», κατάλληλον.

ΕΛΙΤ. Σήμερον 4.15—12.15 «Νέρων καὶ Μεσαλίνα», κατάλληλον.

ΙΝΤΕΑΛ. Σήμερον 4—10 «Ἡ Παναγία τῶν Παρισίων», κατάλληλον.

ΠΑΛΛΑΣ. Σήμερον 4—10 «Τὰ χρυσὰ βέλη σφυρίζουν» καὶ «Στὴν λεγεῶνα τῶν Ξένων», κατάλληλα.

ΠΑΝΘΕΟΝ. Σήμερον 4—10 «'Ιντερπόλ, ἐναντίον μυστικῶν πρακτόρων», ἀκατάλληλον.

ΡΕΞ. Σήμερον 4—10 «Ὁ Υἱὸς τοῦ 'Ανθρώπου», κατάλληλον.

ΟΡΓΑΝΙΣΜΟΣ ΤΗΛΕΠΙΚΟΙΝΩΝΙΩΝ ΕΛΛΑΔΟΣ Α.Ε.

ΑΝΑΚΟΙΝΩΣΙΣ

ΠΡΟΣΛΗΨΕΩΣ ΤΕΧΝΙΤΩΝ ΥΠΟ ΤΟΥ Ο.Τ.Ε.

Φέρεται εἰς γνῶσιν τῶν ὑποψηφίων τῆς διὰ τὴν 26ην 'Απριλίου ἐ. ἔ. ἡμέραν Κυριακήν, ὁρισθείσης καὶ ἀναβληθείσης ἐπ' ἀόριστον δοκιμασίας διὰ τὴν πρόσληψιν παρὰ τῷ ΟΤΕ 55 ἐκτάκτων τεχνικῶν ὑπεραστικῶν ἐγκαταστάσεων, ὅτι ἡ ἐν λόγω δοκιμασία θὰ διενεργηθῇ ταὐτοχρόνως ἐν 'Αθήναις καὶ Θεσσαλονίκῃ τὴν 10ην Μαΐου 1964 ἡμέραν Κυριακήν.

Εἰς τὴν δοκιμασίαν, πλὴν τῶν ὑποβαλόντων ἤδη δικαιολογητικά, δύνανται νὰ μετάσχωσι καὶ ἕτεροι ὑποψήφιοι ἄρρενες, ἡλικίας μέχρις 27 ἐτῶν, ἤτοι οἱ γεννηθέντες ἀπὸ τοῦ 1937 καὶ ἐντεῦθεν, ἐκπληρώσαντες τὰς στρατιωτικάς των ὑποχρεώσεις ἢ ἀπαλλαγέντες τούτων, οὐχὶ ὅμως διὰ λόγους ὑγείας, πτυχιοῦχοι κατωτέρων Τεχνικῶν Σχολῶν ἢ Στρατιωτικῶν Τεχνικῶν Σχολῶν ἢ πτυχιοῦχοι τῶν Τεχνικῶν Σχολῶν μαθητείας τοῦ ὑπουργείου Ἐργασίας, εἰδικότητος ἠλεκτροτεχνίτου ἢ μηχανοτεχνίτου ἢ ραδιοτεχνίτου.

Ἐπίσης γίνονται δεκτοὶ ἄρρενες μέχρι 28 ἐτῶν ἤτοι οἱ γεννηθέντες ἀπὸ τοῦ 1936 καὶ ἐντεῦθεν, ἐκπληρώσαντες τὰς στρατιωτικάς των ὑποχρεώσεις ἢ νομίμως ἀπαλλαγέντες τούτων, οὐχὶ ὅμως διὰ λόγους ὑγείας, ἔχοντες πτυχίον ὑπομηχανικοῦ ἢ Μέσης τεχνικῆς σχολῆς, τριετοῦς τουλάχιστον φοιτήσεως, εἰδικότητος ραδιοηλεκτρολόγου ἢ μηχανολόγου ἢ ἐργοδηγοῦ ἠλεκτρολόγου. Οἱ προσληφθησόμενοι προορίζονται διὰ τὴν ἐπάνδρωσιν τῶν ἀνὰ τὴν χώραν Τελεπικοινωνιακῶν Κέντρων.

Οἱ ὑποψήφιοι δέον νὰ ὑποβάλωσι τὰ δικαιολογητικά των, οἱ μὲν διαγωνισθησόμενοι ἐν 'Αθήναις, εἰς τὴν Ὑποδιεύθυνσιν Προσωπικοῦ ΟΤΕ, ὁδὸς Πατησίων 20 καὶ Βερανζέρου 8, 6ος ὄροφος, γραφεῖον 609, οἱ δὲ ἐν Θεσσαλονίκῃ εἰς τὰ ἐκεῖ Γραφεῖα τοῦ Α' Περιφ. Συγκροτήματος ΟΤΕ μέχρι τῆς 7ης Μαΐου 1964 συμπεριλαμβανομένης, ἀπὸ ὥρας 11.30 ἕως 14.30 καθ' ἑκάστην ἐργάσιμον ἡμέραν.

ΚΟΥΖΙΝΕΣ ΙΖΟΛΑ Στὴν "Ἐσπερα" Ἑρμοῦ 22

Θερμοσίφωνες ΙΖΟΛΑ Στὴν "Ἐσπερα" Ἑρμοῦ 22

ΕΠΙΠΛΩΣΕΙΣ ΜΕ ΔΟΣΕΙΣ ΠΑΤΡΑΪΚΗ ΕΠΙΠΛΟΠΟΙΪΑ Ὑψηλὰ 'Αλώνια - Κάτωθι 'Οψφᾶ' Πανεπιστημίου 2. Τηλ. 27-34 Η ΜΕΓΑΛΕΙΤΕΡΑ ΕΚΘΕΣΙΣ ΕΠΙΠΛΩΝ ΟΤΙ ΧΡΕΙΑΖΕΤΑΙ ΤΟ ΣΠΙΤΙ

ΟΙΚΙΑΚΑ ΨΥΓΕΙΑ

ΤΑ ΚΑΛΥΤΕΡΑ KELVINATOR 50η ΕΠΕΤΕΙΟΣ ΔΩΡΑ

ΠΑΣΧΑ KELVINATOR

Γ. ΣΩΤΗΡΟΠΟΥΛΟΣ Ο. Ε.

ΚΑΝΑΚΑΡΗ 85, ΤΗΛ. 31—45 καὶ 59—55 ΠΑΤΡΑΙ
(Παραπλεύρως ΕΒΓΑ)
ΠΡΩΤΟΙ στὴν τεχνικὴ ἐξυπηρέτησι

Οἱ καλλίτερες ΚΑΡΤΕΣ ΤΟΥ ΠΑΣΧΑ Γωνιὰ τοῦ Βιβλίου

Οἱ φθηνότερες

"EMBASSY"

Ἐμφάνισις τοῦ μεγάλου "Ελληνα τραγουδιστοῦ

ΓΙΑΝΝΗ ΒΟΓΙΑΝΤΖΗ

ΚΥΡΙΑΚΗ – ΔΕΥΤΕΡΑ ΠΑΣΧΑ

Ἐπίσης ἡ γνωστή σας τραγουδίστρια

ΑΛΕΚΑ ΜΑΒΙΛΗ

ἀπὸ τὸ «KORONET» εἰς τὰς ἐπιτυχίας τοῦ Μ. ΧΑΤΖΙΔΑΚΗ καὶ Μ. ΘΕΟΔΩΡΑΚΗ καὶ ἡ ἀγαπημένη σας τραγουδίστρια

ΤΟΝΙΑ ΚΟΝΤΟΥ

στὸ ρεπερτόριό της

Κλείσατε ἐγκαίρως τὰ τραπέζια σας στὸ "EMBASSY,, (Θὰ λειτουργήσῃ μὲ "TABLE D' HOTE,, κάρτες ἐκπτώσεων δὲν ἰσχύουν).

ΟΡΧΗΣΤΡΑ:

ΣΠΥΡΟΥ ΑΠΟΣΤΟΛΙΔΗ

ΤΡΑΓΟΥΔΙ: ΤΟΛΗΣ

Θέλεις νὰ στολίσῃς τὸ Πασχαλινό τραπέζι σου;

Πέρασε ἀπὸ τὴν "ΣΤΡΟΥΓΚΑ,,

ΤΟΥ ΚΟΥΡΜΠΑΝΑ

ΓΟΥΝΑΡΗ 19, ΤΗΛ. 33–71

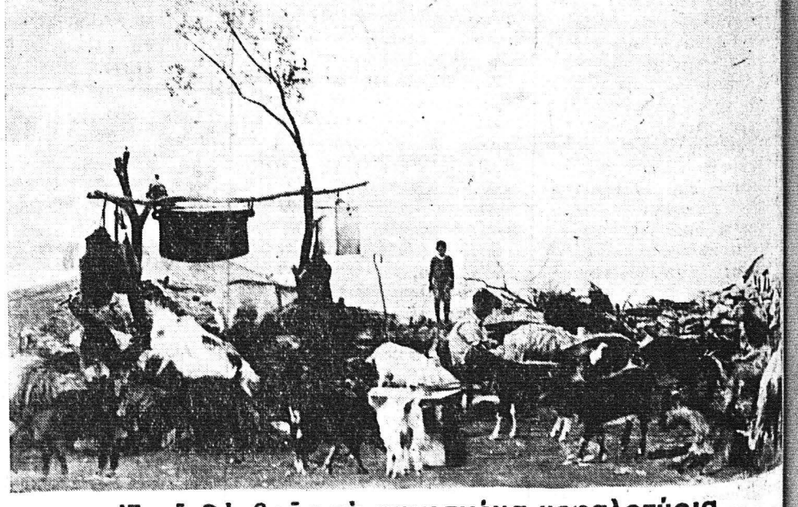

Ἐκεῖ θὰ βρῆς τὰ φημισμένα κεφαλοτύρια

«ΚΟΥΡΜΠΑΝΑ»

Φέτες ὁλόπαχες, γιαοῦρτες ἐκλεκτὲς καὶ βούτυρα γίδινα Βυτίνας καὶ ὅ,τι ἐκλεκτὸ θέλεις

ΕΚΘΕΣΙΣ

ΗΛΕΚΤΡΙΚΩΝ ΣΥΣΚΕΥΩΝ

ΠΙΤΣΟΣ

ΗΛΕΚΤΡΙΚΑ ΨΥΓΕΙΑ ★ 4 ΜΕΓΕΘΗ – 5 ΧΡΩΜΑΤΙΣΜΟΙ
ΗΛΕΚΤΡΙΚΑΙ ΚΟΥΖΙΝΑΙ ΜΕ 4—3—2 ΕΣΤΙΑΣ—4 ΧΡΩΜΑΤΙΣΜΟΙ
ΗΛΕΚΤΡΙΚΟΙ ΘΕΡΜΟΣΙΦΩΝΕΣ
ΑΠΟ ΤΟ 1865 ΣΤΗΝ ΥΠΗΡΕΣΙΑ ΤΟΥ ΕΛΛΗΝΙΚΟΥ ΝΟΙΚΟΚΥΡΙΟΥ
ΑΝΤΙΠΡΟΣΩΠΟΙ
ΑΡΓ. ΑΘΑΝΑΣΟΠΟΥΛΟΣ & ΑΝΔΡ. ΙΓΓΛΕΣΗΣ
ΜΑΙΖΩΝΟΣ 94, ΠΛΑΤΕΙΑΓΕΩΡΓΙΟΥ, ΤΗΛ. 33-77

ΨΥΓΕΙΑ ΙΖΟΛΑ Στὴν "Ἐσπερα" Ἑρμοῦ 22

ΜΙΚΡΑΙ ΑΓΓΕΛΙΑΙ

ΑΓΟΡΑΖΕΤΕ μὲ 100 δραχμὰς τὸν μῆνα ψυγεῖον, κουζίνα, θερμοσίφωνα, πετρογκάζ. Κατάστημα Νικ. Χριστοδούλου, Μαιζῶνος 147, τηλ. 29—25. Ἔναντι Δημοτικῆς Βιβλιοθήκης.

ΑΝΑΛΑΜΒΑΝΕΤΑΙ παράδοσις μαθημάτων γερμανικῆς γλώσσης παρὰ δεσποινίδος διπλωματούχου, μόλις ἀφιχθείσης ἐκ Γερμανίας. Πληροφορίαι Πατρέως 22.

ΑΓΟΡΑΖΕΤΕ πάμφθηνα ἕτοιμα παιδικὰ ἐνδύματα στὸ κατάστημα ΜΟΥΓΕΡ, Μαιζῶνος 62.

ΑΝΤΙΚΑΤΗΤΙΚΟ ΣΥΓΚΡΟΤΗΜΑ ἐπὶ καρρέτου μὲ αὐτοαπορροφητικὴν ἀντλίαν 3Χ3 ἰντσῶν πλήρες μετὰ ἐλαστικοῦ ἀπορροφητικοῦ σωλῆνος 7 μέτρων καὶ καμπύλη ἐξαγωγῆς 3 ἰντσῶν σχεδὸν καινουργὲς πωλεῖται λόγω ἀναχωρήσεως δραχ. 7.500. Πληροφορίαι Κωνσταντινουπόλεως 13Α' οἰκία, τηλ. 53—80, Πάτραι.

ΑΠΟΘΗΚΗ σωλήνων νάϋλον καὶ πλαστικὲς εἰς ἀρίστην ποιότητα καὶ τιμὰς ἐργοστασίου ὡς καὶ σπειρὰλ δι' ἀνάρροφήσεις. Πώλησις χονδρικὴ καὶ λιανική. Δημ. Κονταξῆς Κανακάρη 105.

ΑΥΤΟΚΙΝΗΤΟΝ, βυτίον ἐκνενώσεως 6όθρων διατίθεται διὰ τὴν ἐκτέλεσιν σχετικῶν ἐργασιῶν. Πληροφορίαι τηλ. 22—90 καὶ 42—11.

ΒΑΠΤΙΣΤΙΚΑ — Νυμφικά, στέφανα, μπομπονιέρες. Στὸ μοντέρνο κατάστημα Παπαθέου, Κορίνθου 254, τηλ. 52–38.

ΔΕΣΠΟΙΝΙΣ ζητεῖ ἐργασίαν ὡς πωλήτρια εἰς οἱονδήποτε κατάστημα. Τηλεφωνήσατε 28–52.

ΔΡΟΜΟΛΟΓΙΑ συγκοινωνιῶν ΣΕΚ διανέμονται δωρεὰν παρὰ τῷ πρακτορείῳ ΣΕΚ— 'Αγίου 'Ανδρέου 30Α, τηλέφωνον 26—86. ΕΞΠΡΕΣ ΠΟΥΛΜΑΝ τῶν ΣΕΚ δι' 'Αθήνας καθ' ἑκάστην ὥραν 7,30 καὶ 18.55.

ΕΝΟΙΚΙΑΖΕΤΑΙ νεόδμητος οἰκία ἀνώγειος, γωνιακή, ἀνατολικομεσημβρινή, 4 κύρια δωμάτια, χώλ, κουζίνα, λουτρόν, ἀποθήκη, ζεστὰ—κρῦα νερά, Ο3, εἰς ὡραιοτάτην θέσιν καὶ κλίμα. Πληροφορίαι καφενείου τῶν 'Εμπόρων, 'Ερμοῦ 53, τηλ. 45–49.

ΕΝΟΙΚΙΑΖΕΤΑΙ τὸ κέντρον Γερούση παρὰ τὴν Τερψιθέαν, μὲ 700 καθίσματα, τραπέζια καὶ ὅλα τὰ σερβίτσια ἐστιατορίου. Πληροφορίαι ἐκεῖ.

ΕΝΟΙΚΙΑΖΕΤΑΙ δωμάτιον διὰ γραφεῖον ἢ ἀποθήκην. Κορίνθου — Φιλοποίμενος 43, τηλέφωνον 23—41.

ΕΝΟΙΚΙΑΖΟΝΤΑΙ δωμάτια καινουργῆ διὰ γραφεῖα ἢ ἰατρεῖον Ρήγα Φερραίου 60, ἄνωθεν τυπογραφείου Θ. Κούκουρα, τηλ. 30—77. Πληροφορίαι ἐκεῖ.

ΕΝΟΙΚΙΑΖΕΤΑΙ: α) ὁ πλήρως ἀνακαινισθεὶς ἀνώγειος ὄροφος, ἀνατολικομεσημβρινός, τῆς ἐπὶ τῆς ὁδοῦ Τσαμαδοῦ 83 οἰκίας. Δωμάτια πέντε (5) μεγάλα, μὲ πλαστικὴν ἐπένδυσιν, ἕτερον ὑπηρεσίας, λουτρὸν καὶ λοιπὸς ἐπικουρικοὺς χώρους, ἠλεκτρικὴν ἐγκατάστασιν συγχρονισμένην, καὶ β) κεντρικὸν μικρὸν μαγαζεῖον (Μαιζῶνος 159). Πληροφορίαι δικηγορικὸν γραφεῖον κ. Νικ. Γιαννακοπούλου, Φιλοποίμενος 39, τηλέφωνον 27—56.

ΖΗΤΕΙΤΑΙ μικρὸς μέχρι 16 ἐτῶν. Πληροφορίαι Ρήγα Φερραίου 12.

ΟΙΚΟΠΕΔΑ ἐπὶ τῆς λεωφόρου πρὸς 'Εγλυκάδα μὲ νερό, φωτισμόν, τηλέφωνον κλπ. Πληροφορίαι τηλ. 38—83.

ΟΙΚΟΠΕΔΟΝ πωλεῖται πλησίον ἐργατικῶν κατοικιῶν μὲ πρόσοψιν 25 μ. ἐπὶ τῆς ὁδοῦ Καλαβρύτων, ἐκτάσεως 1.000 πήχ. Πληροφορίαι κ. Γεώρ. Θεοδοσίου, πλατεῖα Γεωργίου Α' ἀριθ. 38Β', τηλ. 20—32.

ΠΩΛΕΙΤΑΙ αὐτοκίνητον μάρκας Φόρντ, φορτηγάκι ἑνὸς τετάρτου ἀντὶ 8 χιλιάδων δρ. Πληροφορίαι ἔναντι Δικαστηρίων ἐπὶ τῆς ὁδοῦ Κανάρη.

ΠΟΛΥΕΛΑΙΟΙ, κρύσταλλα, πορσελάνες, πιατικά, μαχαιροπήρουνα, πίνακες ζωγραφικῆς στὸ SELECT 'Αγίου Νικολάου 47. Μεγάλαι εὐκολίαι πληρωμῆς.

ΠΩΛΕΙΤΑΙ διαμέρισμα τριῶν δωματίων εἰς τὸν πρῶτον ὄροφον τῆς πολυκατοικίας Νόρμαν—Μουρούζη. Ἐπίσης καταστήματα εἰς τὸ ἰσόγειον ταύτης. Πληροφορίαι Τριῶν Ναυάρχων 17α, τὰ ἀπογεύματα.

ΠΩΛΕΙΤΑΙ ἀνώγειος μονοκατοικία, ἀνεξάρτητος, λιθόκτιστος, κεραμοσκεπής, ἀπαρτιζομένη ἐκ 4 κυρίων δωματίων, προχώλ, χώλ, εὐρυχωροτάτης κουζίνας, λουτροκαμπινέ μετὰ θερμοσιφώνου καὶ μπιντέ, δύο βεραντῶν, ὑπογείου δωματίου ἀποθήκης, πλυντηρίου μετὰ πλάκας τσιμέντου ὡς ἡλιακωτοῦ, μικροῦ κήπου, ἠλεκτρικῆς ἐγκαταστάσεως Ο3 καὶ τοιαύτης δι' ἠλεκτρικὸν ψυγεῖον, κουζίναν κλπ. Μεσῖται ἀποκλείονται.