ΔΙΕΥΘΥΝΤΗΣ
ΧΡΙΣΤΟΣ ΡΙΖΟΠΟΥΛΟΣ
ΓΡΑΦΕΙΑ—ΤΥΠΟΓΡΑΦΕΙΑ
ΑΝΔΡ. ΜΙΧΑΛΑΚΟΠΟΥΛΟΥ 61α
ΤΗΛΕΦΩΝΑ:
Διεύθυνσις 32-02
Σύνταξις - Διαχείρισις: 28-52

# Η ΗΜΕΡΑ

ΚΑΘΗΜΕΡΙΝΗ ΠΡΩΪΝΗ ΤΩΝ ΠΑΤΡΩΝ ΑΝΕΞΑΡΤΗΤΟΣ ΕΦΗΜΕΡΙΣ

ΕΤΟΣ ΕΙΚΟΣΤΟΝ-ΑΡ. 5.899
ΣΑΒΒΑΤΟΝ
2
ΜΑΪΟΥ
1964
Τιμή φύλλου Δραχ. 1,50

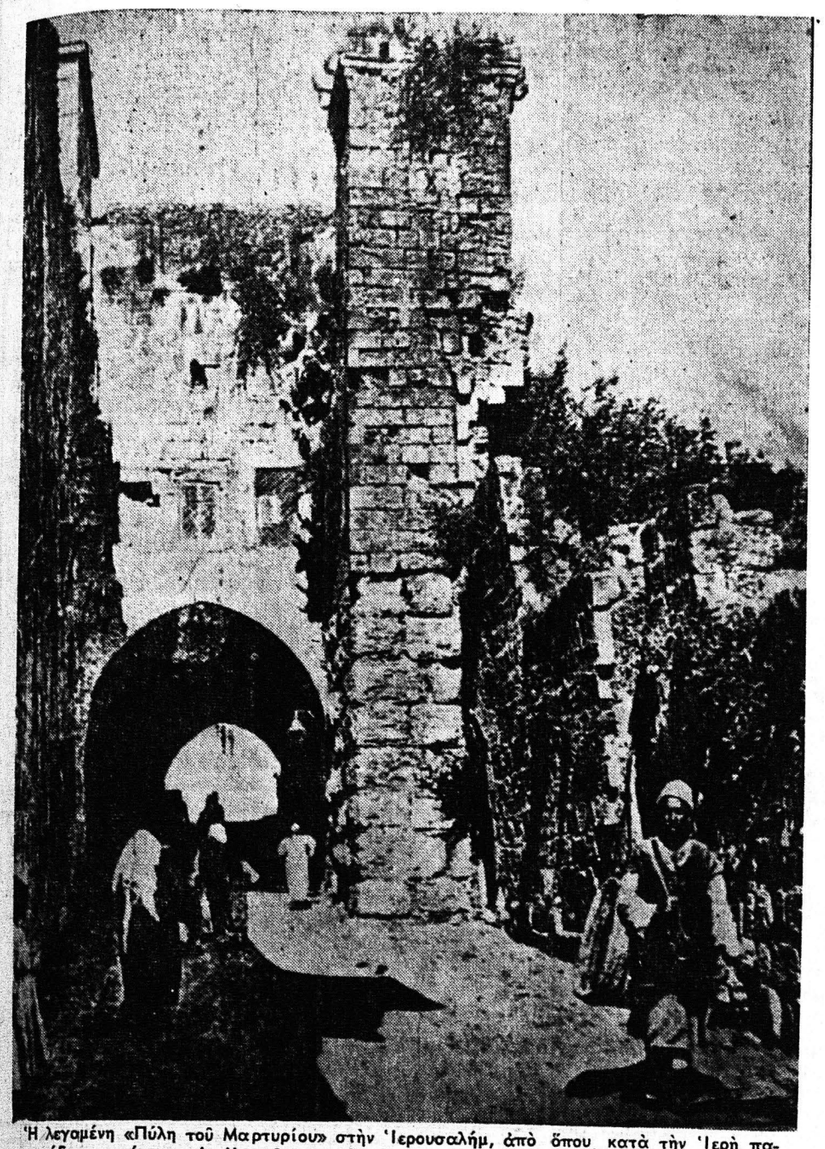

Ἡ λεγαμένη «Πύλη τοῦ Μαρτυρίου» στὴν Ἱερουσαλήμ, ἀπὸ ὅπου κατὰ τὴν Ἱερὴ παράδοση, πέρασε ὁ Ἰησοῦς τραβώντας τὸν δρόμο τοῦ Δράματος στὸ Γολγοθᾶ

ΜΕΓΑΛΟ ΣΑΒΒΑΤΟΝ

## Τὸ ὑψηλὸν δρᾶμα πρὸς τὸ τέρμα!

Τοῦ συνεργάτου μας κ. ΞΕΝ. ΧΑΤΖΗΣΑΡΑΝΤΟΥ

Τὸ ὑψηλὸν καὶ αἰώνιον δρᾶμα ἐβαίνε πρὸς τὸ τέρμα του. Ἡ τελευταία του πρᾶξις εἶχεν ἀρχίσει ἀπὸ τὴν θρησκευτικὴν πομπὴν ἐν μέσῳ ὅπλων καὶ κλάδων εἰς τὴν ἄπιστον πόλιν. Εἶχε περάσει ἀπὸ τὴν κρίσιμον ὥραν κατὰ τὴν ὁποίαν ἠκούσθη ὁ βαρύτατα ἀνθρώπινος λυγμὸς εἰς τὸ ὄρος τῶν Ἐλαιῶν. Καὶ ἐχώρει μὲ τὴν ὀραδεῖαν, τὴν γεμάτην ἀπὸ φόβον τραγικότητα, πρὸς τὸν ὀράχον τοῦ Γολγοθᾶ. Κατὰ τοὺς ἀφορισμοὺς τῶν διατεταγμένων εἰς τὸ ἔγκλημα διωκτῶν καὶ μετὰ τὰς βασανιστηρίους τοῦ ὄχλου καὶ τὴν προκλητικὴν ὀλιγοψυχίαν τοῦ Ποντίου Πιλάτου καὶ τὴν εὐγενικὴν παρεμβίαν Σίμωνος τοῦ Κυρηναίου, ὁ σπαραγμὸς τοῦ σταυροῦ θανάτου. Θὰ τὸν ἐπακολουθήσῃ ἡ Ἀνάστασις —ἡ ἀρετή, ἡ γαλήνη, ἡ σοφία— ἡ ὁποία ἐπακολουθεῖ τὸν βαθὺν λυτρωτικὸν πόνον.

Ὁ Διδάσκαλος τῆς ἀγάπης, ὁ γλυκὺς Ναζωραῖος ἐξεπλήρωσε τὴν Μοῖραν ὅλων τῶν μεγάλων προσπαθειῶν, ὅλων τῶν φωτεινῶν ἐλπίδων, ὅλων τῶν ὀνείρων, εἰς τὰ ὁποῖα ἡ ἀνθρωπίνη ψυχὴ διὰ μέσου τῶν μακρῶν αἰώνων τῆς ἀγωνίας καὶ τοῦ τράμου ἐζήτησε τὴν παρηγορίαν καὶ τὴν ἐγκαρτέρησιν καὶ τὴν ὑπόσχεσιν μιᾶς βεβαιοτέρας γαληνιαίας, εὐτυχοῦς ἐπαύριον.

Οἱ συλλαβόντες καὶ ἐκτελέσαντες τὸ μυσαρὸν ἔγκλημα κατέχονται ἀπὸ ἐπιθανάτιον ἀγωνίαν, διότι ὁ Πλᾶνος εἶχε προείπει τριήμερον τὴν ἐν τῷ τάφῳ παραμονήν του. Ἐὰν ἐπηλήθευε ἡ πρόρρησίς του; Ἐφοβοῦντο καὶ ἔτρεμον μετὰ τὸν θάνατόν του ἐκεῖνον ποὺ τὸν ἐμίσησαν καὶ ἐπεζήτησαν καὶ ἐπέτυχον τὴν θανάτωσίν του καὶ δι' αὐτὸ γύρω ἀπὸ τὸν τάφον φρουροῦν καὶ ἀγρυπνοῦν ὁ ἑκατόνταρχος καὶ ἡ κουστωδία, ὀγκώδης δὲ ἡ πλὰξ καλύπτει τὸν τάφον. Ὅλα προδίδουν ὅτι οἱαδήποτε ἀνθρωπίνη δύναμις καθίστατο ἀνίσχυρος νὰ προσδάλῃ τὰ ληφθέντα μέτρα. Καὶ ὅμως ὁ Χριστὸς Ἀνέστη διὰ νὰ δώσῃ εἰς τοὺς ἀνθρώπους τὴν ὑπερτέραν δύναμιν διὰ μίαν ἀνωτέραν ζωὴν καὶ τὴν ἐξάπλωσιν τῆς ἀγάπης πέραν κάθε νοητοῦ σημείου...

ΞΕΝΟΦΩΝ Ι. ΧΑΤΖΗΣΑΡΑΝΤΟΣ
Δικηγόρος

ΔΙΑ ΤΟΝ ΕΟΡΤΑΣΜΟΝ ΤΗΣ ΠΡΩΤΟΜΑΓΙΑΣ

## ΜΕΓΑΛΗ ΣΤΡΑΤΙΩΤΙΚΗ ΠΑΡΕΛΑΣΙΣ ΕΙΣ ΜΟΣΧΑΝ

### Ἐπεδείχθησαν νέου τύπου ἀντιαεροπορικοὶ πύραυλοι

### Ο ΟΜΙΛΗΤΗΣ ΗΤΟ ΜΕΤΡΙΟΠΑΘΗΣ

ΡΩΣΙΚΟΝ ΠΑΡΑΣΗΜΟΝ ΕΙΣ ΤΟΝ ΜΠΕΝ ΜΠΕΛΛΑ

ΜΟΣΧΑ. Εἰς τὴν Ἐρυθρᾶν Πλατεῖαν ἐγένετο χθὲς μεγάλη στρατιωτικὴ παρέλασις ἐπὶ τῇ ἑορτῇ τῆς Πρωτομαγιᾶς.

Ὁ ὑπουργὸς Ἀμύνης τῆς Σοβιετικῆς Ἑνώσεως ἐπεθεώρησε τὰ παρατεταγμένα στρατιωτικὰ τμήματα παρειλάσαντων πρὸ τοῦ Μαυσωλείου Λένιν, ἐπὶ τῆς ἐξέδρας τοῦ ὁποίου εὑρίσκοντο τὰ ἀνώτατα καὶ οἱ στρατιωτικοὶ ἡγέται τῆς Ρωσίας μὲ ἐπικεφαλῆς τὸν πρωθυπουργὸν κ. Κρουστσεφ. Μεταξὺ τῶν προσκεκλημένων περιελαμβάνετο καὶ ὁ πρόεδρος τῆς Ἀλγερινῆς Δημοκρατίας κ. Μπέν Μπέλλα.

Κατὰ τὴν διάρκειαν τῆς παρελάσεως ἐπεδείχθησαν δύο νέοι τύποι πυραύλων, διὰ τοὺς ὁποίους οἱ εἰδικοὶ ἐπὶ τῶν στρατιωτικῶν θεμάτων ἐξέφραζον τὴν γνώμην ὅτι προορίζονται πιθανῶς διὰ τὴν ἀνάσχεσιν ἀεροπλάνων πετωμένων εἰς χαμηλὸν ὕψος. Οἱ πύραυλοι αὐτοὶ ἀπεστέλλοντο τὸ μόνον νέον ἀξιολόγον στοιχεῖον τῆς παρελάσεως.

Κατὰ τοὺς ἰδίους παρατηρητὰς οἱ ἐπιδειχθέντες πύραυλοι διακρίνονται τακτικὴν εὐελιξίαν καὶ μποροῦν νὰ προσορίζωνται κυρίως εἰς τὸ νὰ συνοδεύουν χερσαῖα ὁπλοφόρα.

Ἐντύπωσιν προεκάλεσε τὸ μεγάλο πλῆθος τοῦ τόνου τοῦ λόγου τοῦ ὁποίου ἐξεφώνησεν ὁ στρατάρχης Μαλινόφσκυ, ὁ ὁποῖος ἀπέφυγεν ἐπιμελῶς νὰ ἀναφερθῇ εἰς τὴν Κίναν καὶ τὴν Κούβαν.

Ἀντιθέτως εἰς τὸ θέμα τῆς Κούβας ἀνεφέρθη ὁ Σοβιετικὸς πρωθυπουργὸς κ. Κρουστσεφ, ὁμιλῶν κατὰ τὴν διάρκειαν δεξιώσεως, ἡ ὁποία ἐδόθη ἀργότερον εἰς τὸ Κρεμλῖνον πρὸς τιμὴν τῶν ξένων ἀντιπροσωπειῶν. Ὁ κ. Κρουστσεφ, ἀφοῦ ἐχαρακτήρισε χαμηλοπρεπεῖς ψευδολογίας τὴν εἰδήσιν ὅτι ἐπῆλθε συμφωνία μεταξὺ τῶν Ἡνωμένων Πολιτειῶν καὶ τῆς Ρωσίας διὰ τὸ θέμα τῶν πτήσεων ἀμερικανικῶν ἀεροπλάνων ὑπεράνω τῆς Κούβας καὶ εἶπεν ὅτι ἡ Σοβιετικὴ Ἕνωσις οὐδέποτε θὰ συνάψῃ συμφωνίαν μὲ μίαν ἄλλην δύναμιν ἐπὶ ζητημάτων τῆς χώρας εἴτε μικρᾶς, εἴτε μεγάλης.

Ὅσον ἀφορᾷ τὸ θέμα μιᾶς γενικωτέρας συμφωνίας, διὰ τὴν κατάπαυσιν τῶν πυρηνικῶν δοκιμῶν καὶ τὴν παγίωσιν τῆς εἰρήνης εἰς ὅλα τὰς χώρας τοῦ κόσμου, μεταξὺ Σοβιετικῆς Ἑνώσεως καὶ Ἡνωμένων Πολιτειῶν ὁ Σοβιετικὸς πρωθυπουργὸς ἐπανέλαβεν ὅτι ἡ Ρωσία οὐδέποτε ἐπέδαλεν εἰς οἱονδήποτε τὴν κατεύθυνσιν ποὺ πρέπει νὰ προσλάδῃ ἡ ἐθνικὴ ἐξέλιξις. «Τὸ κόμμα μας καὶ ὁ σοβιετικὸς λαός, εἶπε, γνωρίζουν καλῶς ὅτι ὁ ταξικὸς ἀγὼν καὶ ὁ ἀγὼν διὰ τὴν ἐθνικὴν ἀπελευθέρωσιν διεξάγονται ὑπὸ τῶν λαῶν ὄχι πρὸς τὸ συμφέρον τρίτων κυριάρχων, οὔτε δίδει ἔξωθεν ὁδηγίας, ἀλλ' ὅτι ἕκαστος λαὸς καθορίζει ἀφ' ἑαυτοῦ τὰς μεθόδους καὶ τὰς μορφὰς τοῦ ἀγῶνος τὸν ὁποῖον διεξάγει πρὸς τὸ ἴδιον αὐτοῦ συμφέρον, πρὸς τὸ καλὸν τῆς χώρας του. Εἰς τὸν ἀγῶνα αὐτὸν οἱ λαοὶ ἑνοῦνται μεταξὺ των συμφώνως πρὸς μίαν ταξικὴν ἀντίληψιν: Τὸ σύνθημα «προλετάριοι ὅλων τῶν χωρῶν ἑνωθῆτε» εἶναι σύνθημα κατάλληλον δι' ὅλας τὰς ἐργαζομένας τάξεις ποὺ ὑπάκουειναι εἰς ἐκμισταλλεύσιν καὶ καταπίεσιν. Ἡ Σοβιετικὴ Ἕνωσις οὐδέποτε θὰ συμφωνήσῃ μὲ μίαν τοιαύτην ἀντίληψιν, περὶ μονομεροῦς συμφωνίας δηλαδὴ Ἀμερικανῆς καὶ Ρωσίας, περὶ εἰρηνικῆς συνυπάρξεως καὶ εἶναι ἀποφασισμένη νὰ ἀγωνισθῇ δραστηρίως ἐναντίον τῶν δυνάμεων, αἵτινες ἐπιδιδόνται εἰς τοιαύτην ἐπιθετικὴν πολιτικήν».

Ὁμιλῶν ἰδιαίτερα διὰ τὴν Κούβαν ὁ κ. Κρουστσεφ εἶπεν ὅτι μία ἀπελευθέρωσις τῆς Κούβας καὶ ἡ συνέχεια τῆς παραδιάσεως τῆς κυριαρχίας της καὶ τοῦ ἐναερίου χώρου της εἶναι δυνατὸν νὰ ἔχουν συνέπειας καταστροφικὰς δι' ἐκείνους οἵτινες ἀποδίδουν εἰς πολιτικὴν προκλήσεων καὶ ἐπιθέσεων ἐναντίον τῆς χώρας αὐτῆς. Θὰ ἠθέλαμεν νὰ εὔπωμεν διὰ μίαν εὐσέβειαν φορὰν εἰς ἐκείνους οἱ ὁποῖοι παίζουν μὲ τὴν φωτιά, ὅτι παριδιάζοντες τὰς ἀρχὰς τῆς εἰρηνικῆς συνυπάρξεως καὶ ἐπιδεικνύοντες ἔλλειψιν σεβασμοῦ ἔναντι ἄλλων χωρῶν εἶναι δυνατὸν νὰ παραστήσουν τὸν κόσμον εἰς πόλεμον.

## Εἰς τὸν Ἕβρον Τοῦρκοι συνέλαβον Ἕλληνας ἁλιεῖς

ΑΛΕΞΑΝΔΡΟΥΠΟΛΙΣ. Ὑπὸ τουρκικοῦ καταδιωκτικοῦ συνελήφθησαν χθὲς τὸ ἀπόγευμα παρὰ τὰς ἐκβολὰς τοῦ Ἕβρου ἐντὸς τῶν ἑλληνικῶν χωρικῶν ὑδάτων τρεῖς Ἕλληνες ἁλιεῖς, κατοικοῦντες Ἀλεξανδρουπόλεως.

Οἱ συλληφθέντες, οἱ ὁποῖοι μετέβαινον δι' ἁλιευτικῆς λέμβου εἰς Σαμοθράκην ὡδηγήθησαν εἰς Αἶνον ὅπου καὶ κρατοῦνται.

## Τρία τουρκικὰ πολεμικὰ διῆλθον ἀνοικτὰ τῆς Κῶ

ΡΟΔΟΣ. Κατὰ πληροφορίας ἐκ Κῶ χθὲς τὴν μεσημβρίαν ἀνοικτὰ τῆς νήσου διῆλθον τρία τουρκικὰ πολεμικὰ μὲ κατεύθυνσιν πρὸς νότον.

Τὰ ἐν λόγῳ πολεμικὰ εὑρίσκονται ἐντὸς τῶν τουρκικῶν ὑδάτων.

## ΕΦΗΜΕΡΙΣ ΤΩΝ ΤΙΡΑΝΩΝ ΑΠΟΚΑΛΕΙ ΤΟΝ ΚΡΟΥΣΤΣΕΦ

### ἐξωμότην τοῦ κομμουνισμοῦ

#### Τὸν κατηγορεῖ ὅτι αὐτὸς διέταξε ν' ἀποτεφρωθῇ ἡ σορὸς τοῦ Στάλιν

ΤΙΡΑΝΑ. Ἡ ἐφημερὶς «Τζέρο Πόπολιτ» εἰς γνῶσιν ἀρθρον της ἐπ' εὐκαιρίᾳ τῆς Ἐργατικῆς Πρωτομαγιᾶς ἐπιτίθεται δριμύτατα ἐναντίον τοῦ πρωθυπουργοῦ τῆς Σοβιετικῆς Ἑνώσεως κ. Κρουστσεφ, τὸν ὁποῖον ἀποκαλεῖ ἐξωμότην καὶ τὸν κατηγορεῖ ὅτι αὐτὸς ἔδωσε τὴν διαταγὴν νὰ ἀποτεφρωθῇ ἡ σορὸς τοῦ Στάλιν.

«Ἐπὶ τῆς ἐξέδρας, ποὺ εὑρίσκεται ὑπεράνω τοῦ Μαυσωλείου τοῦ Λένιν—γράφει ἡ ἐφημερὶς — ἔλαβε θέσιν ἐκεῖνος ὁ ὁποῖος διέταξε τὴν ἀποτέφρωσιν τῆς σοροῦ τοῦ Στάλιν ἐπιθυμῶν οὕτω νὰ ἀποτεφρώσῃ τὰς ἀθανάτους ἰδέας τοῦ Μαρξισμοῦ—Λενινισμοῦ καὶ νὰ ἐμπαιδίσῃ ὅπως ὁ Λενινισμὸς ἀντικαταστήσῃ τὸν Κρουστσεφισμόν. Ὁ Κρουστσεφισμὸς εἶναι ἐκεῖνος ὁ ὁποῖος περιέχει ὅλας τὰς ἀτίμους ἰδέας τοῦ Ρεβιζιονισμοῦ».

ΟΥΔΕΙΣ ΛΟΓΟΣ ΑΝΗΣΥΧΙΑΣ ΣΥΝΤΡΕΧΕΙ

## ΔΙΑΤΗΡΟΥΝΤΑΙ ΕΙΣ ΕΤΟΙΜΟΤΗΤΑ αἱ ἑλληνικαὶ ἔνοπλοι δυνάμεις

### Δι' ἐνδεχομένην τουρκικὴν ἐνέργειαν εἰς Κύπρον

#### "ΘΑ ΗΤΟ ΑΔΙΑΝΟΗΤΟΝ,, ΕΔΗΛΩΣΕΝ Ο κ. ΣΤΙΚΚΕΡ

ΑΘΗΝΑΙ. Ἐξ ἐγκύρου κυβερνητικῆς πηγῆς ἐγνώσθη ὅτι εἰς τὴν ἑλληνικὴν κυβέρνησιν περιέρχονται διαρκῶς συγκλίνουσαι πληροφορίαι ἐκ διαφόρων πηγῶν, συμφώνως πρὸς τὰς ὁποίας τὸ ἀπὸ πολλοῦ μελετώμενον στρατιωτικὸν ἐγχείρημα τῆς τουρκικῆς ἀποβάσεως εἰς Κύπρον εἶναι ἐνδεχόμενον νὰ πραγματοποιηθῇ κατὰ τὰς ἑορτὰς τοῦ Πάσχα.

Πλὴν ὅλων ὅτι γενικῶς θεωρεῖται ἀδιανόητος ἡ πραγματοποίησις τοῦ ἐν λόγῳ ἐγχειρήματος, καθ' ὃ διάστημα ἡ διεθνὴς δύναμις εἰρηνεύσεως τοῦ ΟΗΕ εὑρίσκεται ἐγκατεστημένη ἐν Κύπρῳ, ἡ ἑλληνικὴ κυβέρνησις ἐπιθυμεῖ νὰ διαβεβαιώσῃ τὴν ὀφειλὴν γνώμην ὅτι ἔχουν ληφθῆ ὅλα τὰ ἐπιβαλλόμενα μέτρα καὶ ὅτι αἱ ἑλληνικαὶ ἔνοπλοι δυνάμεις ἐξακολουθοῦν νὰ εὑρίσκωνται εἰς κατάστασιν ἑτοιμότητος, συμφώνως, ἄλλως τε, πρὸς τὴν γραμμὴν τὴν ὁποίαν ἔχει ἀπὸ χαιροῦ χαράξει ἡ κυβέρνησις καὶ ἡ ὁποία συνοψίζεται: Διατήρησις τῆς Εἰρήνης καὶ ἐν περιπτώσει ἐπιθέσεως ἄμυνα.

ΑΘΗΝΑΙ. Ὁ γενικὸς γραμματεὺς τοῦ ΝΑΤΟ κ. Στίκκερ ἀνεχώρησε χθὲς τὴν μεσημβρίαν ἀεροπορικῶς ἐπιστρέφων εἰς Παρισίους.

Εἰς τὸν ἀερολιμένα τοῦ Ἑλληνικοῦ τὸν προέπεμψε ὁ μόνιμος ὑφυπουργὸς Ἐξωτερικῶν κ. Παππᾶς, καὶ ὁ διευθυντὴς τῶν ὑποθέσεων τοῦ ΝΑΤΟ τοῦ ὑπουργείου Ἐξωτερικῶν πρεσβευτὴς κ. Καμπαθούρης. Μετὰ τοῦ κ. Στίκκερ ἀνεχώρησε καὶ ὁ κ. Γκιρέγκ ἀναπληρωτὴς γενικὸς γραμματεὺς τοῦ ΝΑΤΟ διὰ τὰς οἰκονομικὰς ὑποθέσεις.

Ὁ κ. Στίκκερ ὁμιλῶν πρὸ τῆς ἀναχωρήσεώς του πρὸς τοὺς ἀντιπροσώπους τοῦ Τύπου ἐδήλωσεν ὅτι εἶχεν εἰλικρινεῖς καὶ λίαν χρησίμους συνομιλίας κατὰ τὴν ἐν Ἀθήναις παραμονήν του τόσον μετὰ τοῦ πρωθυπουργοῦ κ. Γ. Παπανδρέου ὅσον καὶ μετὰ τῶν ὑπουργῶν κ.κ. Γ. Μαύρου, Κωστοπούλου κ. Γαρουφαλιᾶ.

Ἀναφερόμενος εἰς τὰς πληροφορίας περὶ ἐνδεχομένης τουρκικῆς ἀποβάσεως εἰς Κύπρον ὁ κ. Στίκκερ εἶπεν ὅτι δὲν δύναται οὔτε νὰ διανοηθῇ κἀν τοιοῦτον τι.

Ἀπαντῶν ἐξ ἄλλου εἰς σχετικὴν ἐρώτησιν εἶπεν ὅτι κατὰ τὴν γνώμην του δὲν ὑφίσταται ἡ λέξις πόλεμος προκειμένου περὶ Ἑλλάδος καὶ Τουρκίας.

Τέλος ὁ κ. Στίκκερ ἐξέφρασε τὴν εὐχὴν ὅπως ὅλα τὰ ἐνδιαφερόμενα μέρη, ἀντιμετωπίζοντα τὴν κατάστασιν μὲ σύνεσιν, ὑπομονὴν καὶ ἠρεμίαν διὰ τὸ κοινὸν καλόν.

ΜΕΤΑ ΤΗΝ ΚΑΤΑΠΑΥΣΙΝ ΤΟΥ ΠΥΡΟΣ

## ΜΟΝΙΜΑ ΦΥΛΑΚΙΑ ΔΥΝΑΜΕΩΣ τοῦ Ο.Η.Ε. εἰς τὰ ὄρη Κυρηνείας

### Ἀπεκρούσθη τουρκικὴ ἐπίθεσις ἐναντίον Κυπρίων

#### ΦΙΝΛΑΝΔΙΚΟΝ ΤΜΗΜΑ ΕΙΣ ΤΗΝ ΛΕΥΚΩΣΙΑΝ

ΛΕΥΚΩΣΙΑ. Δυνάμεις τοῦ ΟΗΕ ἐγκατέστησαν 10 μόνιμα φυλάκια εἰς τὴν ὀρεινὴν περιοχὴν τῆς Κυρηνείας, κατόπιν τῶν συγκρούσεων αἱ ὁποῖαι ἐσημειώθησαν εἰς τὴν περιοχὴν αὐτὴν καὶ μετὰ τὴν ὑπὸ τῶν Ἑλληνοκυπρίων μονομερῆ κατάπαυσιν τοῦ πυρός.

Ἐν τῷ μεταξὺ οἱ Τουρκοκύπριοι ἐπωφεληθέντες διὰ μίαν εἰσέτι φορὰν τῆς κατπαπαύσεως τοῦ πυρὸς ἐπιτέθησαν κατὰ τὴν διάρκειαν τῆς νυκτὸς τῆς Πέμπτης ἐκ τῶν ὑψωμάτων τῶν κειμένων πλησίον τοῦ χωρίου Ἅγιος Ἰλαρίωνος καὶ τοῦ χωρίου Ἀκρίτας κατὰ τῶν θέσεων τῶν κυβερνητικῶν στρατευμάτων. Οἱ Τουρκοκύπριοι ἀπωκρούσθησαν καὶ ὑπεχώρησαν ἐγκαταλείψαντες ὅπλα καὶ πυρομαχικά.

Σπορανδικοὶ πυροβολισμοὶ ἠκούσθησαν ἐπίσης προχθὲς τὴν νύκτα καὶ εἰς τὰς περιοχὰς τοῦ χωρίου Ἅγιος Θεόδωρος καὶ τοῦ προαστείου Τράχωνα. Ἐξ ἄλλου εἰς Κτῆμα τῆς Πάφου ἐσημειώθησαν τέσσαρες ἐκρήξεις.

Ὡσαύτως ἠκούσθησαν πυροβολισμοὶ εἰς τὴν πόλιν τῆς Ἀμμοχώστου, ὡς καὶ εἰς ἕνα χωρίον τῆς περιοχῆς.

Ἐκπρόσωπος τῶν Ἡνωμένων Ἐθνῶν ἐδήλωσεν ὅτι αἱ διεθνεῖς δυνάμεις ἔχουν εἰσέτι ὁδηγίας νὰ πυροβολοῦν μόνον εἰς περιπτώσεις ἀμύνης καὶ νὰ προστατεύουν τὰ γυναικόπαιδα καὶ τοὺς γέροντας.

ΛΕΥΚΩΣΙΑ. Ὁ ἀρχηγὸς τῆς ἐν Κύπρῳ διεθνοῦς δυνάμεως εἰρηνεύσεως στρατηγὸς Γκυάνι ἐπεσκέφθη χθὲς τὴν πρωΐαν τὸ χωρίον Ξηρὸς πρὸς ἐπιθεώρησιν τοῦ σουηδικοῦ ἀποσπάσματος.

Ἐν τῷ μεταξὺ τὸ φινλανδικὸν τμῆμα τῆς διεθνοῦς δυνάμεως, τὸ ὁποῖον ἀποτελεῖται ἐξ 990 περίπου ἀξιωματικῶν καὶ στρατιωτῶν θὰ ἀναλάβῃ ἀπὸ σήμερον εὐθύνας εἰς τὴν κυπριακὴν πρωτεύουσαν, ἀναμένεται δὲ ὅτι θὰ συμπληρώσῃ τὴν ἀνάπτυξίν του μέχρι τῆς 5ης ἀρξαμένου μηνός.

Τὸ φινλανδικὸν τμῆμα θὰ ἔχῃ ἀναλάβῃ ἐξ ὁλοκλήρου τὰ καθήκοντά του εἰς τὴν περιοχὴν τῆς Λευκωσίας αὔριον, ἀπὸ σήμερον δὲ θὰ μετακινηθῇ ἐκ τοῦ προκαταρκτικοῦ στρατοπέδου τῆς Διακαθαιρέσεως. Οὕτω εἰς λόχος θὰ ἀντικαταστήσῃ εἰς τὴν περιοχὴν Ὀμορφίτας τὸ 1ον τάγμα τοῦ βρετανικοῦ Συντάγματος ποὺ εἶναι ἐνπεταγμένον εἰς τὴν διεθνῆ δύναμιν διὰ τὴν Κύπρον. Τὴν 5ην Μαΐου ἕτεροι δύο λόχοι θὰ μετακινηθοῦν ἐκ τοῦ στρατοπέδου Διακαθαιρέσεως εἰς Λευκωσίαν. Ἐπίσης τὴν ἰδίαν ἡμέραν δύο λόχοι θὰ φθάσουν εἰς Ἅγιαν Δομέτιον δυτικὰ τοῦ κοινοῦ γραμμοῦ Πεδιαίου, προκειμένου νὰ ἀντικαταστήσουν τὸ 1ον τάγμα ἀλεξιπτωτιστῶν τῆς βρετανικῆς δυνάμεως.

Παραλλήλως φινλανδικὸς οὐλαμὸς θὰ ἱσταθῇ εἰς Ἅγιαν Εἰρήνην παρὰ τὸ βορειοδυτικὸν ἄκρον τῆς νήσου. Τὸ φινλανδικὸν τμῆμα θὰ ἐγκαταστήσῃ τὸ ἀρχηγεῖον του εἰς τὴν ἀνατολικὴν πλευρὰν τῆς Λευκωσίας.

## ΕΠΙΔΟΚΙΜΑΖΕΤΑΙ ΤΟ ΣΧΕΔΙΟΝ ΤΟΥ κ. ΘΑΝΤ

### διὰ τὴν εἰρήνευσιν τῆς Κύπρου ἀπὸ τὸν πρόεδρον Μακάριον καὶ τὸν Κιουτσοὺκ

#### Εὐμενὴς ἡ ἀπήχησίς του εἰς τὴν Ἄγκυραν καὶ τὴν ἕδραν τῶν Ἡν. Ἐθνῶν

#### Ο ΜΕΣΟΛΑΒΗΤΗΣ ΧΑΡΑΚΤΗΡΙΖΕΙ ΤΗΝ ΚΑΤΑΣΤΑΣΙΝ ΖΟΦΕΡΑΝ

ΛΕΥΚΩΣΙΑ. Ὁ πρόεδρος τῆς κυπριακῆς δημοκρατίας ἀρχιεπίσκοπος Μακάριος καὶ ὁ ἀντιπρόεδρος κ. Κιουτσοὺκ εἰς χωριστὰς ἀνακοινώσεις των ἐκφράζουν τὴν ἱκανοποίησίν των διὰ τὴν ἔκθεσιν, τὴν ὁποίαν ὑπέβαλεν ὁ γενικὸς γραμματεὺς τοῦ ΟΗΕ εἰς τὸ Συμβούλιον Ἀσφαλείας ἐπὶ τῆς ἐν Κύπρῳ καταστάσεως.

Ὁ πρόεδρος Μακάριος εἰς τὴν ἀνακοίνωσίν του ὑπογραμμίζει ὅτι αἱ ὁδηγίαι τοῦ κ. Θάντ πρὸς τὴν δύναμιν εἰρηνεύσεως τοῦ ΟΗΕ εἶναι λίαν ἐποικοδομητικαὶ διὰ τὴν ἀποκατάστασιν τῆς ἀσφαλείας καὶ τῆς ἐννόμου τάξεως εἰς τὴν Κύπρον. «Ἐλπίζομεν— πιστεύομεν— ὅτι καὶ ἡ Τουρκοκυπριακὴ ἡγεσία θὰ ἐπιδείξῃ κατανόησιν καὶ θὰ συμμορφωθῇ πρὸς τὰς ὑποδείξεις τοῦ γενικοῦ γραμματέως».

ΑΓΚΥΡΑ. Ἐξ ἐπισήμων πηγῶν ἐγνώσθη προχθὲς τὴν νύκτα ὅτι ἡ Τουρκία ἐδέχθη μὲ ἱκανοποίησιν τὴν ἐπὶ τοῦ κυπριακοῦ ἔκθεσιν τοῦ κ. Θάντ.

Κατὰ τὰς ἰδίας πηγὰς ἡ ἔκθεσις αὐτὴ περιέχει ἐποικοδομητικὰ στοιχεῖα. Ὡς ἐγνώσθη ἡ τουρκικὴ κυβέρνησις θὰ μελετήσῃ τὴν ἔκθεσιν καὶ ἐν συνεχείᾳ θὰ ἀνακοινώσῃ τὰς ἐπ' αὐτῆς ἀπόψεις της.

ΝΕΑ ΥΟΡΚΗ. Τὸ νέον σχέδιον εἰρηνεύσεως τοῦ γενικοῦ γραμματέως τοῦ ΟΗΕ ἐγένετο δεκτὸν μεθ' ἱκανοποιήσεως ὑπὸ τῶν ἐνταῦθα διπλωματῶν, οἱ ὁποῖοι, συμφώνως πρὸς σχετικὸν τηλεγράφημα τοῦ Ρώυτερ, χαρακτηρίζουν αὐτὸ ὡς πρώτην ἀπάντησιν εἰς τὰς παροτρύνσεις τῶν κρατῶν—μελῶν τοῦ ΟΗΕ, ὅπως ὁ παγκόσμιος ὀργανισμὸς διαδραματίσῃ σημαντικώτερον ρόλον.

ΛΟΝΔΙΝΟΝ. Ὁ μεσολαβητὴς τοῦ ΟΗΕ ἐπὶ τοῦ κυπριακοῦ κ. Τουρομόγια ἀφίκετο ἐνταῦθα προχθὲς τὴν νύκτα, προερχόμενος ἐκ Παρισίων, ἰδιαίτερας συνομιλίας μετὰ τῆς ἀγγλικῆς κυβερνήσεως ἐπὶ τοῦ κυπριακοῦ.

Εἰς συνέντευξίν του πρὸς τοὺς δημοσιογράφους ὁ κ. Τουρομόγια ἐδήλωσεν ὅτι ἡ κατάστασις εἰς τὴν Κύπρον εἶναι ἐπὶ τοῦ παρόντος ζοφερά, προσέθεσε δὲ ὅτι ἀμφότεραι αἱ πλευραὶ πρέπει νὰ ἐπιδείξουν λογικὴν καὶ κατανόησιν, τονίσας ὅτι εἶναι βέβαιος ὅτι πάντες θὰ προετίμων ἀντὶ τοῦ πολέμου μίαν ἔστω καὶ μὴ ἀπολύτως ἱκανοποιητικὴν λύσιν προερχομένην ἐκ διαπραγματεύσεων.

Ὁ κ. Τουρομόγια εἶχε χθὲς τὴν πρωΐαν διεξοδικὴν συζήτησιν μὲ Βρεταν νοὺς ὑπουργοὺς ἐπὶ τοῦ προβλήματος ἐξευρέσεως λύσεως εἰς τὸ κυπριακόν. Ὁ κ. Τουρομόγια συνωμίλησε μεταξὺ ἄλλων μὲ τὸν κ. Σάντυς καὶ τὸν ὑφυπουργὸν Ἐξωτερικῶν κ. Κάριγκτον. Τὴν μεσημβρίαν ὁ κ. Σάντυς παρέθεσε πρὸς τιμὴν τοῦ μεσολαβητοῦ πρόγευμα κατὰ τὴν διάρκειαν τοῦ ὁποίου διεξήχθη καὶ νέα συζήτησις τῆς ὁποίας μετέσχεν ἐπίσης ὁ λόρδος Κάριγκτον.

Ὡς ἐδήλωσε πρὸς τοὺς ἀντιπροσώπους τοῦ Τύπου ὁ κ. Τουρομόγια δὲν προβλέπονται περαιτέρω ἐπίσημοι συναντήσεις αὐτοῦ μὲ τοὺς Βρεταν νοὺς ὑπουργοὺς. Ὁ κ. Τουρομόγια θὰ παραμείνῃ εἰς Λονδῖνον, ὡς πιστεύεται μέχρις αὔριον.

## Ο ΒΑΣΙΛΕΥΣ ΔΕΝ ΠΑΡΗΓΓΕΙΛΕΝ ΑΕΡΟΠΛΑΝΟΝ

ΑΘΗΝΑΙ. «Ἐκφράζω τὴν λύπην μου διὰ τὴν εἴδησιν, ἡ ὁποία εἶναι ἐντελῶς ἀνυπόστατος» ἐδήλωσε χθὲς ὁ πρόεδρος τῆς κυβερνήσεως κ. Γ. Παπανδρέου σχετικῶς μὲ δημοσίευμα, ὅτι ὁ Βασιλεὺς Κωνσταντῖνος παρήγγειλεν εἰς ξένην ἑταιρίαν κατασκευὴν ἀεροπλάνου.

## ΘΑ ΕΞΕΤΑΣΘΗ ΚΑΙ Η ΖΑΚΕΛΙΝ ΚΕΝΝΕΝΤΥ

ΟΥΑΣΙΓΚΤΩΝ. Ὡς ἐγνώσθη χθὲς ἐξ ἐγκύρου πηγῆς ἡ ἐπιτροπὴ Οὐώρεν, ἡ ὁποία διεξάγει ἀνακρίσεις ἐπὶ τῆς δολοφονίας τοῦ προεδρου Κέννεντυ θὰ ἐξετάσῃ τὴν χήραν του κ. Ζακελίν Κέννεντυ πρὶν περιμαζεύσῃ τὴν ἔρευνάν της. Δὲν καθορίσθη ἀκόμη τόπος καὶ χρόνος διὰ τὴν ἐξέτασιν τῆς κ. Κέννεντυ.

## ΔΕΝ ΑΠΟΚΛΕΙΕΤΑΙ ΠΡΩΤΟΒΟΥΛΙΑ ΤΟΥ Ν.Α.Τ.Ο. ΕΙΣ ΤΟ ΚΥΠΡΙΑΚΟΝ

### Διὰ νὰ βγῇ ἡ Τουρκία ἀπὸ τὸ ἀδιέξοδον

ΑΘΗΝΑΙ. Ὑπὸ τῶν διπλωματικῶν κύκλων τῶν Ἀθηνῶν ἐπονίζετο χθὲς τὴν ἑσπέραν, ὅτι δὲν ἀποκλείεται εἴτε διὰ μέσου τῆς συνήθους διπλωματικῆς ὁδοῦ εἴτε δι' ἄλλης μεσολαβήσεως νὰ ἀναληφθῇ προσπάθεια ἐκ μέρους ἡγετικῶν χωρῶν τοῦ ΝΑΤΟ μὲ σκοπὸν πάσαν τὴν ἐξευρέσιν λύσεως τοῦ Κυπριακοῦ ἀπο