Ἐπιστολαὶ ΠΡΟΣ ΤΗΝ ΗΜΕΡΑΝ

ΑΙ ΕΡΓΑΤΙΚΑΙ ΚΑΤΟΙΚΙΑΙ

Πρὸς τὴν Διεύθυνσιν τῆς ἐφημερίδος «Η ΗΜΕΡΑ».

Εἰς τὸ φύλλον ὑμῶν τῆς 5.4.64 δημοσιεύετε σχόλιον, διὰ τοῦ ὁποίου ἐρωτᾶτε διά τινα λόγον ποῖον ἐρωτᾶτε διά τινα λόγον καθυστερεῖ ἡ ἔναρξις ἀνεγέρσεως τῶν προγραμματισθεισῶν ἐργατικῶν κατοικιῶν.

Ὁ πρόεδρος τοῦ Ὀργανισμοῦ Ἐργατικῆς Κατοικίας, ὑπ' ὄψιν τοῦ ὁποίου ἐθέσαμεν τὸ ἐρώτημά σας καὶ τὰς ἐπ' αὐτοῦ παρατηρήσεις σας, μᾶς πληροφορεῖ ὅτι τὸ πόρισμα τῆς ἐπιτροπῆς τοῦ Ὀργανισμοῦ ἔχει διαβιβασθῆ ἤδη εἰς τὴν Ὑπηρεσίαν Οἰκισμοῦ ἀπὸ 13.1.64 πρὸς ἔγκρισιν καὶ μέχρι σήμερον δὲν ἐπεστράφη, παρὰ τὴν γενομένην ἀπὸ 13.1.64 ὑπόμνησιν.

Ὁ Ὑφυπουργὸς
Προεδρίας Κυβερνήσεως
Γ. ΜΥΛΩΝΑΣ

Τὸ ἀνωτέρω ἔγγραφον τοῦ κ. ὑφυπουργοῦ ἐκοινοποιήθη καὶ εἰς τὴν Ὑπηρεσίαν Οἰκισμοῦ τοῦ ὑφυπουργείου Δημοσίων Ἔργων, παρακαλουμένην νὰ ἐπισπεύσῃ τὴν σχετικὴν ἔγκρισιν.

Σύλλογος Πατρέων Φοιτητῶν εἰς Ἀθήνας

Κύριε Διευθυντά,

Ἔχομεν τὴν τιμὴν νὰ γνωρίσωμεν ὑμῖν, ὅτι διὰ τῆς ὑπ' ἀριθ. 7394)63 ἀποφάσεως τοῦ Πρωτοδικείου Ἀθηνῶν ἀνεγνωρίσθη τὸ Σωματεῖον μας ὑπὸ τὴν ἐπωνυμίαν «Σύλλογος Πατρέων Φοιτητῶν ὁ «Πατρεὺς», ἔδραν ἔχον τὰς Ἀθήνας.

Ὡρίσθη κατ' ἀρχὰς ὑπὸ τοῦ Πρωτοδικείου προσωρινὸν ἐπταμελὲς διοικητικὸν συμβούλιον ὁποῖον ἔχον τὴν διενέργειαν ἐκλογῶν πρὸς ἀνάδειξιν νέου ταχτικοῦ διοικητικοῦ συμβουλίου.

Αἱ ἐκλογαὶ τοῦ Συλλόγου ἔλαβον χώραν τὴν 22αν Μαρτίου ἐ. ἔ. καθ' ἃς ἐξελέγη τὸ νέον ταχτικὸν διοικητικὸν συμβούλιον ἀποτελούμενον ἀπὸ τοὺς κάτωθι:

Πρόεδρος, Κουλούρης Πέτρος, γεν. γραμματεύς, Ζησιμόπουλος Ἄγγελος, ἀντιπρόεδρος, Μαραβάς Θεόδωρος, εἰδ. γραμματεύς, Τσιμπούκης Ἀνδρέας, ταμίας, Σαφιολέας Μιχαήλ, Μέλη: Πετρόπουλος Κωνσταντῖνος καὶ Βικτωράτος Γεώργιος.

Κατόπιν τῆς ἐκλογῆς τοῦ νέου ταχτικοῦ διοικητικοῦ συμβουλίου ἡ πρώτη μας σκέψις ἦτο νὰ στραφῶμεν πρὸς ὑμᾶς, ἴναδιὰ τοῦ δημοσιογραφικοῦ σας ὀργάνου καταστήσητε γνωστὴν τὴν ὕπαρξιν τοῦ ἐν λόγῳ Συλλόγου μας, πράγμα ὅπερ θὰ καταστήσῃ δυνατὴν τὴν εὐόδωσιν τῶν σκοπῶν αὐτοῦ.

Ἡ ἵδρυσις τοῦ Σωματείου μας ἀποτελεῖ καθ' ἡμᾶς μεγάλο ἐπίτευγμα καὶ τοῦτο διότι ἐνῶ ἄλλοι φοιτηταὶ ἐξ ἄλλων ἐπαρχιῶν καταγόμενοι παρεπιδημοῦντες καὶ φοιτῶντες ἐν Ἀθήναις ἔχουσιν ἱδρύσει συλλόγους, ἡμεῖς καίπερ καταγόμενοι ἐκ μιᾶς τῶν μεγαλυτέρων ἐπαρχιῶν τῆς Ἑλλάδος δὲν ἔχομεν τοιοῦτον καὶ διότι ὁ ἐν λόγῳ πρὸς ἵδρυσιν Συλλόγου εἶχεν ἀρχίσει πρὸ εἰκοσαετίας τῇ προσπαθείᾳ ἄλλων συναδέλφων, ὧν ἐπιστημόνων, χωρὶς ὅμως ἡ προσπάθεια αὐτῶν νὰ στεφθῇ ἀπὸ τυχὸς ὑπὸ ἐπιτυχίας.

Ἡ ἵδρυσις τοῦ Συλλόγου εἶναι τοιοῦτον γεγονὸς τετελεσμένον. Ἰδρύθη ἤδη ἕνας Σύλλογος ὁ ὁποῖος ἔχει περὶ τὰ 150 μέλη καὶ ὅστις ἐλπίζει, ὅτι εἰς βραχὺ χρονικὸν διάστημα θὰ ἔχῃ ὡς μέλη του ἅπαντας τοὺς ἐκ τῆς ἐπαρχίας τῶν Πατρῶν καταγομένους φοιτητάς, οἵτινες ἀνέρχονται εἰς 300 περίπου.

Οἱ σκοποὶ δι' οὓς ὁ Σύλλογος ἱδρύθη εἶναι, ὡς καὶ ἐν ἄρθρῳ 2 τοῦ Καταστατικοῦ ἀναφέρεται, ἡ δημιουργία σχέσεων μεταξὺ τῶν Πατρέων φοιτητῶν, προάσπισις τῶν σπουδαστικῶν συμφερόντων καὶ καλλιέργεια τοῦ πνεύματος τῆς ἀλληλεγγύης μεταξύ των, προαγωγὴ τῆς πνευματικῆς, ἠθικῆς καὶ καλλιτεχνικῆς συνειδήσεως τῶν μελῶν, συμμετοχὴ εἰς τὴν πνευματικήν, καλλιτεχνικὴν καὶ κοινωνικὴν ἀνάπτυξιν τῶν Πατρῶν συμμετοχὴ εἰς τὰς ἐθνικὰς ἐκδηλώσεις, δυνατὴ ἠθικὴ καὶ ἠθικὴ συμπαράστασις πρὸς τὰ μέλη κλπ.

Ἐπειδὴ ὅμως ἡ ἰδέα μὲν ὑπάρχει πλὴν ὅμως ἡ ἐνσάρκωσις ταύτης καθίσταται ἀνέφικτος ἔνεκα μὴ ὑπάρχοντος ὑλικοῦ δυναμικοῦ πρὸς μίσθωσιν γραφείου αἱ συνεδριάσεις λαμβάνουν χώραν εἰς τὴν οἰκίαν ἑκάστου ἐξ ἡμῶν — ἀπαραιτήτου ἐν πολλοῖς, ἔκδοσιν ἐγγράφων, ἀγορὰ βιβλίων καὶ ἄλλων πολλῶν, στρεφόμεθα πρὸς ὑμᾶς ἵνα αἰτήσωμεν ἐκ τῆς διὰτοῦ δημοσιογραφικοῦ σας ὀργάνου ὑποστήριξινἡμῶν διαφωτίζοντες τρόπον τινὰ τὸ κοινὸν τῶν Πατρῶν ὅτι χρήζομεν ἀμέσου συμπαραστάσεώς του πεποιθότες ὅτι ἐργαζόμεθα δι' ἕναν σοβαρὸν σκοπόν.

Ἂς εἶναι δὲ βέβαιον τὸ κοινὸν τῶν Πατρῶν, ὅτι οἱ μέλλοντες σπουδασταὶ θ' ἀνεύρωσιν ἀμέριστον τὴν συμπαράστασιν τοῦ συλλόγου μας εἰς τὰς ἀντιξοότητας, ἃς τυχὸν ἤθελον συναντήσει κατὰ τὰ ἔτη τῆς φοιτήσεώς των, καὶ ὅτι ἐπίσης θὰ εὑρίσκωνται ἐντὸς ἑνὸς οἰκογενειακοῦ θερμοπηπίου εἰς ὃ θὰ ἀνευρίσκωσι πάντοτε τὴν ἀγάπην, τὴν παραμυθίαν καὶ τὴν ἐνίσχυσιν ἐπίσης δὲ καὶ οἱ γονεῖς θὰ δύνανται νὰ πληροφοροῦνται περὶ τῆς ζωῆς σπουδῆς καὶ προόδου τῶν τέκνων των.

Εὐελπιστοῦντες ὅτι οἱ λόγοι μας θὰ εἰσακουσθοῦν καὶ πιστεύοντες ὅτι ἡ φωνή μας, φωνὴ νέων τῶν ὁποίων ἡ καρδία πάλλει ἀπὸ ἀγάπην πρὸς δημιουργίαν, δὲν εἶναι φωνὴ βοώντων ἐν τῇ ἐρήμῳ, εὐχαριστοῦμεν ἐκ τῶν προτέρων.

Ὁ πρόεδρος
ΠΕΤΡΟΣ ΚΟΥΛΟΥΡΗΣ
Ὁ γεν. γραμματεὺς
ΑΓΓΕΛΟΣ ΖΗΣΙΜΟΠΟΥΛΟΣ

Γύφτοι στὴν Ἀγυιά

Κύριε Διευθυντά,

Εἰς τὴν περιοχὴν τῆς Ἔξω Ἀγυιᾶς καὶ ἐπὶ τῆς παρόδου ΑΓ 1 κατοικεῖ μία ὁμὰς ἀθιγγάνων ἡ ὁποία συντηρεῖ ἀρκετοὺς ἵππους χωρὶς νὰ λαμβάνῃ τὰ ἐνδεικνυόμενα μέτρα καθαριότητος. Οὕτω ἡ περιοχὴ ἔχει γίνει τελείως ἀκατάλληλος πρὸς διαμονὴν λόγῳ τῶν πολλῶν ἐστιῶν μολύνσεως καὶ τοῦ θορύβου ποὺ δημιουργοῦν διὰ τῶν φωνασκιῶν των.

Ἐκτὸς τούτου, ἡ περιοχὴαὕτη λόγῳ τῆς παρακειμένης πλάζ εἶναι τουριστικὴ καὶ ἡ κατάστασις εἶναι τελείως ἀπαράδεκτος.

Μετὰ τιμῆς
Γ. Κ.

ΠΡΟΣΚΛΗΣΙΣ ΣΥΛΛΟΓΟΥ ΘΕΡΜΑΣΤΩΝ

Καλοῦνται ἅπαντα τὰ μέλη τοῦ ὡς ἄνω Συνδέσμου σήμερον Τετάρτην καὶ ὥραν 6 μ.μ. εἰς τὴν αἴθουσαν τοῦ Ἐργατικοῦ Κέντρου μὲ θέματα λογοδοσία διοικήσεως, ἐκλογὴ ἐφορευτικῆς ἐπιτροπῆς καὶ ἐξελεγκτικῆς.

Ὁ πρόεδρος
ΠΑΝ. Α.Ι.ΒΑΛΗΣ
Ὁ γεν. γραμματεύς
Χ. ΚΑΛΟΓΕΡΟΠΟΥΛΟΣ

ΠΡΟΣΚΛΗΣΙΣ ΜΟΥΣΙΚΟΥ ΣΥΛΛΟΓΟΥ "ΑΙ ΜΟΥΣΑΙ,,

Καλοῦνται τὰ μέλη τοῦ Μουσικοῦ Συλλόγου «Αἱ Μοῦσαι» εἰς ἔκτακτον συνέλευσιν, σήμερον Τετάρτην καὶ ὥραν 8ην ἑσπερινήν, εἰς τὸ νέον Πανεργατικὸν Κέντρον, ὁδὸς Ἁγίου Ἀνδρέου 82, πρὸς λῆψιν σοβαρῶν ἀποφάσεων. Παρακαλοῦνται τὰ μέλη ὅπως παρευρεθοῦν ὅλα.

Ἐντολῇ διοικητικοῦ συμβουλίου
Ὁ πρόεδρος
Ν. ΧΥΤΗΡΗΣ
Ὁ γραμματεὺς
Γ. ΑΡΛΙΩΤΗΣ

ΨΥΓΕΙΑ ΙΖΟΛΑ Στὴν «Ἐσπέρα» Ἑρμοῦ 22

ΕΝΑΣ ΤΑΥΡΟΣ ΜΕ ΠΑΡΑΣΗΜΟ

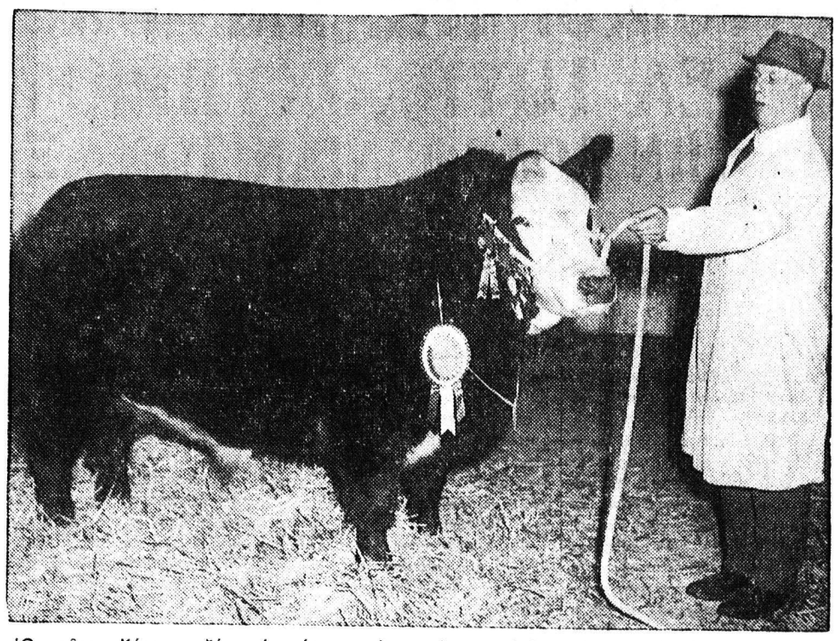

Ὁ ταῦρος Κίρρκ ποζάρει ὑπερήφανα φέρων τὴν κονκάρδα τοῦ νικητοῦ τῆς Γεωργοκτηνοτροφικῆς Ἐκθέσεως τοῦ Σμίθφηλντ. Ἡ ἔκθεσις αὐτὴ ὀργανώνεται ἀπὸ τὸ 1799 καὶ εἶναι μία ἀπὸ τὰς θεαματικωτέρας ἐκδηλώσεις εἰς τὸν τομέα τῆς βρετανικῆς γεωργίας. Προσελκύει γεωργοὺς καὶ κτηνοτρόφους ἀπὸ τὴν Βρεταννίαν καὶ ἄλλας χώρας, οἱ ὁποῖοι βλέπουν τὰ νεώτερα γεωργικὰ μηχανήματα ὡς καὶ κάθε ἐπιτευχθεῖσαν πρόοδον εἰς τὴν ἐκτροφὴν ζώων ποὺ δίδουν κρέας

ΜΕΤΑΠΟΛΕΜΙΚΑ ΦΑΙΝΟΜΕΝΑ

Οἱ Ἀγγλόπαιδες «κονταίνουν»

Κακὸν τὸ διαιτολόγιόν των

ΘΑ ΕΠΕΜΒΗ ΤΟ ΚΡΑΤΟΣ

ΛΟΝΔΙΝΟΝ. Ἡ νέα γενεὰ τῆς Ἀγγλίας, ἡ ὁποία κατὰ τὰ πρῶτα μεταπολεμικὰ ἔτη, ἐδείκνυε τὴν τάσιν νὰ ψηλώνῃ διαρκῶς περισσότερον, ἐπιδεικνύει τώρα, κατὰ μέσον ὅρον, φυσικά, τὴν ἀντίθετον τάσιν, τείνει δηλαδή, νὰ ψηλώνῃ ὀλιγώτερον.

Ἡ ἐποχὴ ὅταν ὅλοι οἱ νεαροὶ Ἄγγλοι ἀπειλοῦσαν νὰ γίνουν γίγαντες ἔχει τελειώσει. Τὸ πρόβλημα, τώρα, εἶναι νὰ θεραπευθῇ ἡ κυρία αἰτία διὰ τὸ μὴ ψήλωμα τῶν παιδιῶν, καὶ ἡ αἰτία αὐτὴ εἶναι ἡ ἀνεπάρκεια ποὺ παρουσιάζει τὸ διαιτολόγιον τῆς νεολαίας περίπου ἀπὸ τοῦ ἔτους 1950.

Ἔτσι ἀπεφάνθη, μετὰ μίαν πολυετῆ μελέτην τοῦ ἀγγλικοῦ διαιτολογίου καὶ τῶν συνεπειῶν του, ὁ δρ Ρόϋσον Λάμπερτ, μελετητὴς τῶν κοινωνιολογικῶν προβλημάτων εἰς τὸ πανεπιστήμιον τοῦ Καίμπριτζ.

Ὁ κ. Λάμπερτ, ποὺ ἐδημοσίευσεν ἐπὶ τοῦ θέματος αὐτοῦ τώρα καὶ σχετικὸν βιβλίον, κάμνει δύο κυρίως θεμελιώδεις παρατηρήσεις εἰς τὸ ὅλον αὐτὸ ζήτημα:

Ἐν πρώτοις, κατὰ τὴν ἀντίληψίν του, ἕνα σημαντικὸν ποσοστὸν τῶν παιδιῶν τῶν εὐπορωτέρων οἰκογενειῶν ἔχει ἕνα κακὸν διαιτολόγιον ὑπὸ τὴν ἔννοιαν ὅτι τὸ ἐπαράρριξεν, ὑπὸ τὴν ἐπήρειαν τῶν γονέων του, εἰς τὶς σκολάτες καὶ τὰ μπισκότα, ἀντὶ νὰ τρώγῃ τροφὰς ἀληθινὰ θρεπτικάς.

Ἔπειτα, ἕνα τρίτον, περίπου, τῶν παιδιῶν, ποὺ προέρχονται ἀπὸ τὰς πτωχοτέρας καὶ κυρίως τὰς ἐργατικὰς οἰκογενείας, στερεῖται τοῦ καταλλήλου διαιτολογίου.

Τὸ συμπέρασμα, ποὺ ἐξάγει ἐκ τῆς καταστάσεως αὐτῆς ὁ δόκτωρ Λάμπερτ ἐνισχυόμενος εἰς τοῦτο καὶ ἀπὸ πολλοὺς ἰατρούς, εἶναι ὅτι ἐπιβάλλεται νὰ ἐνδιαφερθῇ τὸ κράτος ἐκ νέου ἐνεργῶς διὰ τὸ διαιτολόγιον τῶν πολιτῶν.

ΧΡΙΣΤΙΑΝΙΚΗ ΜΟΡΦΩΤΙΚΗ ΕΝΩΣΙΣ

ΨΗΦΙΣΜΑ

Τὸ Διοικητικὸν Συμβούλιον τῆς Χριστιανικῆς Μορφωτικῆς Ἑνώσεως Πατρῶν, συνελθὸν ἐκτάκτως ἐπὶ τῷ θλιβερῷ ἀγγέλματι τοῦ ἐπισυμβάντος ἐν Ἀθήναις θανάτου τοῦ

ΙΩΑΝΝΟΥ ΣΟΦΙΑΝΟΠΟΥΛΟΥ

ἐπὶ σειρὰν ἐτῶν διατελέσαντος μέλους τοῦ διοικητικοῦ συμβουλίου καὶ ταμίου τῆς Ἑνώσεως καὶ ἀκούσαν τοῦ Προέδρου αὐτοῦ ἐξάραντος τὰς ἀρετάς τοῦ μεταστάντος καὶ τὰς πρὸς τὴν Ἕνωσιν ὑψίστας ὑπηρεσίας αὐτοῦ, ψηφίζει:

α) Ὅπως ἀποσταλῶσι συλλυπητήρια τῆς Ἑνώσεως πρὸς τὴν οἰκογένειαν τοῦ μεταστάντος.

6) Ὅπως κατατεθῶσι δραχμαὶ διακόσιαι ὑπὲρ ἀπόρων μαθητῶν τῶν σχολείων τῆς Ἑνώσεως.

Διὰ τὸ Διοικητ. Συμβούλιον
Ὁ Διευθύνων Σύμβουλος
ΛΑΟΔ. ΤΖΟΛΑΣ

ΤΟ ΕΛΕΥΘΕΡΟΝ ΒΗΜΑ ΤΗΣ "ΗΜΕΡΑΣ,,

ΣΥΝΕΤΑΙΡΙΣΜΟΙ ΚΑΙ ΕΠΑΓΓΕΛΜΑΤΙΑΙ

ΤΟΥ κ. ΑΝΤ. ΣΤΑΘΑΚΟΠΟΥΛΟΥ

Ἐπειδὴ τελευταίως ἀπὸ τῶν στηλῶν τοῦ τύπου τόσον τῶν Ἀθηνῶν, ὅσον καὶ τῶν ἐπαρχιῶν, ἔχει ἀρχίσει ἕνας ἀδημοσιογραφικὸς θόρυβος εἰς βάρος τῶν Γεωργικῶν Συνεταιρισμῶν, ἐκ μέρους διαφόρων ἐμπορικῶν καὶ ἐπαγγελματικῶν ὀργανώσεων, ποὺ ζητοῦν ὅπως ἐπέμβῃ τὸ Κράτος καὶ ἀπαγορεύσῃ εἰς τοὺς Συνεταιρισμοὺς τὴν ἐμπορίαν καὶ διάθεσιν εἰς τοὺς ἀγροτας-μέλη των, πάσης φύσεως εἰδῶν καταναλώσεως καὶ ἐπαγγελματικῆς χρησιμότητος, θεωροῦμεν σκόπιμον καὶ ἐπιβεβλημένον νὰ σημειώσωμεν τὰ ἑξῆς:

Οἱ Γεωργικοὶ Συνεταιρισμοὶ καὶ αἱ Ἑνώσεις αὐτῶν σύμφωνα μὲ τὸν Νόμον 602 ἔχουν ἐμπορικὴν ἰδιότητα. Εἶναι δηλαδὴ ἔμποροι ὅπως καὶ οἱ ἰδιῶται τοιοῦτοι, ἄνευ ἰδιαιτέρας προστασίας καὶ ἄνευ οὐδενὸς προνομίου ὑπὲρ αὐτῶν καὶ εἰς βάρος τῶν ἐμπορικῶν καὶ ἐπαγγελματικῶν τάξεων τῆς χώρας. Δανείζονται καὶ οἱ Συνεταιρισμοὶ ὅπως καὶ οἱ ἔμποροι. Φορολογοῦνταιὅπως οἱ ἔμποροι. Οἰάγρό ται ἐλευθέρως καὶ ἀδιάστως συναλλάσσονται μὲ τοὺς Συνεταιρισμούς των, ὅπως ἐλευθέρως γίνεται τοῦτο μετὰ παντὸς ἐμπόρου καὶ ἐπαγγελματίου. Ἐὰν τώρα ὁ ἀγρότης προτιμᾷ τὸν Συνεταιρισμόν του διὰ νὰ ἐφοδιασθῇ μὲ διάφορα εἴδη τῶν ἀναγκῶν του καὶ ὄχι τὸν ἔμπορον, τοῦτο σημαίνει ὅτι εἰς τὸν Συνεταιρισμὸν βρίσκει τὰ αὐτὰ εἴδη ποὺ πωλεῖ ὁ ἔμπορος, εἴτε εἰς τιμὰς καλλιτέρας, εἴτε εἰς ποιότητα καλλιτέραν καὶ τὸ σπουδαιότερον, ὅτι ταῦτα τὰ ἐμπιστεύεται περισσότερον ὡς ἐγγυημένα, γνήσια καὶ ἀνόθευτα.

Ἂς φροντίσουν λοιπὸν οἱ διάφοροι ἐπαγγελματίαι καὶ οἱ μικροέμποροι τῶν χωριῶν, οἱοιδήποτε διαμαρτύρονται πρὸς τὸ Κράτος, ζητοῦντες διὰ διαφόρων δημοσιευμάτων νὰ παρεμβῇ καὶ ἐμποδίσῃ τὴν ἐμπορίαν τῶν Συνεταιρισμῶν, ὅπως θελήσουν καὶ προσαρμοσθοῦν μὲ τὰς νέας μεθόδους ἐμπορικοῦ συναγωνισμοῦ, ὥστε διὰ χαμηλῶν τιμῶν, ὀλίγων κερδῶν καὶ γνησίων καὶ ἀνοθεύτων εἰδῶν νὰ προσελκύουν τὴν πελατείαν των πρὸς αὐτούς, ὁπότε αὐτομάτως οἱ Συνεταιρισμοὶ δὲν θὰ ἔχουν κανένα λόγον ἀναμίξεως εἰς ἐμπορικὰς ἐπιχειρήσεις, ἀρκεῖ οἱ ἀγρόται-μέλη των νὰ εὑρίσκουν τὰ εἴδη ποὺ χρειάζονται εἰς τὸν ἔμπορον εἰς τιμὰς καὶ ποιότητας τοιαύτας ποὺ νὰ μὴν ἀναγκάζουν τὰς Συνεταιριστικὰς ὀργανώσεις νὰ ἐπεμβαίνουν πρὸς προστασίαν τῶν μελῶν των.

Ἂς νοιώσουν καλὰ οἱ διάφοροι αὐτοὶ μεσάζοντες ὅτι ὁ καιρὸς τοῦ εὐκόλου πλουτισμοῦ, τῶν ἀθεμίτων κερδῶν, τῶν νοθειῶν καὶ τῆς ἀπληστίας τοῦ ἐμπορίου ἔναντι τῆς ἀγροτικῆς τάξεως παρῆλθε πλέον ἀνεπιστρεπτί. Οἱ ἀγρόται μας ἔπαψαν πλέον νὰ εἶναι ἀντικείμενον ἐκμεταλλεύσεως τοῦ οἱουδήποτε μικροῦ ἢ μεγάλου μεταπράτου. Οἱ ἀγρόται εἶναι σήμερον ὠργανωμένοι καὶ ὠργανωμένα πλέον σκέπτονται καὶ ἀντιμετωπίζουν τὰ διάφορα προβλήματά των.

Ὁ ὀθόρυβος συνεπῶς τῶν ἐπαγγελματιῶν καὶ τῶν μικροεμπόρων ἐναντίον τῶν Συνεταιρισμῶν καὶ ἡ πίεσις ποὺ ἀσκοῦν πρὸς τὴν Κυβέρνησιν διὰ νὰ ἀπαγορεύσῃ εἰς τὰς Συνεταιριστικὰς ὀργανώσεις νὰ ἐξυπηρετοῦν τὰ μέλη των μὲ πάσης φύσεως ἀγαθά, πίπτει εἰς τὸ κενόν. Καμμία Κυβέρνησις, περισσότερον μάλιστα ἡ σημερινὴ γνησία δημοκρατικὴ τοιαύτη δὲν θὰ μπορέσῃ νὰ προβῇ εἰς τοιοῦτον ἀντιδημοκρατικὸν καὶ ἀντισυνταγματικὸν μέτρον. Καὶ θὰ εἶναι ἀντισυνταγματικὸν τὸ μέτρον αὐτὸ διότι οἱ Συνεταιρισμοὶ σύμφωνα μὲ τὸ Σύνταγμα προστατεύονται καὶ ἐνισχύονται ἀπὸ τὸ Κράτος. Πᾶσα συνεπῶς ἐν προκειμένῳ παρέμβασις τοῦ Κράτους πρὸς στραγγαλισμὸν συνταγματικοῦ δικαιώματος τοῦ συνεργατισμοῦ ἀντίκειται εἰς τὸ Σύνταγμα καὶ ὡς τοιαύτη δὲν πρόκειται ποτὲ νὰ γίνῃ ἀποδεκτή, ὅσον καὶ ἂν διαμαρτύρονται καὶ ἂν ἀπειλοῦν οἱ θιγόμενοι ἐκ τῆς μεσολαβήσεως ταύτης τῶν Συνεταιρισμῶν.

Α. ΣΤΑΘΑΚΟΠΟΥΛΟΣ

Τὸ ἑλληνικὸ χωριὸ μεγάλος ἀσθενὴς

θέλει «ἐγχείρησιν»

Οἱ ἐκλογὲς πρὸς ἀνάδειξιν τῶν Κοινοτικῶν Ἀρχόντων, ὅπως θέλουν νὰ τοὺς ἀποκαλοῦν οἱ ἀρμόδιοι, εἶναι ἔγκλημα ἐναντίον τοῦ λαοῦ τῆς ὑπαίθρου. Εἰς ἀσθενῆ πάσχοντα ἀπὸ διάτρησιν στομάχου δίνουν ἀσπιρίνη. Ὅταν τὰ ἔσοδα τῆς Κοινότητος διατίθενται διὰ τὸν ἄρχοντα τὸν γραμματέα, τὸν κλητῆρα ὁ θεσμὸς θεωρεῖται χρεωκοπημένος.

Ὁλόκληρο τὸ σύστημα Κοινότης — Συνεταιρισμὸς — Ὑπηρεσία γεωργικῶν ἐφαρμογῶν — Ἀγροφυλακή— Ἀστυνομία χωριοῦ,ἔχει χρεωκοπήσει.Χρειάζεται συγχώνευσις μὲ ἐνταίαν ἐμφάνισιν. Τὸ χωριὸ χρειάζεται ἔργα καὶ μεταρρυθμίσεις καὶ μείωσιν τῶν ὑπαρχόντων Ἀρχόντων. Εἰς κάθε βῆμα μας καὶ συναντοῦμε καὶ ἄρχοντα. Διὰ νὰ γίνῃ κάτι σοβαρὸ πρέπει κάθε χωριὸ νὰ μελετηθῇ ἀπὸ εἰδικοὺς οἱ ὁποῖοι καὶ θὰ ἀποφασίσουν διὰ τὰ ἔργα ποὺ πρέπει νὰ γίνουν νὰ ἔρθοῦν οἱ κάτοικοι ἀπὸ τὴν σκλαβιά.

Ὁ κτηνοτρόφος στὰ ὀρεινὰ πάσχει ἀπὸ αὐτοὺς ποὺ παραμένουν καὶ καλλιεργοῦν μικροποσότητες σιτηρῶν (σπέρνουν 100 κιλὰ σιτάρι καὶ βγάζουν 80), καὶ ὁ ἀγρότης στὰ πεδινὰ ἀπὸ αὐτοὺς ποὺ ἐγκατέλειψαν τὸ πάτρωον ἔδαφος καὶ ρίχνει τὸ λίπασμα καὶ τρῶνε τὰ πουρνάρια καὶ τὰ σκίνα τους. Ἡ κατηγορία τῶν ἀγροτῶν μὲ τὸν μικρὸν θεμαχισμένον κλῆρον πρέπει νὰ τύχῃ εἰδικῆς μεταχειρίσεως. Ὅταν ἡ περιουσία γίνεται λόγγος ἄνευ ἀξίας, ἡ σύνταξις κλπ τὰ συσσιτιαεἶναιεμπαιγμός.

Τὸ σημερινὸν σύστημα «ἀγροτικὰ προϊόντα ἔχουμε καὶ μᾶς περισσεύουν, ἄστους καλὰ περνοῦν» εἶναι ἐπικίνδυνον. Πρέπει καὶ αὐτοὶ ποὺ μένουν εἰς τὰ χωριὰ νὰ αἰσθάνωνται σὰν κομμάτι τοῦ Ἑλληνικοῦ Λαοῦ καὶ ὄχι σκλάβοι.

Ὁ μεγάλος ἀσθενὴς τὸ Ἑλληνικὸ χωριὸ χρειάζεται ἐγχείρησι καὶ πρέπει νὰ γίνῃ τὸ γρηγορώτερον ἀπὸ μεγάλους καθηγητάς.

Π. ΧΡΙΣΤΟΠΟΥΛΟΣ
Τσουκαλέϊκα — Πατρῶν

ΕΙΣ ΜΝΗΜΗΝ

Ὑπὲρ τοῦ Ἀσύλου Ἀνιάτων κατέθεσαν ἡ οἰκογένεια Βασ. Παπαπαύλου δραχ. 300 εἰς μνήμην Νίτσας Ἀναγνωστοπούλου, ὁ κ. καὶ ἡ κ. Νικ. Παπαχαραλάμπους δραχ. 100 εἰς μνήμην Ἀνδριάνας Γιοχάλα, ἡ κ. Α. Η. δρχ. 100 εἰς μνήμην γονέων της

ΘΕΡΜΟΣΙΦΩΝΕΣ ΙΖΟΛΑ Στὴν «Ἐσπέρα» Ἑρμοῦ 22

ΧΑΡ. & ΙΩΑΝ. ΚΑΓΙΑΦΑΣ
ΕΡΜΟΥ 14—ΑΙΟΛΟΥ 68
ΠΑΤΡΑΙ—ΑΘΗΝΑΙ
Γραφικὴ ὕλη
Τυπογραφικαὶ ἐργασίαι
Τιμαὶ ἀσυναγώνιστοι

Η ΔΙΧΟΤΟΜΗΣΙΣ ΤΗΣ ΚΥΠΡΟΥ ΘΑ ΕΙΧΕ ΦΟΒΕΡΑΣ ΣΥΝΕΠΕΙΑΣ ΔΙΑ ΤΟΝ ΚΥΠΡΙΑΚΟΝ ΛΑΟΝ

ΠΟΙΑ ΕΙΝΑΙ Η ΜΟΝΗ ΟΡΘΗ ΟΔΟΣ

ΩΣ ΕΞΩΦΡΕΝΙΚΗ τοὐλάχιστον, χαρακτηρίζεται ἡ ἀπαίτησις τῶν ἡγετῶν τῶν Τουρκοκυπρίων καὶ τῶν ὑποστηρικτῶν των, νὰ διαχωρισθῇ ἡ Κύπρος εἰς δύο τμήματα (δύο χωριστὰ ἢ ὁμόσπονδα κρατίδια), εἰς τὸ ἓν τῶν ὁποίων θὰ διαμένουν μόνον Ἕλληνες καὶ εἰς τὸ ἄλλο μόνον Τοῦρκοι.

Θὰ εἶχεν, ἴσως, νόημα ἡ ἄποψις αὐτή, ἐὰν ὑπῆρχε κάπου, ἔστω καὶ εἰς μίαν ἐπαρχίαν τῆς Κύπρου, συγκεντρωμένος τουρκικὸς πληθυσμός, ὥστε νὰ ἀποτελοῦν οἱ Τοῦρκοι, τοπικῶς ἔστω, τὴν πλειονότητα. Ἀλλά, οὔτε τοῦτο συμβαίνει. Συμφώνως πρὸς τὴν ἀπογραφὴν τῆς 11ης Δεκεμβρίου 1960, ἡ κατὰ ἐπαρχίας ἀναλογία τῶν Τούρκων ἔχει ὡς ἀκολούθως:

Ἐπαρχία Λευκωσίας 20%. Κυρηνείας 14%, Ἀμμοχώστου 17%, Λάρνακος 22%, Λεμεσοῦ 13% καὶ Πάφου 24%.

Ὁ τουρκικὸς πληθυσμὸς εἶναι κατεσπαρμένος εἰς ὁλόκληρον τὴν νῆσον. Κατὰ σύμπτωσιν δέ, ἡ ἐπαρχία Κυρηνείας, εἰς τὰ βόρεια τῆς Κύπρου, ἔναντι τῶν τουρκικῶν παραλίων, εἰς τὴν ὁποίαν, κυρίως, οἱ ἡγέται τῆς μειονότητος, τοποθετοῦν τὸ χωριστὸν κρατίδιόν των, ἔχει, μετὰ τὴν ἐπαρχίαν Λεμεσοῦ, τὴν μικροτέραν ἀναλογίαν τουρκικοῦ πληθυσμοῦ (14%).

Δεδομένου λοιπόν, ὅτι οὐδαμοῦ τῆς νήσου ὑπάρχει συμπαγὲς τουρκικὸς πληθυσμός, δυνάμενος νὰ ἀποτελέσῃ τὴν ἑστίαν τῆς δημιουργίας ἀκραιφνῶς τουρκικῆς περιοχῆς, θὰ παρίστατο ἀνάγκη, ἐὰν ἐγένετο δεκτὸν τὸ σχέδιον τῆς διχοτομήσεως, νὰ ἐφαρμοσθῇ τὸ μέτρον τοῦ ξερριζώματος καὶ τῆς ἀνταλλαγῆς τῶν πληθυσμῶν. Δεκάδες χιλιάδων Ἑλλήνων θὰ ἀπεμακρύνοντο ἀπὸ τὰς πόλεις καὶ τὰ χωρία των, θὰ ἐγκατέλειπον τὰς οἰκίας των καὶ τὰς περιουσίας των, τοὺς ναοὺς καὶ τοὺς τάφους τῶν προγόνων των, διὰ νὰ προετοιμασθῇ ὁ χῶρος ἐγκαταστάσεως δεκάδων χιλιάδων Τούρκων, ποὺ καὶ αὐτοὶ θὰ ἔπρεπε νὰ ἐκριζωθοῦν ἀπὸ ὅλα τὰ σημεῖα τῆς νήσου διὰ νὰ συγκεντρωθοῦν εἰς τὸ τμῆμα ποὺ θὰ ἐγίνετο τουρκικόν.

Ὡρισμένοι ἐκ τῶν ὑποστηρικτῶν τῆς διχοτομήσεως τῆς Κύπρου, ἀντιλαμβανόμενοι ὅτι ἡ ἀνταλλαγὴ τῶν πληθυσμῶν θὰ προεκάλει τὴν ἔντονον ἀντίδρασιν αὐτοῦ τοῦ τοῦ τουρκοκυπριακοῦ στοιχείου, προτείνουν «συμβιβαστικήν», δῆθεν, λύσιν. Ἔχουν διατυπώσει σχέδιον διαχωρισμοῦ Ἑλλήνων καὶ Τούρκων εἰς πολυάριθμα αὐτόνομα κρατίδια μὲ κάποιαν ὁμοσπονδιακὴν σύνδεσιν. Εἶναι προφανές, ἐν τούτοις, ὅτι τοιοῦτος τραγέλαφος θὰ ἐδημιούργει κατάστασιν ἐπικίνδυνον καὶ ἐκρηκτικὴν καὶ θὰ ὡδήγει μοιραίως εἰς τὴν διχοτόμησιν.

Ὅπως ἐτόνισε σχετικῶς ὁ Ἀρχιεπίσκοπος Μακάριος, ἡ λύσις τοῦ Κυπριακοῦ προβλήματος εἶναι μία: ἡ λύσις ἡ ὁποία ἔχει δοθῆ εἰς ὅλας τὰς χώρας ὅ