ΑΠΟ ΤΟΝ ΛΑΟΝ—
ΜΕ ΤΟΝ ΛΑΟΝ ΚΑΙ
ΔΙΑ ΤΟΝ ΛΑΟΝ

Η ΗΜΕΡΑ
ΤΩΝ ΠΑΤΡΩΝ

ΚΑΘΗΜΕΡΙΝΗ ΠΡΩΙΝΗ — ΑΝΕΞΑΡΤΗΤΟΣ ΕΦΗΜΕΡΙΣ

ΚΥΡΙΑΚΗ
17
ΜΑΪΟΥ 1964

ΑΙ ΠΑΤΡΑΙ ΤΙΜΟΥΝ ΤΟΝ ΙΣΤΟΡΙΚΟΝ ΤΩΝ ΣΤΕΦ. ΘΩΜΟΠΟΥΛΟΝ

Ἀποκαλυπτήρια προτομῆς

ΤΟ ΧΘΕΣΙΝΟΝ ΜΝΗΜΟΣΥΝΟΝ

Τὴν 10.30 πρωϊνὴν σήμερον εἰς τὸ Πάρκον τοῦ Ἁγίου Ἀνδρέου τελοῦνται τὰ ἀποκαλυπτήρια τῆς προτομῆς τοῦ ἱστορικοῦ τῆς πόλεως τῶν Πατρῶν Στεφάνου Θωμοπούλου. Ὡς γνωστὸν ἡ προτομὴ ἐφιλοτεχνήθη καὶ ἐδωρήθη εἰς τὸν Δῆμον ὑπὸ τοῦ συμπολίτου ἰατροῦ κ. Χρίστου Τσάλτα.

Κατὰ τὴν σημερινὴν τελετὴν ἐνάρξη θἀψαλῆ τρισάγιον ὑπὸ τοῦ Σεβ. Μητροπολίτου κ. Κωνσταντίνου. Ἀκολούθως ὁ δήμαρχος κ. Βέτσος μετὰ σύντομον προσφώνησιν θὰ ἀποκαλύψῃ τὴν προτομὴν καὶ ἐν συνεχείᾳ θὰ ἐκφωνήσῃ τὸν πανηγυρικὸν ὁ γενικὸς διευθυντὴς τῆς Ἐθνικῆς Βιβλιοθήκης κ. Εὐαγγ. Φωτιάδης.

Ἐν τῷ μεταξὺ χθὲς τὴν ἑσπέραν εἰς τὴν Διακίδειον Σχολὴν ἐν μέσῳ πυκνοτάτου ἀκροατηρίου ἐπραγματοποιήθη τὸ ὄργανισθὲν ὑπὸ τοῦ Δήμου φιλολογικὸν μνημόσυνον τοῦ Στεφάνου Θωμοπούλου.

Διὰ τὴν προσωπικότητα καὶ τὸ ἔργον τοῦ εὐγενοῦς τέκνου τῶν Πατρῶν, ὡς καὶ διὰ τὴν προσφοράν του πρὸς τὴν γενέτειράν του ὡμίλησαν: ὁ ἐκ Καλαβρύτων καταγόμενος αἰδ. πρωθιερεὺς τοῦ Ι. Ν. Ἁγίου Γεωργίου Καρύτσης Ἀθηνῶν κ. Νικ. Παπαδόπουλος, γνωστὸς ἱστοριοδίφης, ὡς καὶ οἱ ἱστορικοὶ συγγραφεῖς καὶ λόγιοι κ. κ. Τάσος Γριτσόπουλος, Ντίνος Ψυχογιός, Κώστας Τριανταφύλλου, Ἀνδρεας Μαγκλάρας καὶ Γεώργιος Θ. Παπαγεωργίου.

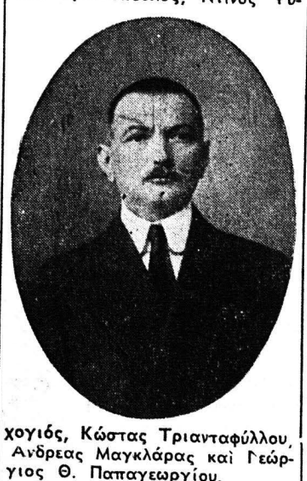

Οἱ ὁμιληταὶ παρὰ τὸν ἐλάχιστον χρόνον ποὺ εἶχαν ἔκαστος εἰς τὴν διάθεσίν του, ἀνέλυσαν τὸ ἔργον τοῦ τιμωμένου ἱστορικοῦ, ἀναφερθέντες συγχρόνως καὶ εἰς τὸν ρόλον, τὸν ὁποῖον διεδραμάτισαν αἱ Πάτραι εἰς τὴν ἱστορίαν τῆς χώρας μας.

Ὑπάρχουν μαργαριτάρια εἰς ποτάμια καὶ χειμάρρους τῆς Δυτικῆς Γερμανίας

ΠΡΟΣΠΑΘΕΙΑ ΕΚΜΕΤΑΛΛΕΥΣΕΩΣ

ΑΜΒΟΥΡΓΟΝ. Ὅταν ὁμιλῆ κανεὶς σήμερα περὶ μαργαριταριῶν, συνδέει θεωρητικῶς τὴν σκέψιν του πρὸς τοὺς «μελαψοὺς» ἁλιεῖς τῶν νοτίων θαλασσῶν, τῶν ἀτόλλων τοῦ Περσικοῦ Κόλπου καὶ ἄλλων θερμῶν θαλασσῶν, εἴτε σκέπεται τὸν Ἰάπωνα βασιλέα τῶν μαργαριταριῶν Μικιμότο. Πολλοὶ ὀλίγοι γνωρίζουν ὅτι ἡ Γερμανία ἦτο πρὸ αἰώνων αὐτάρκης εἰς γνήσια μαργαριτάρια, Ὡς ἐκ τούτου, προεκάλεσε αἴσθησιν ἡ εἴδησις ὅτι ἡ ἐπιστήμη ἔθεσε ἐκ νέου σήμερα ὡς σκοπὸν ὅπως ἀποκτήσῃ μαργαριτάρια ἐκ τῶν ἠπειρωτικῶν ὑδάτων τῆς κεντρικῆς Εὐρώπης.

Ἡ «Λυνεμποῦργκερ Χάϊντε», μία ὡς ἐπὶ τὸ πλεῖστον ἄγονος, ἐρεικόφυτος περιοχὴ νοτίως τοῦ Ἀμβούργου, συγκατελέγοντο ἄλλοτε μεταξὺ τῶν κυριωτέρων τόπων ἁλιείας μαργαριταριῶν. Τὰ μαργαριτάρια ἐκ τῆς «Λυνεμποῦργκερ Χάϊντε» καὶ ἐκ τῆς Σαξωνίας ἡ ὁποία εὑρίσκεται σήμερα εἰς τὴν περιοχὴν τοῦ Σιδηροῦ Παραπετάσματος, ἐθεωροῦντο εἰς ὡραιότητα καὶ στιλπνότητα ἐφάμιλλα τῶν μαργαριταριῶν τῆς Ἀνατολῆς. Εἰς ὅλην τὴν Γερμανίαν, ὅπου ζοῦν οἱ πέστροφες εἰς ὀρμητικοὺς χειμάρρους, ὅπου τὸ νερὸ εἶναι διαυγὲς καὶ περιέχει ὅσο τὸ δυνατὸν ὀλιγώτερον ἀσβέστιον, ὑπάρχουν μικραὶ εἴτε μεγαλύτεραι ποσότητες (κοχυλίων) — μαργαριταιῶν τοῦ ποταμοῦ: Τὸ ψάρι, ἰδίως ἡ πέστροφα, ἀναλαμβάνει μίαν σοβαρὰν ὑποχρέωσιν κατὰ τὴν διάρκειαν τῆς ζωῆς τοῦ μαργαριταριοῦ. Αἱ νέαι νύμφαι τῶν ἐντόμων, διέρχονται τὰς πρώτας ἑβδομάδας εἰς τὰ σπάραχνα τῶν ἰχθύων προτοῦ καταστοῦν ἱκαναὶ νὰ ἀρχίσουν νὰ ὑπάρχουν αὐτοτελῶς ὡς κοχύλια εἰς τὸν πυθμένα τῶν ὑδάτων.

Τὸ γερμανικὸν εἰσόδημα ἐκ τῶν μαργαριταριῶν κατὰ τὸν 18ον καὶ 19ον αἰῶνα, ἦτο ὑπολογίσιμον. Δύο μικροὶ χείμαρροι τῆς Λυνεμποῦργκερ Χάϊντε, ἀπέφερον ἐντὸς ἑνὸς ἔτους 295 «ὡρισμένα» μαργαριτάρια. Τὸ αὐτὸ συνέβαινε περίπου καὶ μὲ τοὺς ὑπολοίπους πυθμένας — μαργαριταριῶν εἰς τὴν περιοχὴν ταύτην, ὡς καὶ εἰς τὴν Σαξωνίαν καὶ εἰς τοὺς χειμάρρους τῶν βαυαρικῶν Ἄλπεων. Εἰς αὐτὰ προσετίθεμ-το πολλὰ μικρότερα «κοιτάσματα», ὡς π. χ. ἐκ τῆς περιοχῆς Σλέσβιγκ — Χόλσταϊν

Τὸ προνόμιον ἁλιείας μαργαριταριῶν, ὡς συνέβαινε καὶ μὲ ἄλλα προνόμια τὴν ἐποχὴν ἐκείνην, εὑρίσκετο τότε εἰς χεῖρας τῶν ἡγεμόνων τῶν κρατιδίων. Μετὰ τὸ τέλος τῆς ἡγεμονίας των, «ἄγριοι» κυνηγοὶ ἐξ ἄλλων κοινωνικῶν τάξεων, ἀπεδεκάτισαν καὶ κατέστρεψαν τὰ ἀποθέματα εἰς τοιοῦτον βαθμόν, ὥστε δὲν ὑπῆρχε πλέον ἴχνος «κοιτασμάτων» εἰς τὸ τέλος τοῦ 19ουαἰῶνος. Ἀργότερον ἀνεκαλύφθησαν συμπτωματικῶς μεγαλύτεραι συλλογαὶ μαργαριταριῶν, ἀλλὰ τὰ εὑρήματα ἦσαν σπάνια. Μόνον εἰς διαφόρους χειμάρρους τῆς περιοχῆς τοῦ «Μπαγιερίσσεν Βάλντ» ἀσκεῖται ἀκόμη σήμερα ὑπὸ τῶν κατοίκων πρακτικῶς ἡ ἁλιεία μαργαριταριῶν.

Τὸ ἔτος 1913, ὁ ζωολόγος Δρ. Ἀλβέρτες κατώρθωσε διὰ πρώτην φορὰν νὰ καλλιεργήσῃ τὸ μαργαριτάρι ποταμοῦ τῆς κεντρικῆς Εὐρώπης, καὶ ὡς ἐκ τούτου κατέστη ἐπισημονικῶς γνωστόν. Ἐπὶ πολλὰ δεκαετίας κατόπιν, δὲν ἠκούσθη τίποτε εἰς τὴν Γερμανίαν ὡς πρὸς τὴν καλλιέργειαν μαργαριταριῶν ἐπὶ τεχνητῆς βάσεως, παρ' ὅλον ὅτι εἰς τὴν Ἰαπωνίαν καὶ εἰς τὴν νότιον θάλασσαν μετεφυτεύθη δι' ἐπεμβάσεως ὁ περίφημος πυρὴν μαργάρου. Πολὺ ἀργότερον, συνέλαβε εἰς ἰδιώτης εἰς τὴν Αὐστρίαν τὴν σκέψιν καλλιεργείας εὐρωπαϊκῶν μαργαριταριῶν ἐκ τῶν ἰδικῶν του ἀποθεμάτων, δημιουργήσας μίαν ἀνάλογον ἐγκατάστασιν εἰς τὸν χείμαρρον Ντόλμπαχ τῆς Αὐστρίας. Μετὰ τὸν θάνατόν του, τὰ ἀποθέματα ἐξετέθησαν εἰς πλειστηριασμόν. Ὁ ἐπιστήμων καθηγητὴς Δρ Γκρός, συνέλεξε τέσσαρα ἔτη μετὰ τὸν πόλεμον, τὰ «ἄγρια» ἐναπομείναντα ἀποθέματα καὶ ἐγκατέστησε ἐκ νέου ἐντὸς τοῦ χειμάρρου Ντόμπαχ. Αἱ παρατηρήσεις αἱ ὁποῖαι λαμβάνουν χώραν ἐκεῖ σήμερα, φυσικῆς δημιουργίας μαργαριταριῶν καὶ αἱ προσπάθειαι τεχνητῆς δημιουργίας δι' ἐπεμβάσεως, εὑρίσκονται εἰς ἕνα στάδιον τὸ ὁποῖον δίδει δικαίως τὴν ἐλπίδα ὅτι θὰ καταστῆ συντόμως δυνατὴ εἰς τὴν Δυτικὴν Γερμανίαν νὰ προοδεύσῃ ἡ ἀπόκτησις μαργαριταριῶν ἐκ τῶν ἠπειρωτικῶν ὑδάτων.

ΓΚ. ΣΕΦΛΕΡ

Ὑπάρχουν 15.000 γυναικεῖοι σύλλογοι εἰς Ἡνωμ. Πολιτείας μὲ 11 ἑκ. μέλη

ΜΙΚΡΑ Η ΕΠΙΡΡΟΗ ΤΩΝ

ΝΕΑ ΥΟΡΚΗ. (Ἰδ. ὑπ.). Ὡς Ξανθίππην βλέπουν οἱ Εὐρωπαῖοι τὴν Ἀμερικανίδα γυναῖκα. Ἡ ἀντίληψις καὶ ἐκτίμησις αὐτή, ὅμως ὄχι μόνον δὲν εἶναι σωστή ἀλλ' εἶναι καὶ ἄδικη. Ὁ Ἀμερικανὸς παρατηρήθη μόνος του ἀπὸ τὰ προνόμια, ποὺ ἀναλαμβάνει ὁ ἄνδρας εἰς τὴν εὐρωπαϊκὴν κοινωνίαν.

Ἐν τῷ μεταξύ, ὅμως, αἱ ἐνδείξεις εἶναι, ὅτι ἐπανέρχεται εἰς τὴν ὁμαλότητα. Ὅσοι, πράγματι, ἐξακολουθοῦν νὰ ὁμιλοῦν διὰ τὴν κυριαρχίαν τῶν ἀμερικανικῶν γυναικείων συλλόγων, ὁμιλοῦν διὰ μίαν Ἀμερικήν, ἡ ὁποία δὲν ὑφίσταται πλέον. Ἐπὶ Ροῦζβελτ, γυναικεῖοι σύλλογοι ὡς τὰ «Κορίτσια τῆς ἀμερικανικῆς ἐπαναστάσεως», ἦσαν ἀκόμη πολιτικοὶ παράγοντες καὶ μάλιστα μὲ ἀντιδραστικοὺς σκοπούς. Πρὸ δέκα πέντε ἐτῶν οἱ γυναικεῖοι σύλλογοι ἠδύναντο νὰ κηρύξουν μποϋκοτάζ ἑκατοντάδος ἑνὸς ἢ μιᾶς ἠθοποιοῦ, τῆς Λίζ Τιάτηλον αἴφνης καὶ νὰ τὴν ἐξουδενώσουν. Σήμερον ὅμως δὲν συμβαίνει τὸ αὐτό.

Ἡ δύναμις τῶν γυναικείων συλλόγων παρῆλθε πλέον. Ὑπάρχουν βεβαίως εἰσέτι 15.000 γυναικεῖοι σύλλογοι μὲ πλέον τῶν 11.000.000 μελῶν, ἡ ἐπιρροή των ὅμως φθίνει καθημερινῶς. Ἴσως αὐτὸ νὰ ὀφείλεται εἰς τὸ γεγονὸς ὅτι καθημερινῶς αἱ ὑπάνδροι γυναῖκες ὑποχρεώνονται νὰ ἐργασθοῦν. Τὰ 56ο)ο τῶν ἐργαζομένων γυναικῶν εἶναι παντρεμένες.

Ἕνας παράγων ἰσχυρὸς τῆς Ἀμερικανίδος εἶναι ἡ δέψά της διὰ τὴν μόρφωσίν της. Εἰς τὰ διάφορα πανεπιστήμια καὶ τὰ κολλέγια οἱ ἄρρενες σπουδαστὰ μόνον κατὰ 15—20ο)ο ὑπερτεροῦν τῶν νεανίδων φοιτητριῶν.

ΗΥΞΗΘΗΣΑΝ ΤΑ ΗΜΕΡΟΜΙΣΘΙΑ ΕΙΣ ΑΜΕΡΙΚΗΝ

ΟΥΑΣΙΓΚΤΩΝ. Αἱ καθαραὶ ἀποδοχαὶ τῶν Ἀμερικανῶν ἐργατῶν ηὐξήθησαν τελευταίως. Ἀνακοίνωσις τοῦ Ὑπουργείου Ἐργασίας ἀναφέρει ὅτι, χάρις εἰς τὴν αὔξησιν αὐτήν, οἱ ἐργάται δύνανται νὰ δαπανοῦν τὸ 2ο)ο περισσότερα, ἀφ' ὅ,τι ἠδύναντο πρὸ μηνῶν. Συγκεκριμένως, ἀναφέρεται ὅτι, κατὰ μέσον ὅρον, ἕκαστος ἐργάτης μὲ τρεμελῆ οἰκογένειαν λαμβάνει σήμερον ἑβδομαδιαίας ἀποδοχὰς ἀνερχομένας εἰς 88,77 δολλάρια.

Ο ΕΛΛΗΝΙΚΟΣ ΤΟΥΡΙΣΜΟΣ ΚΑΙ ΤΑ ΠΡΟΒΛΗΜΑΤΑ ΤΟΥ

Δύναται νὰ ἐξυπηρετήσῃ 700.000 περιηγητὰς ἐτησίως

ΜΕΓΑΛΑΙ ΑΙ ΠΡΟΟΠΤΙΚΑΙ ΠΕΡΑΙΤΕΡΩ ΑΝΑΠΤΥΞΕΩΣ ΤΟΥ

ΑΘΗΝΑΙ. (Ἰδ. ὑπ.). Εἰς τὰ σύγχρονα κράτη, ὁ τουρισμὸς ἀποτελεῖ βασικὴν πηγὴν ἐσόδων διὰ τὴν ἐθνικὴν οἰκονομίαν των, κυρίως δέ, διὰ τὴν ἐξασφάλισιν ξένου συναλλάγματος. Δὲν εἶναι ὑπερβολὴ ἂν λεχθῇ, ὅτι πολλὰ κράτη στηρίζουν σημαντικὸν τμῆμα τῆς οἰκονομικῆς εὐρωστίας των εἰς τὸν τουριστικὸν παράγοντα, ὅπως ἡ Ἰταλία, ἡ ὁποία δέχεται ἐτησίως ἄνω τῶν δώδεκα ἑκατομμυρίων τουριστῶν, ἡ Γαλλία, ἡ Ἱσπανία, ἡ Ἑλβετία, ἡ Αὐστρία κλπ. Εἰς τὰ κράτη αὐτὰ ἡ διομηχανία «τουρισμὸς» ἔχει προσλαβεῖ εὐρυτάτας διαστάσεις καὶ ἡ πλήρης ἀξιοποίησις τῶν τουριστικῶν δυνατοτήτων, τὰς ὁποίας προσφέρουν, γίνεται ἐπὶ τῇ βάσει ἀπολύτως συγχρονισμένων μεθόδων. Ἡ ἀρχαιολογία, ἡ λαογραφία, ἡ ἱστορία, ὁ ἀθλητισμός, αἱ καλαὶ τέχναι, τὸ Θέατρον, ὁ κινηματογράφος, οἱ Δῆμοι καὶ αἱ Κοινότητες, αἱ συγκοινωνίαι, τὰ δημόσια ἔργα, ὅλα τίθενται εἰς τὴν διάθεσιν τοῦ τουρισμοῦ, προκειμένου νὰ ἐξασφαλισθῇ ἡ μεγαλυτέρα δυνατὴ προσέλκυσις περιηγητῶν.

Εἰς τὴν Ἑλλάδα, ποὺ ἀποτελεῖ ἰδιαίτερον συνδυασμὸν ἱστορικῶν μνημείων καὶ τοπείων φυσικῶν καλλονῶν καὶ ἠπίου κλίματος, ὁ τουρισμὸς ἠμπορεῖ νὰ ἐξελιχθῇ εἰς βασικὸν παράγοντα τῆς ἐθνικῆς μας οἰκονομίας. Ἡ Κυβέρνησις, κατανοοῦσα ἀπολύτως τὴν σημασίαν του, ἀπεφάσισε νὰ ἐντείνῃ τὰς προσπαθείας της, ἐπὶ τῇ βάσει ἑνὸς μελετωμένου, εἰς ὅλας τὰς λεπτομερείας, τουριστικοῦ προγράμματος, τὸ ὁποῖον θὰ ἀρχίσῃ ἀμέσως καταρτιζόμενον καὶ θὰ καλύπτῃ ὅλους τοὺς τουριστικοὺς τομεῖς, ὅλας τὰς δυνατότητας καὶ ὅλας τὰς περιοχὰς τῆς χώρας καὶ τοῦ ὁποίου ἡ ἐφαρμογὴ θὰ εἶναι ἄμεσος.

Ἡ Ἑλλὰς ἐδέχθη πέρυσι 500.000 ξένων τουριστῶν, ὁ ἀριθμὸς αὐτὸς ὅμως θεωρεῖται πολὺ μικρός, ἐν συγκρίσει πρὸς τὸν πληθυσμόν της καὶ τὴν ἀνάλογον τουριστικὴν κίνησιν τῶν ξένων κρατῶν καὶ ὡς δυνάμενος νὰ αὐξηθῇ αἰσθητῶς. Βεβαίως, αἱ σημεριναὶ τουριστικαὶ δυνατότητες τῆς χώρας μας, ἀπὸ πλευρᾶς ἐξυπηρετήσεως των ξένων, δὲν εἶναι ἀπεριόριστες, μὲ τὸ νέον ὅμως προγράμμα τοῦ 1964, ἡ Ἑλλὰς θὰ δύναται εὐχερῶς νὰ ἐξυπηρετήσῃ καὶ 700.000 περιηγητῶν, ἰδίως κατὰ τὴν θερινὴν περίοδον τῆς μεγάλης τουριστικῆς κινήσεως. Ἐνῷ ἄμεσος στόχος τοῦ Ἑλληνικοῦ Τουρισμοῦ διὰ τὴν προσεχῆ διετίαν πρέπει νὰ εἶναι τὸ ἕνα ἑκατομμύριον ξένων.

ΤΟΥΡΙΣΜΟΣ ΟΛΟΝ ΤΟΝ ΧΡΟΝΟ

«Ἡ πλήρης καὶ καθ' ὅλον τὸ ἔτος καὶ εἰς ὅλην τὴν ἔκτασιν τῆς χώρας ἀξιοποίησις τῶν τουριστικῶν δυνατοτήτων τοῦ λαμπροῦ μας κλίματος, τῶν ἀρχαιολογικῶν χώρων καὶ τῶν φυσικῶν καλλονῶν» θὰ εἶναι, ὡς ὑπεγράμμισεν ὁ πρόεδρος τῆς κυβερνήσεως κ. Γ. Παπανδρέου, εἰς τὰς προγραμματικάς του δηλώσεις, εἰς τὴν Βουλήν, ἡ βασικὴ κατευθυνσις τοῦ νέου τουριστικοῦ προγράμματος τῆς Κυβερνήσεως.

Ἡ Ἑλλὰς προικισμένη μὲ τὸ πρωτόμισον - μαζὶ μὲ τὴν νότιον Ἰταλίαν, τὴν νότιον Γαλλίαν καὶ τὴν Ἱσπανίαν - νὰ ἔχῃ τὸ ἠπιώτερον εὐρωπαϊκὸν κλίμα, τὰς περισσοτέρας ἡμέρας λιακάδας καὶ τὰς ὀλιγωτέρας βροχερὰς, μέσον ὅρον ἐτησίας θερμοκρασίας τοὺς 25 βαθμοὺς καὶ ἔλλειψιν ὑγρασίας καὶ ἀποτόμων καιρικῶν μεταβολῶν, συνθήκας ἀλεματολογικὰς δηλαδή, πολὺ ἑλκυστικὰς διὰ τοὺς βορείους, κυρίως, εὐρωπαϊκοὺς λαούς, ἀλλὰ καὶ τοὺς λαοὺς τῆς Μέσης Ἀνατολῆς καὶ τῆς Ἀφρικῆς. Ἐνταστικὴ διαφήμισις καὶ τουριστικὴ ἐκμετάλλευσις τοῦ παράγοντος «κλίμα» θὰ ἀποδώσῃ πολλά. Αἱ ἐξαιρετικῶς ἥπιαι ἑλληνικαὶ ἀτμοσφαιρικαὶ συνθῆκαι, σύνοψιν ἰδιαιτέρως τὴν παράτασιν τῆς συνήθους τουριστικῆς περιόδου, σχεδὸν καθ' ὅλην τὴν διάρκειαν τοῦ ἔτους.

Ἐξ ἄλλου, οἱ ἀρχαιολογικοὶ χῶροι, τὰ μνημεῖα καὶ τὰ μουσεῖα τῆς χώρας, εὐρισκόμενα, σχεδὸν πάντοτε, ἐντὸς τῆς ἀκτῖνος τοῦ ὁδικοῦ διατύου, καὶ ὡς ἐκ τούτου προσιτὰ εἰς ὅλους, ἀποτελοῦν πρόσθετον ἐπιχείρημα διὰ τὴν προσέλκυσιν ξένων περιηγητῶν καὶ ἰδίως τῶν πλέον πνευματικῶς ἀνεπτυγμένων. Ἀκρόπολις, Δελφοί, Ὄλυμπία, Κόρινθος, Τίρυνς, Ἐπίδαυρος, Βραυρῶν, Πέλλα, Δῆλος, Φίλιπποι, Μυστρᾶς, Μυκῆναι, τὰ Μεσαιωνικὰ μνημεῖα καὶ αἱ Βυζαντιναὶ ἐκκλησίαι, εἶναι μοναδικοὶ πόλοι ἕλξεως διὰ τὸν ἑλληνικὸν τουρισμόν.

Αἱ φυσικαὶ καλλοναὶ τῆς χώρας μας, ἐξ ἄλλου, διὰ τὴν ἀξιοποίησιν τῶν ὁποίων σημαντικὰς προσπαθείας κατέβαλεν ἡ ἰδιωτικὴ πρωτοβουλία καὶ ὁ ὠργανωμένος ἐκδρομισμός, ἀποτελοῦν τρίτον σημαντικὸν σημεῖον προσελκύσεως ξένων. Τὸ νησιωτικὸν σύμπλεγμα τῶν Κυκλάδων, ἡ Κέρκυρα, ἡ Ρόδος, ἡ Θάσος, ἡ Κῶς, ἡ Ἐπτάνησος, ἡ Σκόπελος, αἱ ἀκταὶ καὶ τὰ νησιὰ τοῦ Σαρωνικοῦ, τὸ Πήλιον, τὰ Μετέωρα, τὰ Κρητικὰ βουνά, τὸ Μέτσοβον καὶ τὰ Ἰωάννινα, τὰ Ἠπειρωτικὰ φαράγγια καὶ ἑκατοντάδες ἄλλων τοποθεσιῶν, βουνῶν, κάμπων καὶ ἀκτῶν, προσφέρουν μοναδικὴν ὡραιότητος ἀναλλαγὴν ἐντυπώσεων, ἡ ὁποία εἶναι ἐπιθυκτὴ πολὺ μεγαλυτέρας τουριστικῆς ἐκμεταλλεύσεως.

Ὁ συνδυασμὸς λοιπὸν τῶν τριῶν παραγόντων: κλίματος, ἀρχαιολογικῶν χώρων καὶ φυσικῶν καλλονῶν, ὁ ὁποῖος σπανίως συναντᾶται εἰς ἄλλας χώρας, πλὴν τῶν Μεσογειακῶν, θὰ ἀποτελέσῃ τὸν πυρῆνα τοῦ νέου τουριστικοῦ προγράμματος, καθὼς καὶ ἡ προσπάθεια ἀναπτύξεως νέων καὶ μέχρι τοῦδε ἀδιοικήτων τουριστικῶς περιοχῶν τῆς χώρας.

Εἰς τὴν Ἑλλάδα, τουρισμὸς εἶναι δυνατὸν νὰ ἀσκῆται καθ' ὅλην τὴν διάρκειαν τοῦ ἔτους, μὲ μίαν μικράν, ἴσως δίμηνον διακοπήν (Ἰανουάριος—Φεβρουάριος). Ὑπὸ τὴν ἔννοιαν αὐτὴν ὁ χειμερινὸς τουρισμὸς εἰς τὴν χώραν μας εἶναι ἀπολύτως δυνατός, ἀλλὰ ὑπὸ διαφορετικὴν μορφήν, συγκριτικὰ μὲ τὸ ἐξωτερικόν. Πρέπει νὰ ἔχωμεν βέβαια καὶ στοιχειώδη ὀργάνωσιν χειμερινῶν σπόρ, διότι ὁ ξένος θὰ θελήσῃ ἴσως νὰ συνεχίσῃ, ἔστω καὶ εἰς μικρὰν κλίμακα, τὰς συνηθείας τῆς ζωῆς του καὶ αὐτὸ δὲν πρέπει νὰ τοῦ τὸ ἀρνηθῶμεν μὲ τὴν ὀρθὴν εἰς γενικότητα, παρατήρησιν, ὅτι ἐκεῖνος ποὺ θέλουν χειμερινὸν ἀθλητισμὸν μεταβαίνουν εἰς τὴν Αὐστρίαν, τὴν Ἐλβετίαν καὶ ἄλλας εὐρωπαϊκὰς χώρας. Τὰ χειμερινὰ σπόρ εἰς τὴν Ἑλλάδα πρέπει νὰ προσφέρωνται στοιχειωδῶς, ὡς ψυχαγωγία τῶν ξένων, ἐνῷ παράλληλα, θὰ ἐξυπηρετήσουν αἱ σχετικαὶ ἐγκαταστάσεις καὶ τὴν καθαρῶς ἀθλητικὴν ἐκδήλωσιν τῆς χώρας καὶ εἰς τὸν τομέα αὐτόν. Φυσικῷ τῷ λόγῳ βασικῶς μᾶς ἐνδιαφέρει ἡ παράτασις τῆς τουριστικῆς περιόδου καὶ κατὰ τὸν χειμῶνα καὶ ἡ ἐκμετάλλευσις ἰδίως τοῦ ἠπίου ἑλληνικοῦ κλίματος, ἐν συνδυασμῷ πρὸς τὰς στοιχειώδεις τουριστικὰς ἀνέσεις, διευκολύνσεις καὶ τὰ μέσα ψυχαγωγίας. Ἀντὶ χειμερινοῦ τουρισμοῦ, λοιπόν, τουρισμὸς καὶ κατὰ τὸν χειμῶνα. Ἡ τουριστικὴ ἀνάπτυξις τῆς χώρας θὰ στηριχθῇ καὶ εἰς μερικὰ ἄλλα, ἐξ ἴσου σημαντικὰ σημεῖα, ἀπὸ τὰ ὁποῖα τὰ κυριώτερα εἶναι:

ΘΑΛΑΣΣΙΟΣ ΤΟΥΡΙΣΜΟΣ

Ὑπάρχει προοπτικὴ σημαντικῆς περαιτέρω προωθήσεώς του. Ἰδίως ἀπὸ τῆς πλευρᾶς τῆς διαχειμάνσεως εἰς τὴν Ἑλλάδα ξένων θαλαμηγῶν. Ἤδη, ἄνω τῶν 150 ξένων θαλαμηγῶν, μικροῦ καὶ μεσαίου ἐκτοπίσματος, διεχειμάσαν πέρυσι, κυρίως εἰς τοὺς δημιουργηθέντας εἰδικῶς πρὸς τοῦτο ὁρμίσκους (Μαρίνες) τῆς Βουλιαγμένης, τῆς Ζέας, τοῦ Δέλτα Φαλήρου, τῆς Γλυφάδας, καθὼς καὶ εἰς τὸν λιμενίσκον τῆς Μουνιχίας (Τουρκολίμανο), ἐνῷ 80 περίπου ἄλλοι λιμενίσκοι τῆς χώρας, ἐχρησιμοποιήθησαν ὡς ὁδοιαὶ ἀνεφοδιασμοῦ τῶν ξένων θαλαμηγῶν, εἰς νερό, καύσιμα καὶ τρόφιμα. Παραλλήλως ἀνεπτύχθη εἰς σημαντικὸν βαθμὸν καὶ ἡ ἐνοικίασις μικρῶν ἑλληνικῶν σκαφῶν εἰς ξένους κατὰ τὴν θερινὴν περίοδον, διὰ πολυήμερα ταξίδια καὶ περιηγήσεις εἰς τὰς ἑλληνικὰς νήσους, ἐνῷ τελευταίως ἀναπτύσσεται, διαρκῶς καὶ περισσότερον, τὸ θαλάσσιον σκί καὶ τὸ ὑποβρύχιον ψάρεμα. Ὅλα αὐτά, μαζὶ μὲ τὴν δημιουργίαν συγχρονισμένων παραλιακῶν ἐγκαταστάσεων, ὁρμίσκων, λιμενίσκων, πλάζ, τὴν ἐκτέλεσιν λιμενικῶν ἔργων, κλπ., συντείνουν εἰς τὴν σημαντικὴν ἄνοδον τοῦ θαλασσίου τουρισμοῦ εἰς τὴν χώραν μας.

ΞΕΝΟΔΟΧΕΙΑ ΚΑΙ ΕΓΚΑΤΑΣΤΑΣΕΙΣ

Θὰ συμπληρωθῇ τελείως τὸ δίκτυον τῶν ξενοδοχειακῶν ἐγκαταστάσεων ὁλοκλήρου τῆς χώρας, διὰ τῆς ἀνεγέρσεως ἀπολύτως συγχρονισμένων νέων ξενοδοχείων (α' καὶ β' κατηγορίας), μοτὲλ, ξενώνων καὶ τουριστικῶν περιπτέρων, τόσον εἰς τὰς περιοχὰς αἱ ὁποῖαι στεροῦνται τοιούτων, ὅσον καὶ εἰς αὐτὰς αἱ ὁποῖαι συγκεντρώνουν τὴν προτίμησιν τῶν ξένων ἐπισκεπτῶν καὶ εἶναι διεθνῶς πλέον γνωσταί. Παραλλήλως, θὰ ἐνισχυθῇ ἡ ἰδιωτικὴ πρωτοβουλία διὰ τὴν ἐπένδυσιν κε

● ΣΥΝΕΧΕΙΑ
ΕΙΣ ΤΗΝ 4ην ΣΕΛΙΔΑ

ΠΡΟΒΛΕΠΕΤΑΙ Ν' ΑΥΞΗΘΗ ΣΗΜΑΝΤΙΚΩΣ ὁ ἀριθμὸς τῶν Ἀμερικανῶν τουριστῶν ποὺ θὰ ἔλθουν ἐφέτος εἰς τὴν Ἑλλάδα

ΔΙΑΤΙ ΘΑ ΠΡΟΤΙΜΗΣΟΥΝ ΤΗΝ ΧΩΡΑΝ ΜΑΣ

ΝΕΑ ΥΟΡΚΗ. Μίαν ἄνευ προηγουμένου κίνησιν Ἀμερικανῶν τουριστῶν πρὸς τὴν Ἑλλάδα προβλέπει διὰ τὴν ἐφετεινὴν περίοδον ὁ κ. Βίκτωρ Χάρρελ, ἀντιπρόεδρος τῆς ἀεροποριχῆς ἑταιρίας «Τράνς Οὐέρλντ Αἰρλάϊνς». Εἰς σχετικὰς δηλώσεις του ὁ κ. Χάρελλ εἶπε: Προβλέπομεν μίαν κατὰ πενῆντα τοῖς ἑκατὸν αὔξησιν τῆς ταξιδιωτικῆς κινήσεως μεταξὺ Ἡνωμένων Πολιτειῶν καὶ Ἑλλάδος διὰ τὸ 1964. Αἱ πωλήσεις μας ὁμαδικῶν ἐισιτηρίων διὰ τὴν Ἑλλάδα εὑρίσκονται εἰς πολὺ ὑψηλὰ ἐπίπεδα ἐν συγκρίσει πρὸς τὸ παρελθὸν ἔτος. Ἀνέφερεν ἐπίσης ὅτι ἐξ ἴσου λαμπραὶ εἶναι αἱ πληροφορίαι αἱ παρεχόμεναι ἀπὸ τὸ Γραφεῖον Διαβατηρίων τῶν Ἡνωμένων Πολιτειῶν.

Ἐπεξηγῶν τὴν ἐξαιρετικὴν ἄνθησιν τῶν ταξιδίων πρὸς τὴν Ἑλλάδα ὁ κ. Χάρρελ ἀνέφερε τέσσαρας παράγοντας μερικοὶ τῶν ὁποίων ἰσχύουν καὶ διὰ τὴν τουριστικὴν κίνησιν προς ὅλην τὴν Εὐρώπην καὶ τὴν Μέσην Ἀνατολήν. Αὐτὴ εἶναι 1) Τὸ κῦμα ἐμπιστοσύνης ποὺ ἐπικρατεῖ καθ' ὅλας τὰς Ἡνωμένας Πολιτείας λόγῳ τῶν προσφάτων φορολογικῶν μειώσεων. 2) Τὸ γεγονὸς ὅτι πολλοὶ Ἀμερικανοὶ ἔχουν ἤδη ἐπισκεφθῇ τὴν Δυτικὴν Εὐρώπην καὶ ἐπιζητοῦν τώρα νέας παραστάσεις. 3) Ἡ ἐλάττωσις τῶν ἀεροποριχῶν ναύλων καὶ ἡ βελτιωμένη ποιότης τῆς συγκοινωνίας διὰ τζέτ τὰ ὁποῖα ἐπιτρέπουν μακρυσέρας διαδρομάς 4) Αἱ σχετικῶς ἀδάπανοι παύσεις εἰς τὴν Ἑλλάδα καὶ αἱ ἐντυπωσιακαὶ πρόοδοι τῆς Ἑλλάδος εἰς τὸν τομέα ἀναψυχάσεως ξενοδοχείων, πλάζ καὶ ἄλλων τουριστικῶν ἐγκαταστάσεων.

18 ΓΟΝΙΜΟΠΟΙΗΜΕΝΑ ΑΥΓΑ θὰ στείλουν εἰς τὸ Διάστημα οἱ Ἀμερικανοὶ ἐπιστήμονες

ΚΑΙ ΘΑΧΟΥΝ... ΕΞΩΓΗΪΝΑ ΚΟΤΟΠΟΥΛΑ

ΛΟΣ ΑΝΤ