ΑΙ ΕΛΛΗΝΟΒΟΥΛΓΑΡΙΚΑΙ ΣΥΝΟΜΙΛΙΑΙ ΤΗΣ ΣΟΦΙΑΣ ΕΥΡΙΣΚΟΝΤΑΙ ΕΙΣ ΚΑΛΗΝ ΟΔΟΝ

Τοῦ συνεργάτου μας κ. ΤΑΚΗ ΚΩΝΣΤΑΝΤΟΠΟΥΛΟΥ

Αἱ διεξαγόμεναι εἰς Σόφιαν διαπραγματεύσεις, μεταξὺ τῶν ἀντιπροσωπειῶν Ἑλλάδος καὶ Βουλγαρίας, πρὸς ἐκπλήρωσιν τῶν ἐκ τῆς συνθήκης τῶν Παρισίων τοῦ 1947 ἀνειλημμένων ὑποχρεώσεων τῆς Βουλγαρίας, διὰ τὰς ἐκ τοῦ πολέμου προκυμάσσας ζημίας, κατὰ τοὺς διπλωματικοὺς κύκλους τῶν Ἀθηνῶν, εὑρίσκονται εἰς εὐχάριστον σημεῖον, ὥστε νὰ προβλέπεται ἀσφαλῆς ἡ ὑπογραφὴ συμφώνου, δι' οὗ νὰ τακτοποιοῦνται ἅπαντα αἱ μεταξὺ τῶν δύο χωρῶν διαφοραὶ καὶ ἡ σύναψις συμφώνου φιλίας.

Ἔπρεπε νὰ ἔλθῃ εἰς τὴν ἐξουσίαν ἡ κυβέρνησις Κέντρου καὶ νὰ ἀσκήσῃ καθαρῶς Ἑλληνικὴν ἐθνικὴν πολιτικήν, διὰ νὰ φθάσωμεν σήμερον ἐκεῖ ὅπου ἔπρεπε νὰ εἴχομεν φθάσει ἀπὸ πολλῶν ἐτῶν, πρὸς ὄφελος κυρίως τῆς πατρίδος μας.

ΤΟΝΤΟΡ ΖΙΦΚΟΒ
ὁ πρωθυπουργὸς τῆς σημερινῆς Βουλγαρίας

Θὰ ἐνθυμοῦνται οἱ ἀναγνῶσται μας, τὸ ἄρθρον μας τῆς 27ης Φεβρουαρίου 1963 εἰς τὴν «Ἡμέραν», δι' οὗ ἀπεκαλύπτομεν τὰ ἀσύστολα ψεύδη τὰ ὁποῖα πρωθυπουργὸς τῆς ΕΡΕ κ. Καραμανλῆς καὶ ὁ ὑπουργὸς τῶν Ἐξωτερικῶν κ. Ἀβέρωφ ἔλεγαν εἰς τὴν Βουλὴν καὶ τὸν ἑλληνικὸν λαὸν ἐναντίον τῆς Βουλγαρίας, εἰς ἀπάντησιν τῶν ἐπαναειλημμένων ἐκκλήσεων της, πρὸς ἀποκατάστασιν τῶν σχέσεων καὶ ἐκπλήρωσιν τῶν ὑποχρεώσεών της. Ἐτόνιζον οἱ κυβερνῆται τῆς ΕΡΕ, ὅτι αἱ προτάσεις τῆς Βουλγαρίας ἦσαν ἀνειλικρινεῖς καὶ δόλιαι. Καὶ πρὸς ἀπόδειξιν ἔφερον ὡς ἐπιχείρημα «τρανταχτὸν» ὅτι ἡ Βουλγαρία ἠρνεῖτο νὰ καταβάλῃ ἔναντι τῶν 90.000.000 δολλαρίων ΜΕΤΡΗΤΩΝ μίαν μικρὰν προκαταβολὴν ἐκ 10.000.000 δολλαρίων τὴν ὁποίαν ἐζήτει ἡ κυβέρνησις, εἰς ἀπόδειξιν τῆς εἰλικρινείας τῆς Βουλγαρίας, ὅτι ἐπιθυμεῖ νὰ ἀρχίσουν διαπραγματεύσεις.

Εἰς τὸ ἄρθρον μας τῆς 27ης Φεβρουαρίου 1963, ἐδημοσιεύομεν τὸ κείμενον τῆς συνθήκης, δι' οὗ τὸ χρέος τῆς Βουλγαρίας κατὰ τὸ ἄρθρον 21 παρ. 1 ἀνέρχεται μόνον εἰς 45 ἑκατομμύρια δολλάρια καὶ ταῦτα οὐχὶ εἰς ΜΕΤΡΗΤΑ, ἀλλ' εἰς ἐμπορεύματα, προερχόμενα «ἐκ τῆς παραγωγῆς τῶν βιομηχανικῶν μεταποιήσεων καὶ τῶν ἐξορυκτικῶν βιομηχανιῶν, καθὼς καὶ γεωργικῆς παραγωγῆς τῆς Βουλγαρίας». Καὶ ὅμως ἡ ΕΡΕ ἐξηπάτα τὴν Βουλὴν καὶ τὸν λαόν, ὁμιλοῦσα περὶ μετρητῶν. Ἐγράφομεν, ὅτι ἡ Ἑλλὰς ὀφείλει ἐπίσης εἰς τὴν Βουλγαρίαν, δυνάμει τῆς συμφωνίας Καφαντάρη—Μολὸφ τοῦ 1923, 4.000.000 δολ. εἰς μετρητά, ἐντόκως ἔκτοτε καὶ ἀνεξόφλητα μέχρι σήμερον. Καὶ τὴν ὑποχρεωσίν της αὐτὴν ἡ ΕΡΕ παρεβλέπε, ἀδιαφοροῦσα διὰ τὴν τιμὴν τῆς ὑπογραφῆς τῆς Ἑλλάδος.

Ἡ ΕΡΕ ἐτόνιζεν εἰς τὴν Βουλὴν τοὺς ἐπιθετικοὺς σκοποὺς τῆς Βουλγαρίας, μὲ τὸ ὅτι κατὰ παράβασιν τῆς συνθήκης τοῦ 1947, ἡ ὁποία τὴν ὑπεχρέωνε νὰ διατηρῇ ὑπὸ τὰ ὅπλα συνολικῶς 50.000 στρατόν, ἔχει ἑτοιμοπολέμους πλέον τῶν 200.000 ἀνδρῶν. Καὶ ἐδῶ ἡ ΕΡΕ ψεύδετο, διὰ νὰ καλλιεργῇ τὸν ψυχροπόλεμον καὶ δικαιολογῇ τὴν διασπάθισιν τοῦ δημοσίου χρήματος, ὑπὲρ τῶν «ἀτσίδων τοῦ κόμματος», πρὸς ἀποτροπὴν δήθεν τοῦ ἀνυπάρκτου ἀπὸ βορρᾶ κομμουνιστικοῦ κινδύνου! Ὁ περιορισμὸς εἰς 50 χιλ. εἶχε ἰσχὺν μόνον διὰ τὸ διάστημα, καθ' ὃ ἡ Βουλγαρία δὲν θὰ ἦτο μέλος τοῦ ΟΗΕ.

Ἀλλὰ καὶ μετὰ τὴν εἴσοδόν της, οὐδέποτε ὑπερέβη τὸν ἀριθμὸν τοῦ στρατοῦ τῆς Ἑλλάδος. Καὶ ὄχι μόνον αὐτό, ἀλλὰ ἡ Βουλγαρία ἐπανειλημμένως καὶ κατὰ τὸν ἐπισημότερον τρόπον διεκήρυξε τοὺς φιλειρηνικούς της σκοποὺς καὶ ὅτι οὐδεμίαν ἔχει βλέψιν ἐπὶ τῶν ἑλληνικῶν ἐδαφῶν, ὑπὸ οἱονδήποτε μορφὴν καὶ ὅτι τὰ μεταξὺ τῶν δύο χωρῶν σύνορα εἶναι ὁριστικά, ἀμετάβλητα καὶ ἀπαραβίαστα. Ἐπρότεινε, ὄχι μόνον τὴν ἀμοιβαίαν μείωσιν τῶν ἐνόπλων δυνάμεων, ἀλλὰ καὶ τὸν πλήρη ἀφοπλισμὸν τῶν βαλκανικῶν λαῶν καθισταμένης τῆς Βαλκανικῆς ἀπυραύλου ζώνης, ὑπὸ τὴν ἐγγύησιν τῆς Ἀμερικῆς καὶ τῆς Σοβιετικῆς Ἑνώσεως. Καὶ δίδουσα ἀπόδειξιν τῆς φιλειρηνικότητός της, ἐμείωσεν αὐτοβούλως τὰς ἐνόπλους δυνάμεις της κατὰ 50.000.

Ἀκόμη, ἐπανειλημμένως ἐπρότεινε τὴν ἀξιοποίησιν τῶν ποταμῶν Νέστου καὶ Ἕβρου, δι' ἧς ἑκατομμύρια στρέμματα θὰ ἀξιοποιοῦντο πρὸς ὄφελος ἀμφοτέρων τῶν χωρῶν. Καὶ τὸ σημεῖον αὐτὸ ἡ ΕΡΕ, ὄχι μόνον τὸ ἀπεσιώπα, ἀλλὰ οὐδὲ κἂν τὸ εἶχε μελετήσει ὅπως ἀποδεικνύεται ἐκ τῶν διεξαγομένων σήμερον εἰς Σόφιαν διαπραγματεύσεων. Καὶ μόνον τὸ σημεῖον αὐτὸ εἶναι ἐνδεικτικὸν τῆς ἀναλγησίας της, ἔναντι τῶν μυριάδων ἀκτημόνων ἀγροτῶν μας τῆς Βορείου Ἑλλάδος οἱ ὁποῖοι διὰ τῆς ἀξιοποιήσεως τοῦ ροῦ τῶν ποτομῶν θὰ ἀποκαθίσταντο πλήρως, ἀλλὰ καὶ αἱ ἑκάστοτε ἐκ των πλημμυρῶν καταστροφαὶ τῆς μικρᾶς σήμερον γῆς των, θὰ ἐξηλείφοντο ὁριστικῶς, καὶ δὲν θὰ ἐξηναγκάζοντο εἰς ἐκπατρισμὸν εἰς τὰ σκλαβοπάζαρα τῆς Γερμανίας, τὰ ὁποῖα ἡ Κυβέρνησις τῆς ΕΡΕ τὰ εἶχε χαρακτηρίσει, «εὐλογίαν Θεοῦ».

Καὶ ἀποδεικνύεται ἐκ τῶν διεξαγομένων σήμερον εἰς τὴν Σόφιαν διαπραγματεύσεων, ὄχι μόνον ἡ εἰλικρινὴς καὶ καλὴ πίστις τῆς Βουλγαρίας, ἀλλὰ καὶ ἡ ἐγκληματικὴ ἐναντι τῆς πατρίδος μας πολιτικὴ τῆς ΕΡΕ.

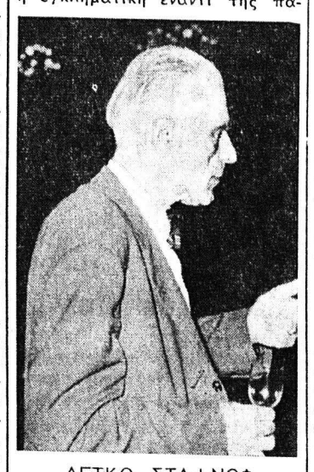

ΛΕΤΚΟ ΣΤΑΙΝΟΦ
ἀκαδημαϊκός, πέως ὑπουργὸς τῶν Ἐξωτερικῶν καὶ ἀντιπρόεδρος τῆς «Κινήσεως διὰ τὴν Βαλκανικὴν Συνεννόησιν»

Ἡ κυβέρνησις Κέντρου, μὲ ρεαλισμὸν καὶ πατριωτισμὸν ἐξετάζει σήμερον τὰς προτάσεις τῆς Βουλγαρίας καὶ προχωρεῖ σταθερῶς εἰς τὴν ἐξάλειψιν ὅλων τῶν ἐκ τοῦ κακοῦ παρελθόντος διαφορῶν καὶ τὴν δημιουργίαν τῶν προϋποθέσεων δι' ἑνα εὐτυχὲς μέλλον δι' ἀμφοτέρας τὰς χώρας, ἀνεξαρτήτως τοῦ πολιτικοῦ καὶ κοινωνικοῦ καθεστῶτος των. Ἀλλὰ καὶ ἡ κυβέρνησις τῆς Βουλγαρίας, τόσον διὰ τοῦ πρωθυπουργοῦ της κ. Τουντὸρ Ζίφκοφ καὶ τοῦ ὑπουργοῦ τῶν Ἐξωτερικῶν κ. Ἀκαδημαϊκοῦ Λετκὸ Σταίνοφ, ὄχι μόνον καταβάλουν πᾶσαν προσπάθειαν διὰ τὴν ἐπιτυχίαν τῶν διαπραγματεύσεων, ἀλλὰ καὶ ἐμπράκτως ἀποδεικνύουν τὴν ἀνυστερόβουλον φιλίαν των, διὰ τῶν παντοειδῶν ὑποχρεώσεών των εἰς τὰ διάφορα ἀνακύπτοντα ζητήματα. Ἀλλὰ καὶ γενικώτερον ἀποδεικνύουν τὴν πρὸς τὴν Ἑλλάδα φιλίαν των. Ἀπόδειξις, αἱ τελευταῖαι δηλώσεις των εἰς τὸ ζήτημα τῆς Κύπρου, διὰ τῶν ὁποίων ἡ Βουλγαρικὴ κυβέρνησις καὶ ὁ βουλγαρικὸς λαὸς τίθενται ὁλόπλευρα συμπαραστάται τοῦ ἀγωνιζομένου διὰ τὴν ἀνεξαρτησίαν του, Κυπριακοῦ λαοῦ.

Καὶ ὅμως τὴν ρεαλιστικὴν καὶ ἐθνικὴν πολιτικὴν τῆς Ἑνώσεως Κέντρου καὶ τοῦ πρωθυπουργοῦ κ. Γεωργίου Παπανδρέου καὶ τὴν ἀδελφικῶς προσφερομένην φιλίαν τῆς Βουλγαρίας, νοσηροὶ ἐγκέφαλοι, προσπαθοῦν συστηματικὰ νὰ ὑπονομεύσουν, προβάλλοντες ἀνυπάρκτους κινδύνους. Καὶ ὁ λόγος εἶναι ὄχι ὅτι πιστεύουν εἰς ὅσα γράφουν, ἀλλὰ ἁπλῶς διὰ νὰ δημιουργήσουν ἐντυπώσεις περὶ τὴν ἀσημότητά των, τὰς ὁποίας ὁ ὀξύνους καὶ σεβαστὸς τοῦς πᾶσι διπλωμάτης ὑπουργὸς τοῦ Ἐλευθερίου Βενιζέλου καὶ συμπαραστάτης του εἰς τὴν Συνθήκην τῶν Σεβρῶν, δι' ἧς ἐδημιουργεῖτο ἡ Μεγάλη Ἑλλὰς κ. Περικλῆς Ἀργυρόπουλος ἐπιεικῶς εἶχε χαρακτηρίσει διὰ συνεντεύξεώς του πρὸς τὴν «Ἡμέραν», «Καφενεικουθέντες». Οἱ διπλωματικοὶ κύκλοι τῶν Ἀθηνῶν, ὑπ' ὄψιν τῶν ὁποίων ἐτέθησαν τὰ κακόβουλα φληναφήματα, ἔδωσαν τὴν ἐπιγραμματικὴν ἀπάντησιν: «Ἔξεστι Κλαζομενίοις ἀσχημονεῖν».

Τ. Α. ΚΩΝΣΤΑΝΤΟΠΟΥΛΟΣ

ΤΟ ΕΞΟΧΙΚΟΝ ΚΕΝΤΡΟΝ
ΑΝΔΡΕΟΥ ΔΗΜΟΡΡΗΓΟΠΟΥΛΟΥ
ΠΑΡΑΛΙΑ ΒΕΡΝΑΡΔΕΪΚΩΝ
κάμνει ἔναρξιν τῶν ἐργασιῶν του σήμερον Παρασκευήν

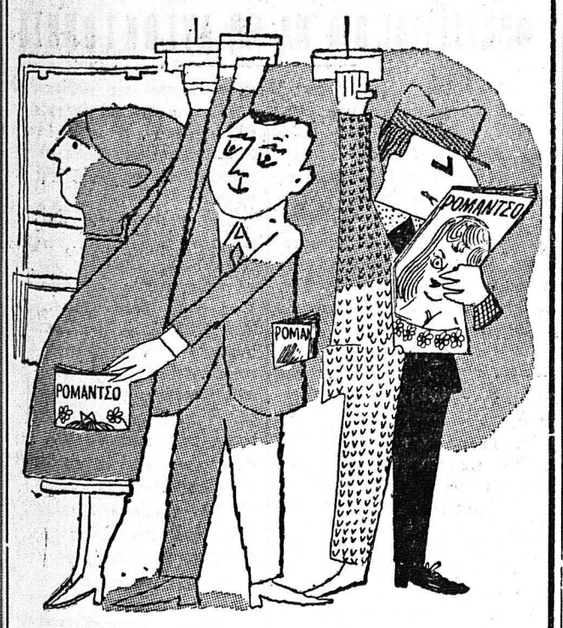

Σὲ 270.000 τεύχη κυκλοφορεῖ ἑβδομαδιαίως τὸ
ΡΟΜΑΝΤΣΟ
Ἡ ἀστρονομικὴ αὐτὴ κυκλοφορία του ὀφείλεται στὴν ἐξαιρετικὰ φροντισμένη ὕλη του, ποὺ ἀγκαλιάζει τὰ ἐνδιαφέροντα τοῦ συγχρόνου ἀναγνώστη
ΡΟΜΑΝΤΣΟ
τὸ μοναδικὸ περιοδικὸ τῆς ἑλληνικῆς οἰκογενείας
88 ΣΕΛΙΔΕΣ ΔΡΧ. 3.50

ΔΙΑ ΤΑ ΜΙΚΡΟΑΤΥΧΗΜΑΤΑ

Θὰ ὑπάρχουν φάρμακα Πρώτων Βοηθειῶν εἰς τὰς ὁδοὺς τῆς ὑπαίθρου

Εἰς τὴν Πελοπόννησον ἀνέλαβε τὴν εὐθύνην ἐγκαταστάσεως ἡ ἑταιρία πετρελαίων ΡΕΣΤΗΣ

ΠΡΕΠΕΙ ΝΑ ΓΕΝΙΚΕΥΘΗ ΤΟ ΜΕΤΡΟΝ

Εἰς τὸ τελευταῖον τεῦχος τοῦ περιοδικοῦ «Ἡ πρόληψις τῶν ἀτυχημάτων», μηνιαίου ὀργάνου τοῦ Ὀργανισμοῦ Προλήψεως Ἀτυχημάτων, δημοσιεύεται τὸ ἀκόλουθον ἐνδιαφέρον ἄρθρον:

Εἰς εἰδικὴν σύσκεψιν, ἡ ὁποία ἐπραγματοποιήθη εἰς τὰ γραφεῖα τοῦ Ὀργανισμοῦ Προλήψεως Ἀτυχημάτων, ἐξητάσθησαν αἱ δυνατότητες τῆς ὑπάρξεως ὅσον τὸ δυνατὸν περισσοτέρων κιβωτίων μὲ φάρμακα καὶ ἐπιδεσμικὸν ὑλικόν, διὰ τὴν πρόχειρον παραχὴν πρώτων βοηθειῶν εἰς τοὺς δρόμους τῆς ὑπαίθρου.

Μέχρι τώρα, ὁ Ὀργανισμὸς Προλήψεως Ἀτυχημάτων ἔχει διανείμει πλέον τῶν διακοσίων τέτοιων κιβωτιδίων μὲ φάρμακα στοὺς δρόμους, μὲ τὴν συνεργασίαν τῆς διοικήσεως τῆς Χωροφυλακῆς. Τὰ περισσότερα ἀπὸτὰ λευκὰ αὐτὰ κιβωτίδια— ποὺ φέρουν τὸν πράσινον σταυρὸ τοῦ ἀτυχήματος — ἔχουν παραδοθῆ εἰς διάφορα καταστήματα — καφενεῖα, ξενοδοχεῖα, ἑστιατόρια, πανδοχεῖα — ποὺ εὑρίσκονται στὶς κύριες καὶ δευτερεύουσες ὁδικὲς ἀρτηρίες. Ἐπίσης, πολλὰ ἀπὸ αὐτὰ τὰ κιβωτίδια, ἐτοποθετήθησαν ἀπὸ τὴν Χωροφυλακὴν εἰς διάφορα μέρη ποὺ ἐκρίθησαν κατάλληλα εἰς τὴν ὕπαιθρον, ὅπως π. χ. κάτω ἀπὸ γεφύρας ἢ ἄλλας ἐμφανεῖς θέσεις, διὰ νὰ ἐξυπηρετοῦνται οἱ ἔχοντες ἀνάγκην προχείρου ἐπιδέσεως μικροῦ τραύματος ἢ ἐγκαύματος. Ἀτυχῶς, τὰ τελευταῖα αὐτὰ κιβωτίδια δὲν ἔτυχον τῆς προσεκτικῆς μεταχειρίσεως ἐκ μέρους τοῦ κοινοῦ.

Ἡ ὑπεύθυνος κάπως φύλαξις καὶ χρησιμοποίησις, ἀπεδείχθη ἐκ τῆς πρώτης διετοῦς ἐφαρμογῆς τοῦ συστήματος ὡς ἀπαραίτητος. Οἱ πρατηριοῦχοι π. χ. τῶν ἑταιριῶν πετρελαιοειδῶν ἰδίως οἱ διατηροῦντες πρατήρια ἔξω τῶν μεγάλων πόλεων, ἐκρίθησαν ὅτι εἶναι οἱ καταλληλότεροι καὶ ἁρμοδιώτεροι διὰ νὰ διεξαγάγουν τὴν ἐξυπηρέτησιν αὐτὴν πρὸς τὸν πλησίον, πρὸς τὸν συνάνθρωπον, ποὺ ἔχει τραυματισθῆ καὶ ἔχει ἀνάγκην προχείρου ἐπιδέσεως, ὅταν μάλιστα εὑρίσκεται εἰς σημεῖον ἀπομεμακρυσμένον ἀπὸ πόλεις ὅπου ὑπάρχει νοσοκομεῖον ἢ φαρμακεῖον. Αἱ ἑταιρίαι πετρελαιοειδῶν ἔδειξαν καὶ πάλιν τὴν πρόθυμον ἀνταπόκρισιν εἰς τὴν πρόσκλησιν τοῦ Ὀργανισμοῦ Προλήψεως Ἀτυχημάτων.

Οἱ συγκεντρωθέντες ἀντιπρόσωποι τῶν ἑταιριῶν, κατέληξαν εἰς τὰς ἑξῆς ἀποφάσεις:

1. Ἐκρίθη ὡς ἀπὸ πάσης πλευρᾶς ἐνδεικνυομένη ἡ τοποθέτησις εἰς τὰ πρατήρια κιβωτιδίων μὲ τὰ στοιχειώδη φάρμακα καὶ ἐπιδεσμικὸν ὑλικόν.

2. Διὰ τὸ ἐπερχόμενον θέρος δὲν κρίνεται ἐπιτεύξιμος ὁ ἐφοδιασμὸς ὅλων τῶν πρατηρίων. Ἐγένετο συνεπῶς δεκτὸν ὅπως ἑκάστη τῶν ἑταιριῶν μεριμνήσῃ δι' ἐφέτος ἰδιαιτέρως τὸν ἐφοδιασμὸν τῶν πρατηρίων της κατὰ τὰς ἀκολούθους περοχάς:

α) Πελοπόννησος: Ἡ ἑταιρία ΡΕΣΤΗΣ.

β) Δυτ. Ἑλλὰς Αἰτωλοακαρνανία, Ἤπειρος: Ἡ ἑταιρία ΣΕΛΛ.

γ) Στερεὰ Ἑλλὰς μέχρι Κατερίνης: Ἡ ἑταιρία ΦΙΝΑ.

δ) Μακεδονία — Θράκη: Ἡ ἑταιρία Β.Ρ.

ε) Νησιά: Ἡ ἑταιρία ΜΟΜΠΙΛΟΙΛ.

στ) Κρήτη: Ἡ ἑταιρία ΜΑΜΙΔΑΚΗΣ.

3. Ἡ ὡς ἄνω κατανομὴ δὲν στερεῖ τοῦ δικαιώματος ἑκάστην ἑταιρίαν ὅπως ἐὰν ὑπάρχῃ εὐχέρεια τοποθετήσῃ τοιαῦτα κιβωτίδια καὶ εἰς τὰ πρατήριά της τῶν ἄλλων περιοχῶν, πέραν τῶν ὡς ἄνω ὁριζομένων δι' ἑκάστην. Πάντως, μετὰ παρέλευσιν ἑξαμήνου, συμφωνεῖται ὅπως ὑποχρεωτικῶς διατηροῦν κιβωτίδια ὅλα τὰ πρατήρια, ἀνελλιπῶς συμπληρούμενα μὲ τὰ ἀπαραίτητα φάρμακα καὶ ἐπιδεσμικὸν ὑλικόν.

4. Διὰ τὴν κατασκευὴν τῶν κιβωτιδίων καὶ προμήθειαν φαρμάκων παρεκλήθη διὰ τὴν ὁμοιομορφίαν καὶ οἰκονομίαν, ὅπως ἐπιμεληθῇ διὰ λογαριασμὸν τῶν ἑταιριῶν ὁ Ο.Π.Α.

5. Ἕκαστον κιβωτίδιον θὰ περιέχῃ τὰ ἑξῆς εἴδη:

α) Ἓν φιαλίδιον ὀξυζενὲ τῶν 200 γραμμαρίων.

β) Ἓν φιαλίδιον οἰνόπνευμα τῶν 200 γραμμαρίων.

γ) Ἓν φιαλίδιον μερκιουριοχρῶμ τῶν 50 γραμμαρίων.

δ) 4 πακέττα βάμβακος μικρά.

ε) 6 πακέτα γάζα ἀποστειρωμένη.

στ) 6 ἐπιδέσμους διαφόρων μεγεθῶν.

ζ) 2 ρόλους λευκοπλάστ.

η) 2) κυτία ἀλοιφὴ διαδήγματα ἐντόμων.

θ) 2 σωληνάρια βαζελίνη δι' ἐγκαύματα.

6. Ἐπίσης ἕκαστον κιβωτίδιον θὰ συνοδεύεται μὲ: α) ἔντυπον περιλαμβάνον ὁδηγίας περὶ τῆς ὀρθῆς χρήσεως τῶν φαρμάκων καὶ β) τεῦχος, εἰς ἐκλαϊκευμένην διατύπωσιν, μὲ ὁδηγίας περὶ τῆς παροχῆς κατὰ ὀρθὸν τρόπον τῶν πρώτων βοηθειῶν.

7. Θὰ ληφθῇ πρόνοια διὰ τὴν τοποθέτησιν εἰς κατάλληλον θέσιν ἐπὶ τῆς ὁδοῦ εἰδικοῦ μεταλλίνου «σήματος» ἐνδεικτικοῦ ὅτι εἰς τὸ κατάστημα ὑπάρχουν τὰ ἀπαραίτητα διὰ πρώτας βοηθείας.

8. Εὐνόητον εἶναι ὅτι ἀρχικῶς πρέπει νὰ ἐπιδιωχθῇ ἡ συμπλήρωσις τῶν πρατηρίων ἅτινα εὑρίσκονται εἰς τὰς κυρίας ἐθνικὰς ὁδοὺς σταδιακῶς δέ, ἡ συμπλήρωσις τῶν εἰς τὰς δευτερευούσας ὁδούς.

9. Διὰ τὴν ἐπίδειξιν ἐπιμελείας ἐκ μέρους τῶν κ. κ. πρατηριούχων, θὰ συσταθῇ ἐκ μέρους τῶν ἑταιριῶν των μὲ ὑπογράμμισιν δύο σημείων: α) ὅτι ὁ ἐξυπηρετῆσις πελάτης κατὰ τὴν ὥραν ποὺ εἶχεν ἀνάγκην πρώτων βοηθειῶν, ὡς εὐνόητον, δὲν θὰ λησμονήσῃ ποτὲ ποίας εὐεργετικῆς βοηθείας ἔτυχε εἰς τὸ πρατήριον τῆς ἑταιρίας καὶ β) ὅτι ὑφίσταται διάταξις ἥτις ὑποχρεώνει τὰ πρατήρια καυσίμων ὅπως διαθέτουν κιβωτίδιον υἐ τὰ ἀπαραίτητα διὰ τὴν παροχὴν πρώτων βοηθειῶν, φάρμακα καὶ ἐπιδεσμικὸν ὑλικόν.

Ὁ Ὀργανισμὸς ἐξέφρασε τὰ συγχαρητήριά του πρὸς τὰς ἑταιρίας πετρελαιοειδῶν διὰ τὴν πάντοτε — καὶ εἰδικῶς ἐν προκειμένῳ — ἐπιδεικνυομένην συμβολήν των εἰς τὴν κοινωφελῆ προσπάθειαν τῆς προλήψεως τῶν ἀτυχημάτων καὶ ηὐχαρίστησε διὰ τὴν πρόθυμον ἀνταπόκρισίν των εἰς τὴν παράκλησίν του.

ΕΚΔΟΣΕΙΣ ΠΑΡΑΓΩΓΙΚΟΤΗΣ

Ἐκυκλοφόρησε τὸ ὑπ' ἀριθ. 9 τεῦχος τοῦ περιοδικοῦ «Παραγωγικότης», μηνιαίας ἐκδόσεως τοῦ Ἑλληνικοῦ Κέντρου Παραγωγικότητος. Περιέχει ἄρθρα μὲ τίτλους «Ἐπιστήμη καὶ Οἰκονομικὴ Ἀνάπτυξις», «Ὁ ρόλος τῶν ἐργατῶν στὴν αὔξησι τῆς παραγωγικότητος», «Τί εἶναι πληθωρισμός», «Ἡ συμβολὴ τῆς παραγωγικότητος στὴν οἰκονομικὴ ἀνάπτυξιν, τὰς ὑποδείξεις «Θέλετε νὰ φθάσετε ψηλά; μπορεῖτε νὰ φθάσατε ψηλά;», νέα ἀπὸ τὴν δρᾶσι τοῦ ΕΛΚΕΠΑ κλπ. Οἱ ἐνδιαφερόμενοι δύνανται νὰ ζητήσουν τοῦτο ἀπὸ τὰ γραφεῖα τοῦ ΕΛΚΕΠΑ, Καποδιστρίου 28, Ἀθήνας.

ΕΚΠΟΛΙΤΙΣΤΙΚΟΣ ΣΥΛΛΟΓΟΣ ΣΥΝΟΙΚΙΑΣ ΑΓ. ΧΑΡΑΛΑΜΠΟΥΣ ΖΑΡΟΥΧΛΕΪΚΩΝ — ΠΑΤΡΩΝ

Οἱ κάτοικοι τῆς συνοικίας Ἁγίου Χαραλάμπους—Ζαρουχλείκων Πατρῶν δι' ὑπομνήματός των πρὸς τὸν κ. πρόεδρον τῆς Κυβερνήσεως καὶ τὸν κ. ὑπουργὸν Προεδρίας Κυβερνήσεως, ποιοῦνται ἔκκλησιν ὑπὲρ τῆς ἱδρύσεως Δημοτικοῦ Σχολείου καὶ «Παιδικῆς Στέγης». Πρόκειται περὶ αἰτημάτων δικαιωτάτων καὶ ἀπολύτως ἀναγκαίων, διὰ τὰ ὁποῖα εἴμεθα βέβαιοι ὅτι συνηγορεῖ καὶ πραγματοποιούμεναι διαβεβαιώσεις Πατραϊκὸς λαός. Εὐελπιστοῦμεν ὅτι συντόμως θὰ ἴδωμεν τὴν πραγμάτωσιν τῶν εὐγενῶν αὐτῶν ὅσων καὶ ἐπειγούσης φύσεως σκοπῶν.

Ὁ πρόεδρος
Ι. ΠΑΠΑΤΡΙΑΝΤΑΦΥΛΛΟΥ
Ἡ γεν. γραμματεύς
Σ. ΧΑΛΙΚΙΟΠΟΥΛΟΥ

ΣΥΛΛΟΓΟΣ ΕΦΗΜΕΡΙΔΟΠΩΛΩΝ ΠΑΤΡΩΝ "Ο ΧΡΥΣΟΣΤΟΜΟΣ,,

ΑΡΧΑΙΡΕΣΙΑΙ

Κατὰ τὰς ἀρχαιρεσίας πρὸς ἀνάδειξιν νέας διοικήσεως ἐξελέγησαν: Πρόεδρος Κ. Γεροντίνης, ἀντιπρόεδρος Παντελῆς Μανωλόπουλος, γεν. γραμματεὺς Χρῆστος Ἀποστολίκας, ταμίας Γεώργ. Καραγιῶργος, σύμβουλος Πρηγ. Κουριεμέντζος ἀντιπρόσωπος Ἐργατικοῦ Κέντρου Πρήγ. Κουριεμέντζος.

Ἐκ τοῦ Συλλόγου

Η ΦΡΙΚΗ ΤΗΣ ΙΣΤΟΡΙΑΣ

Ο ΔΗΜΟΣ τῆς Γαλλικῆς Ἐπαναστάσεως

ΑΠΟΜΝΗΜΟΝΕΥΜΑΤΑ ΑΙΜΑΤΟΣ

4ον

Ἡ φράσις αὐτὴ ἦτο ἡ καταδίκη του. Μετ' ὀλίγας ἡμέρας ἐξετέλεσα καὶ τὸν Ἀδαμ Λύξ εἰς τὴν ἰδίαν πλατείαν. Ὀλίγον πρὸν πέσῃ τὸ μαχαῖρι στρεφόμενος μοῦ εἶπεν:

— Εἶμαι εὐχαριστημένος, διότι πεθαίνω γιὰ τὴν Σαρλόττα Κορντάϊ.

ΚΕΦΑΛΑΙΟΝ 3ον

Τὸ κλείσιμον ὅμως τῶν μοναστηριῶν, διὰ τὸ ὁποῖον ὡμίλησα προηγουμένως, ἦτο ὁ πρόλογος τῶν διωγμῶν κατὰ τῆς Ἐκκλησίας. Ὅταν ὅμως ἡ Συνέλευσις ἐζήτησεν ἀπὸ τοὺς κληρικοὺς νὰ ὁρκισθοῦν πίστιν εἰς τὴν Ἐπανάστασιν καὶ τὸν νέον κατασταλτικὸν χάρτην τῆς Ἐκκλησίας ἐξέσπασεν εἰς τὴν Γαλλίαν ἕνα φοβερὸν σκάνδαλον καὶ ἐπῆλθε τὸ σχίσμα τῆς Ἐκκλησίας. Οἱ ἱερεῖς, ποὺ εἶχαν ὁρκισθῆ πίστιν εἰς τὴν Ἐπανάστασιν ὠνομάσθησαν «ὡρκισμένοι», οἱ ἄλλοι, καὶ αὐτοὶ ἦσαν οἱ περισσότεροι, ἐλέγοντο «ἀνυπόπτακτοι». Ἡ Συνέλευσις ἀπηγόρευσεν εἰς τοὺς «ἀνυποτάκτους» νὰ λειτουργοῦν, νὰ κάνουν γάμους, βαφτίσια, κηδείας, ἐξομολογήσεις καὶ τὰς ἄλλας ἱερουργίας καὶ ἀφώρισεν ἀλλοεξεριεῖς τῆς ἀρχιεπισκοπῆς της, τοὺς ὁποίους ὅμως δὲν ἀνεγνώριζον αἱ εὐσεβεῖς ψυχαί, αἱ ὁποῖαι προτιμοῦν νὰ βαπτίζουν κρυφὰ τὰ παιδιά των εἰς τὰ ἐρημοκλήσια μὲ τοὺς «καλοὺς» παπάδες. Αἱ οἰκογένειαι χωρίζουν καὶ αἱ μὲν γυναῖκες πηγαίνουν ν' ἀκούσουν τὴν λειτουργίαν τοῦ «παλαιοῦ ἱερέως, οἱ δὲ ἄνδρες εἰς τὴν λειτουργίαν τοῦ «ἐπαναστατικοῦ».

Ὁ ὄχλος, ποὺ δὲν ἔκαμε μεγάλην διάκρισιν μεταξὺ «καλῶν» καὶ «κακῶν» ἱερέων, τοὺς ἐθεώρει ὅλους ἀδιακρίτως «ὄρνα μυρμηγκοφόρους».

Αἱ καθαρίστριαι καὶ οἱ ἀχθοφόροι τῆς ἀγορᾶς ἐπετίθεντο συνεχῶς κατὰ τῶν ἐκκλησιῶν, εἰς τὰς ὁποίας ἐλειτούργουν οἱ «ἀνυποτάκτοι» ἱερεῖς, ἰδίως δὲ εἰς τὴν ἐκκλησίαν τῶν Τεατέν (Οἱ Τεατὲν εἶναι μοναχικὸν τάγμα ἱδρυθὲν τὸν 16ον αἰῶνα), ὅπου συνεκεντροῦτο ἡ ἀφρόκρεμα τοῦ προσαστείου τοῦ Ἁγίου Γερμανοῦ.

Ἡ ἐξαγριωμένη αὐτὴ ἀγέλη, μίαν ἡμέραν ἐπετέθη ἐναντίον τῆς τελευταίας αὐτῆς ἐκκλησίας καὶ ἀφοῦ ἐξεδίωξε καὶ ἐκακοποίησε τὸν ἱερέα, τὴν ἐλεηλάτησε. Καὶ κομμία ἀρχὴ δὲν ἐδικάμασεν, ἀλλὰ καὶ δὲν ἠμποροῦσε νὰ ἐμποδίσῃ τὰς θηριωδίας αὐτάς.

Οἱ συνταγματικοὶ ἱερεῖς, φοβούμενοι μήπως γίνῃ σύγχυσις μεταξὺ αὐτῶν καὶ τῶν «ἀνυποτάκτων», ἐγκατέλειψαν τὰς ἐκκλησίας καὶ τὰς μετέτρεψαν εἰς σανοπωλεῖα, πυροτεχνοποιεῖα καὶ ἐργοστάσια κατασκευῆς ὅπλων.

Ἔκτοτε ἔπαυσε κάθε λατρεία.

Ὀλίγον ἀργότερον ὁ «συμβολικός» Ντυπὸν ἔλεγεν ἀπὸ τὸ ὅθμα τῆς Συνελεύσεως: «Ὄχι κύριοι, δὲν ὑπάρχει Θεός», καὶ ὁ συνάδελφός του Κουτὸν τοῦ ἀπαντοῦσε: «Ἐὰν ὑπάρχῃ κανένας Θεός, καλὰ θὰ κάμῃ νὰ κρυφθῆ, διότι ἀλλέως θὰ τὸν καταγγείλωμεν ὡς ὕποπτον καὶ θὰ τὸν στείλωμεν εἰς τὸν «εἰσαγγελέα». Τέλος, ὁ Εἰσαγγελεὺς τῆς Κομμούνας ἔγ