ΔΙΕΥΘΥΝΤΗΣ
ΧΡΙΣΤΟΣ ΡΙΖΟΠΟΥΛΟΣ

ΓΡΑΦΕΙΑ—ΤΥΠΟΓΡΑΦΕΙΑ
ΑΝΔΡ. ΜΙΧΑΛΑΚΟΠΟΥΛΟΥ 61α

ΤΗΛΕΦΩΝΑ:
Διεύθυνσις 32-02
Σύνταξις - Διαχείρισις 28-52

Η ΗΜΕΡΑ

ΚΑΘΗΜΕΡΙΝΗ ΠΡΩΪΝΗ — ΤΩΝ ΠΑΤΡΩΝ — ΑΝΕΞΑΡΤΗΤΟΣ ΕΦΗΜΕΡΙΣ

ΕΤΟΣ 20ον—ΑΡ. ΦΥΛΛΟΥ 6103
ΤΡΙΤΗ
5
ΙΑΝΟΥΑΡΙΟΥ
1965
Τιμή φύλλου Δραχ. 1,50

ΝΕΑ ΜΕΤΡΑ ΕΝΑΝΤΙΟΝ ΕΛΛΗΝΩΝ ΥΠΗΚΟΩΝ ΛΑΜΒΑΝΕΙ Η ΤΟΥΡΚΙΑ

ΔΕΣΜΕΥΕΙ ΤΑ ΕΙΣΟΔΗΜΑΤΑ ΤΩΝ ΚΑΙ ΠΙΕΖΕΙ ΤΟΥΣ ΠΛΗΡΕΞΟΥΣΙΟΥΣ

ΚΑΤΕΛΗΦΘΗ ΣΧΟΛΙΚΟΝ ΚΤΙΡΙΟΝ ΕΙΣ ΤΕΝΕΔΟΝ

ΑΘΗΝΑΙ. Κατὰ πληροφορίας δημοσιευομένας εἰς τὰς ἐφημερίδας τῆς Κωνσταντινουπόλεως αἱ Τουρκικαὶ ἀρχαὶ ἔλαβον καὶ νέα μέτρα ἐναντίον τῶν ἐν Τουρκίᾳ Ἑλλήνων ὑπηκόων.

Συγκεκριμένως ἀναφέρεται ὅτι οἱ πληρεξούσιοι τῶν ἀπόντων Ἑλλήνων εἰδοποιήθησαν ὅπως καταθέσουν ὅλα τὰ εἰσοδήματα τῶν πελατῶν των εἰς λογαριασμοὺς δεσμευμένους καὶ ἐδηλώθη ὅτι οὐδεμία δαπάνη τῶν πληρεξουσίων θὰ ἀναγωρίζεται ἐφεξῆς.

Κατὰ τὰς ἰδίας πληροφορίας οἱ πληρεξούσιοι διεκηρύχθησαν πιέζονται ὅπως καταθέσουν τὴν ἐντολὴν ἐκπροσωπήσεως ἀπόντων ὁμογενῶν.

Ἐξ ἄλλου αἱ τουρκικαὶ ἀρχαὶ κατέλαβον τὸ ἡμιτελὲς κτίριον τοῦ νηπιαγωγείου τῆς Ἑλληνικῆς κοινότητος Τενέδου. Ἀπὸ Ἑλληνικῆς πλευρᾶς ὑπενθυμίζεται ὅτι εἰς τὴν νῆσον Τένεδον ἔχουν παυθῆ ὅλοι οἱ Ἕλληνες ἐκπαιδευτικοὶ ἀνερχόμενοι εἰς 23 δημοδιδασκάλους καὶ 4 καθηγητὰς γυμνασίου. Ἐπίσης εἰς Κωνσταντινούπολιν ἔχουν παυθῆ πέντε δημοδιδάσκαλοι καὶ τρεῖς καθηγηταὶ ἐκτὸς ἑπτὰ ἄλλων δημοδιδασκάλων, οἱ ὁποῖοι ἐπαύθησαν τὸ 1963 μὲ τὸ δικαιολογητικὸν ὅτι ἦσαν Ἕλληνες ὑπήκοοι.

Τέλος ὑπενθυμίζεται ὅτι συνεπείᾳ τοῦ ἀποφασισθέντος ὑπὸ τῶν Ἑλληνικῶν ἀρχῶν μέτρου τῆς ἀναλογικῆς ἐκπροσωπήσεως εἰς τὰ δακούφια οἱ Τοῦρκοι εἰς ἀντίποινα κατήργησαν τρεῖς Ἑλληνικὰς σχολικὰς ἐφορείας εἰς τὴν Κωνσταντινούπολιν.

ΔΙΑ ΤΑ ΜΕΤΡΑ ΕΝΑΝΤΙΟΝ ΤΩΝ ΕΛΛΗΝΩΝ

ΤΟ ΚΑΪΡΟΝ ΚΑΤΗΓΟΡΕΙ ΤΗΝ ΤΟΥΡΚΙΑΝ ΟΤΙ ΠΑΡΑΒΙΑΖΕΙ ΤΟΥΣ ΜΩΑΜΕΘΑΝΙΚΟΥΣ ΝΟΜΟΥΣ

Ἐμποδίζει τὴν ἄσκησιν καὶ τῶν θρησκευτικῶν καθηκόντων

ΕΞΑΙΡΕΤΑΙ Η ΣΤΑΣΙΣ ΤΟΥ ΜΑΚΑΡΙΟΥ

ΚΑΪΡΟΝ. Ὁ ραδιοσταθμὸς τοῦ Καΐρου εἰς σχολιόν του ἐπὶ τῇ ἐνάρξει, τοῦ μηνὸς τοῦ Ραμαζανίου — Μουσουλμανικῆς νηστείας — ἐπετέθη σφοδρῶς καὶ πάλιν ἐναντίον τῆς Τουρκίας, διότι προβαίνει εἰς πράξεις ἀντικειμένας εἰς τὴν Μωαμεθανικὴν θρησκείαν διὰ τῶν διωγμῶν τῶν Ἑλλήνων τῆς Κωνσταντινουπόλεως.

Ἀφοῦ ἐξαίρει τὴν στάσιν τοῦ ἀρχιεπισκόπου Μακαρίου, εἰς τὸ θέμα τῆς χρηματοδοτήσεως τῆς ἐπιστροφῆς τῶν Τουρκοκυπρίων εἰς τὰ χωρία των καὶ τῆς χορηγήσεως εἰς αὐτοὺς ἀμνηστίας, ὁ ραδιοσταθμὸς ὑπογραμμίζει, ὅτι ὁ Ἀρχιεπίσκοπος ἐνήργησε συμφώνως πρὸς τὰς ἐπιταγὰς τοῦ Εὐαγγελίου, καὶ τοῦ ἀνθρωπιστικοῦ πνεύματος.

«Ὁ Ἀρχιεπίσκοπος Μακάριος, συνεχίζει ὁ ραδιοσταθμός, ἐφαρμόζει τὰς ἀρχὰς τῆς δικαιοσύνης καὶ τῶν Ἡνωμένων Ἐθνῶν, τηρῶν, συγχρόνως, τοὺς θείους κανόνας, οἱ ὁποῖοι δὲν ἐπιτρέπουν οἱανδήποτε διάκρισιν ἢ ἐκδίκησιν.

»Τοῦτο καταδεικνύει τὴν μεγάλην διαφοράν, ἡ ὁποία ὑφίσταται μεταξὺ τοῦ Μακαρίου καὶ τῶν Τούρκων ἡγετῶν οἱ ὁποῖοι μεταχειρίζονται τοὺς Ἕλληνας κατὰ τρόπον ἀντίθετον πρὸς τὰς θρησκευτικὰς καὶ τὰς ἀνθρωπιστικὰς ἀρχάς.

»Τὰ ἀπαίσια μέτρα διακοίσεων φθάνουν μέχρι τοῦ σημείου νὰ περιορίζουν καὶ τὰς θρησκευτικὰς ἐλευθερίας πέραν τῶν πολιτικῶν τοιούτων.

»Ἡ Μωαμεθανικὴ θρησκεία δὲν ἐγκρίνει τὰς ἐνεργείας αὐτάς, αἱ ὁποῖαι ἀποτελοῦν παράβασιν τῶν Μωαμεθανικῶν νόμων, οἱ ὁποῖοι κηρύσσουν τὴν κατανόησιν καὶ τὴν ἀδελφότητα μεταξὺ τῶν ἀνθρώπων».

ΡΩΣΣΙΚΗ ΚΟΙΝΟΒΟΥΛΕΥΤΙΚΗ ἀντιπροσωπεία εἰς Ἄγκυραν μὲ ἐπικεφαλῆς τὸν Ποτγκόρνυ

Ἡ «ΜΙΛΛΙΕΤ» γράφει ὅτι δὲν ὑπάρχει θέμα μεταβολῆς τῆς πολιτικῆς τῆς Τουρκίας

ΑΓΚΥΡΑ. Σοβιετικὴ κοινοβουλευτικὴ ἀντιπροσωπεία μὲ ἐπικεφαλῆς τὸν κ. Νικολάϊ Ποτγκόρνυ γραμματέα τῆς Κεντρικῆς Ἐπιτροπῆς τοῦ κομμουνιστικοῦ κόμματος τῆς Σοβιετικῆς Ἑνώσεως καὶ μέλος τοῦ ἀνωτάτου προεδρείου ἀφίκετο χθὲς εἰς Ἄγκυραν δι' ἐπίσημον ἐπίσκεψιν ἑνεαημέρου διαρκείας εἰς Τουρκίαν.

Πρόκειται περὶ τῆς πρώτης εἰς Τουρκίαν ἐπισκέψεως ρωσικῆς κοινοβουλευτικῆς ἀντιπροσωπείας ἀπὸ τοῦ 1933.

Ὁ κ. Ποτγκόρνυ ἀπαντῶν εἰς ἐρώτησιν δημοσιογράφου ἐδήλωσεν ὅτι ὁ τέως πρωθυπουργὸς τῆς σοβιετικῆς κυβερνήσεως κ. Κροῦστσεφ ἀπεχώρησεν ἀπὸ τὴν κυβέρνησιν λόγω τῆς καταστάσεως τῆς ὑγείας του καὶ τῆς προκεχωρημένης ἡλικίας του.

Ἐξ ἄλλου ὁ κ. Ποτγκόρνυ, κατὰ τὴν διάρκειαν συνομιλίας του μὲ τὸν πρόεδρον τῆς τουρκικῆς γερουσίας, εἶπεν ὅτι «ἐπιθυμοῦμεν ὅπως ἡ φιλία μας ἀναπτυχθῆ περισσότερον» καὶ προσέθεσεν ὅτι μία νέα τουρκικὴ κοινοβουλευτικὴ ἀντιπροσωπεία θὰ προσκληθῆ προσεχῶς νὰ ἐπισκεφθῆ τὴν Σοβιετικὴν Ἕνωσιν.

ΑΓΚΥΡΑ. Διὰ πρώτην φορὰν μετὰ 32 ἔτη, ἡ Σοβιετικὴ σημαία ἔχει ἀναρτηθῆ εἰς τὰ ἐνταῦθα δημόσια κτίρια, διότι ἀπὸ τοῦ 1933 ὁπότε Σοβιετικὴ ἀντιπροσωπεία, ὑπὸ τὸν στρατάρχην Βοροσίλωφ, εἶχεν ἐπισκεφθῆ τὴν Τουρκικὴν πρωτεύουσαν, κυβερνητικὴ ἀντιπροσωπεία τῆς Σοβιετικῆς Ἑνώσεως δὲν εἶχεν ἐπισκεφθῆ τὴν Ἄγκυραν.

Ἐξ ἀφορμῆς τῆς ἐπισκέψεως αὐτῆς, ἡ ἐφημερὶς «Μιλλιὲτ» γράφει, χαρακτηριστικῶς, τὰ ἑξῆς:

«Δὲν ὑπάρχει θέμα οὐσιαστικῶν μεταβολῶν εἰς ἐξωτερικὴν πολιτικὴν τῆς Τουρκίας καὶ ἀπομακρύνσεως ἀπὸ τὴν Δύσιν. Ἀλλὰ τὸ ρεῦμα τὸ ὁποῖον τείνει νὰ ἀπαλλάξῃ τὴν Τουρκίαν, τῶν πολυπλόκων προβλημάτων της καὶ νὰ δώσῃ εἰς τὴν ἐξωτερικὴν πολιτικήν της πλείονα «προσωπικότητα» προώρισται νὰ ἐνισχυθῆ ἐντὸς τῆς ἀτμοσφαίρας αὐτῆς.

»Φαίνεται πιθανὸν ὅτι, ἐπ' εὐκαιρίᾳ τῆς ἐνταῦθα ἐπισκέψεως τῆς Σοβιετικῆς ἀντιπροσωπείας, θὰ ἐξετασθοῦν αἱ σχέσεις μεταξὺ τῶν δύο χωρῶν, μὲ μεγαλυτέραν κατανόησιν καὶ θὰ ἐπαναπυνδεθοῦν αἱ ἐπαφαί, αἱ διακοπεῖσαι ἀπὸ ἑνὸς τετάρτου αἰῶνος. Ὑπὸ τὴν ἔννοιαν αὐτήν, αἱ συνομιλίαι μετὰ τῶν μελῶν τῆς Σοβιετικῆς ἀντιπροσωπείας, θὰ εἶναι σημαντικαί».

Θὰ ἐδέχοντο ὑπὸ ὅρους ν' ἀποσυρθοῦν αἱ Ἡνωμ. Πολιτεῖαι ἀπὸ τὸ Νότιον Βιετνὰμ

Ἡ Σοβ. Ἕνωσις τὸ ὑποστηρίζει πλήρως

ΟΙ ΑΝΤΑΡΤΑΙ ΣΗΜΕΙΩΝΟΥΝ ΕΠΙΤΥΧΙΑΣ

ΛΟΝΔΙΝΟΝ. Μεταδίδεται ἀπὸ τὸ Μπὶνχ Τζία τοῦ Νοτίου Βιετνὰμ ὅτι οἱ ἀντάρται εἰς τὸ νότιον Βιετνὰμ ἐξώντωσαν σχεδὸν ὁλόκληρον λόχον πεζικοῦ εἰς ἐνέδραν ποὺ εἶχαν στήσει εἰς κυβερνητικὴν δύναμιν κρούσεως διαθέτουσαν ἅρματα μάχης.

ΜΟΣΧΑ. Ἡ Σοβιετικὴ Ἕνωσις ἐξέφρασε χθὲς πρὸς τὸ Βόρειον Βιετνὰμ, τὴν πλήρη ὑποστήριξίν της, ἐζήτησε δὲ τὴν ταχεῖαν σύγκλησιν διεθνοῦς διασκέψεως πρὸς ἐπίτευξιν εἰρηνικῆς ρυθμίσεως τῶν προβλημάτων εἰς τὸ Βασίλειον τοῦ Λάος.

Ἡ Μόσχα ζητεῖ ὅπως αἱ Ἡνωμέναι Πολιτεῖαι σταματήσουν πᾶσαν ἐπέμβασιν εἰς τὰς ὑποθέσεις τοῦ Νοτίου Βιετνάμ, ἀποσύρουν ἐκεῖθεν τὰ στρατεύματά των καὶ ἀφήσουν μόνον τὸν βιετναμικὸν λαὸν νὰ ρυθμίσῃ τὰς ἐσωτερικάς του ὑποθέσεις

ΟΥΑΣΙΓΚΤΩΝ. Ὁ ὑπουργὸς τῶν Ἐξωτερικῶν κ. Ρὰσκ εἰς συνέντευξίν του πρὸς τὴν Ἀμερικανικὴν τηλοψίαν ἐδήλωσεν ὅτι αἱ Ἡνωμέναι Πολιτεῖαι θὰ ἦσαν πρόθυμοι νὰ ἀποσύρουν τὰ στρατεύματά των ἀπὸ τὸ Νότιον Βιετνὰμ, ἐφ' ὅσον τοῦτο θὰ ἀπετέλει τμῆμα μιᾶς συμπεφωνημένης πολιτικῆς διευθετήσεως καὶ ὑπὸ τὴν προϋπόθεσιν, βεβαίως τῆς συγχρόνου ἀναστολῆς τῶν ἐπιθετικῶν σχεδίων τοῦ Βορείου Βιετνὰμ καὶ τῆς Κομμουνιστικῆς Κίνας. Ἐκ παραλλήλου ὁ κ. Ρὰσκ ἀπέκλεισε τὸ ἐνδεχόμενον τῆς ἐπεκτάσεως τοῦ πολέμου εἰς τὸ Βιετνάμ.

Ἐξ ἄλλου ὁ γερουσιαστὴς Μάνσφληδ, ἀρχηγὸς τῆς Δημοκρατικῆς πλειοψηφίας εἰς τὴν Γερουσίαν, εἰς συνέντευξίν του πρὸς τὴν τηλοψίαν, ἐδήλωσεν, ὅτι ὅλαι αἱ προτάσεις περὶ ρυθμίσεως τῆς «λεπτῆς καὶ ἐπικινδύνου καταστάσεως» εἰς τὸ Νότιον Βιετνάμ, θὰ πρέπει νὰ ἐξετασθοῦν περιλαμβανομένης καὶ τῆς ἰδέας τοῦ στρατηγοῦ Ντὲ Γκώλ, περὶ οὐδετεροποιήσεως τῆς Νοτιοανατολικῆς Ἀσίας.

ΑΠΕΜΑΚΡΥΝΘΗ ὁ στρατηγὸς Δόβας ΑΠΟ ΤΑ ΑΝΑΚΤΟΡΑ

Διωρίσθη νέος ἀρχηγὸς τοῦ Στρατιωτικοῦ Οἴκου

ΑΘΗΝΑΙ. Ἐκ τοῦ Βασιλικοῦ Αὐλαρχείου ἐξεδόθη τὸ κάτωθι ἀνακοινωθέν:

«Ἡ Α. Μ. ὁ Βασιλεὺς ηὐδόκησε νὰ διορίσῃ ὡς ἀρχηγὸν τοῦ Στρατιωτικοῦ Οἴκου Αὐτοῦ τὸν ἀντιστράτηγον Νικ. Παπαρρόδου ἀντὶ τοῦ ἀντιστρατήγου Κων. Δόβα, συμπληρώσαντος τὸν κανονισμένον χρόνον».

Ὁ εἰσαγγελεὺς κ. Μπούτης ὑπέβαλε ἔφεσιν κατὰ τοῦ βουλεύματος

Διὰ τὴν ὑπόθεσιν Λαμπράκη

ΘΕΣΣΑΛΟΝΙΚΗ. Ὁ προϊστάμενος τῆς εἰσαγγελίας Πρωτοδικῶν κ. Στυλ. Μπούτης προσέβαλε χθὲς τὸ βούλευμα τοῦ Συμβουλίου Πλημμελειοδικῶν Θεσσαλονίκης ἐπὶ τῆς ὑποθέσεως Λαμπράκη δι' ἐφέσεώς του ἐξ 28 σελίδων, τὴν ὁποίαν κατέθεσε προσωπικῶς εἰς τὴν ἁρμοδίαν ὑπηρεσίαν τοῦ Πρωτοδικείου.

Οὐδὲν ἀνεκοινώθη ἐπὶ τοῦ περιεχομένου τῆς ἐφέσεως. Ἐγνώσθη μόνον ὅτι ὁ κ. Μπούτης ἀντικρούει κυρίως τὰ σημεῖα τοῦ βουλεύματος τὰ ἀναφερόμενα εἰς τοὺς ἀξιωματικοὺς τῆς χωροφυλακῆς Μήτσου, Καμουτσῆν, Διαμαντόπουλον, Δόλκαν, Παπατριαντάφυλλου καὶ Σχινᾶν.

Συγκεκριμένως ἐπανέρχεται ἐπὶ τῆς προτάσεώς του ὅτι οἱ ἐν λόγῳ ἀξιωματικοὶ ὑπέπεσαν εἰς βαρύτατα παραπτώματα, ὡς εἶναι τῆς συνεργίας, καταχρήσεως ἐξουσίας παραβάσεως καθήκοντος κλπ. Ἐπίσης ὁ κ. Μπούτης ζητεῖ ὅπως ὁ ἀνθυπομοίραρχος Σχινᾶς, ὁ ὁποῖος ἀπηλλάγη διὰ τοῦ βουλεύματος παραπεμφθῆ μὲ τὴν ἀρχικῶς διατυπωθεῖσαν κατ' αὐτοῦ κατηγορίαν τῆς ἠθικῆς αὐτουργίας.

Ἐν τῷ μεταξὺ ἀναμένεται νὰ ἀσκηθῆ ἔφεσις καὶ ἀπὸ τῆς πλευρᾶς τῶν πολιτικῶς ἐναγόντων.

Τρεῖς βουλευταὶ τῆς ΕΔΑ ἀφίχθησαν χθὲς εἰς Πάτρας

Περιοδεία ἐνημερώσεως

Προερχόμενοι ἐξ Ἀθηνῶν ἀφίχθησαν χθὲς εἰς τὴν πόλιν μας οἱ βουλευταὶ τῆς ΕΔΑ κ.κ. Ἠλιού, Μπριλάκης καὶ Νεφελούδης, οἱ ὁποῖοι περιοδεύουν τὰ κέντρα τῆς Πελοποννήσου καὶ Αἰτωλοακαρνανίας, διὰ νὰ ἐνημερωθοῦν ἐπὶ τῶν ζητημάτων τῆς ἐπαρχίας.

Οἱ τρεῖς βουλευταὶ ἐπεσκέφθησαν τὰς πλημμυροπαθεῖς περιοχὰς, τὴν συνοικίαν Φρουρίου καὶ τὸ ἀπόγευμα τὴν Κάτω Ἀχαΐαν καὶ τὰ Βραχνέϊκα.

Ἐξ ἄλλου ἐπεσκέφθησαν τὸν δήμαρχον κ. Ἄνγινον καὶ τὴν διοίκησιν τοῦ Ἐργατικοῦ Κέντρου, ζητήσαντες πληροφορίας διὰ τὰ δημοτικὰ καὶ ἐργατικὰ προβλήματα τῆς πόλεως μας.

Θ' ΑΓΟΡΑΣΟΥΝ ΔΟΛΛΑΡΙΑ ΑΠΟ ΤΗΝ ΓΑΛΛΙΑΝ ΑΙ ΗΝ. ΠΟΛΙΤΕΙΑΙ

Μειοῦται τὸ εἰς χρυσὸν ἀπόθεμα τῆς Ἀγγλίας

ΛΟΝΔΙΝΟΝ. Τὰ ἀποθέματα χρυσοῦ καὶ μετατρεψίμων συναλλαγμάτων τῆς Βρετανίας ἐμειώθησαν κατὰ τὸν μῆνα Δεκέμβριον κατὰ 10 ἑκατομμύρια λιρῶν στερλινῶν, κατελθόντα τὴν 31ην Δεκεμβρίου εἰς τὸ ἐπίπεδον τῶν 827 ἑκατομμυρίων στερλινῶν. Ἀπὸ τοῦ παρελθόντος Ἰουνίου μείωσις τῶν ἀποθεμάτων αὐτῶν εἶναι συνεχής.

ΠΑΡΙΣΙ. Ἡ γαλλικὴ κυβέρνησις ἀπεφάσισε νὰ μετατρέψῃ εἰς χρυσὸν πρόσθετον ποσὸν τῶν εἰς δολλάρια ἀποθεμάτων της, πέραν τῶν κατὰ μῆνα συνήθως μετατρεπομένων ποσῶν.

Τοῦτο ἀνεκοινώθη ὑπὸ ἐγκύρου πηγῆς τοῦ γαλλικοῦ ὑπουργείου Οἰκονομικῶν.

Ἐν τῷ μεταξὺ ἐφημερὶς προσκειμένη πρὸς τὸν στρατηγὸν Ντὲ Γκὼλ γράφει ὅτι αἱ Ἡνωμέναι Πολιτεῖαι ἴσως ὑποχρεωθοῦν ἐντὸς τῆς ἀνοίξεως νὰ ἀγοράσουν 300 ὡς 500 ἑκατομ. γαλλικῶν δολλαρίων.

Ἔξερράγη βόμβα εἰς τὴν Ἀμμόχωστον

ΛΕΥΚΩΣΙΑ. Βόμβα ἐξερράγη χθὲς τὴν πρωΐαν εἰς Ἀμμόχωστον ὅπου μία ἄλλη ἔκρηξις εἶχεν ἤδη προξενήσει ζημίας εἰς τὸ δημαρχεῖον πρό τινων ἡμερῶν. Θύματα δὲν ὑπάρχουν.

Ο ΠΡΟΕΔΡΟΣ ΤΖΟΝΣΟΝ ΚΑΛΕΙ τοὺς νέους Ρώσσους ἡγέτας ΝΑ ΕΠΙΣΚΕΦΘΟΥΝ ΤΑΣ Η.Π.Α.

ΕΠΙΘΥΜΕΙ ΕΙΡΗΝΙΚΟΥΣ ΔΙΑΚΑΝΟΝΙΣΜΟΥΣ

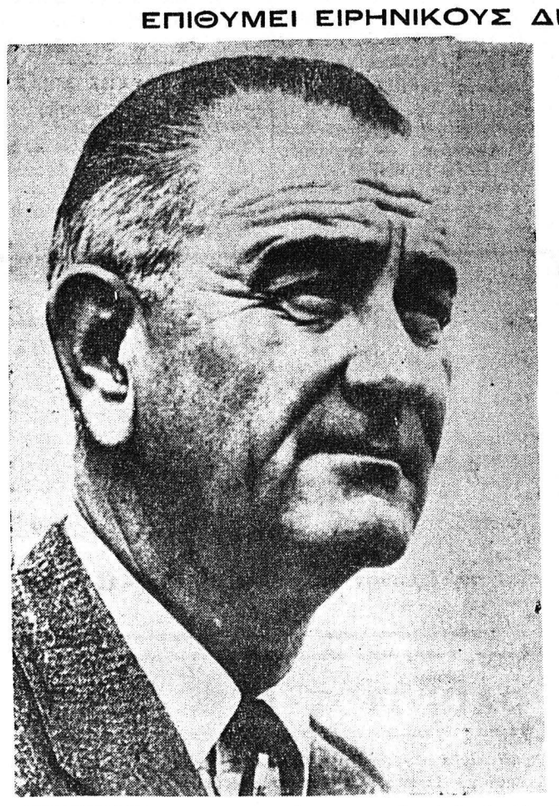

ΟΥΑΣΙΓΚΤΩΝ. Ὁ πρόεδρος Τζόνσον εἰς τὸ μήνυμά του ἐπὶ τῆς καταστάσεως τῶν Ἡνωμένων Πολιτειῶν μεταδοθὲν χὲς ἐξέφρασε τὴν ἐλπίδα ὅτι οἱ νέοι Σοβιετικοὶ ἡγέται θὰ ἐπισκεφθοῦν τὰς Ἡνωμένας Πολιτείας.

Ὁ πρόεδρος Τζόνσον ἐδήλωσεν ἐπίσης ὅτι αἱ Ἡνωμέναι Πολιτεῖαι ἔχουν ὡς ἀντικειμενικὸν σκοπὸν νὰ ἐπιδιώξουν μὲ τὴν Σοβιετικὴν Ἕνωσιν εἰρηνικοὺς διακανονισμοὺς οἱ ὁποῖοι θὰ μειώσουν τὸν κίνδυνον ποὺ ἀπειλεῖ τὴν ἐλευθερίαν εἰς τὸν κόσμον. «Ἐὰν πρέπει νὰ ζήσωμεν μαζὶ ἐν εἰρήνῃ πρέπει νὰ ἀλληλογνωρισθῶμεν καλύτερον, ἐτόνισεν. «Εἶμαι βέβαιος ὅτι ὁ Ἀμερικανικὸς λαὸς θὰ ἐδέχετο μὲ ἱκανοποίησιν τὴν εὐκαιρίαν νὰ ἀκούσῃ τοὺς Σοβιετικοὺς ἡγέτας ἀπὸ τὴν τηλεόρασίν μας, ὅπως καὶ ἐγὼ θὰ ἤθελα νὰ ἀκούσῃ ὁ Σοβιετικὸς λαὸς τοὺς ἡγέτας μας».

Ὁ πρόεδρος Τζόνσον ἀνέφερεν ὅτι θὰ ἐπισκεφθῆ τὴν Εὐρώπην κατὰ τοὺς προσεχεῖς μῆνας Ἀναφερόμενος εἰ τὰς προσφάτους συνομιλίας τὰς ὁποίας εἶχε μὲ Εὐρωπαίους ἡγέτας εἰς τὰς Ἡνωμένας Πολιτείας εἶπεν: «Ἐλπίζω νὰ ἀνταποδώσω τὰς ἐπισκέψεις αὐτὰς εἰς μερικὰς ἀπὸ τὰς φίλας χώρας εἰς τὴν Εὐρώπην ἐφέτος».

ΑΠΕΘΑΝΕΝ Ο ΜΗΤΡΟΠΟΛΙΤΗΣ ΝΕΥΡΟΚΟΠΙΟΥ ΕΚ ΣΥΓΚΟΠΗΣ

ΣΕΡΡΑΙ. Τὴν 11.30 π. μ. τῆς Κυριακῆς συνεπείᾳ ἐμβολῆς τῆς καρδίας ἀπεδήμησεν εἰς Κύριον ὁ ἡλικίας 74 ἐτῶν Σεβ. Μητροπολίτης Νευροκοπίου καὶ Ζιχνῶν Ἀγαθάγγελος.

Τὰ τέλη ἐκδόσεως τῶν διαβατηρίων

ΑΘΗΝΑΙ. Ἐκ τῆς ἁρμοδίας ὑπηρεσίας τοῦ ὑπουργείου Ἐσωτερικῶν ἐγνώσθη ὅτι διὰ τὰ ἐκδιδόμενα ἐφεξῆς βάσει νέου διατάγματος διαβατήρια θὰ καταβάλλωνται τὰ ἑξῆς τέλη:

Διὰ τὰ ἀτομικὰ διαβατήρια πενταετοῦς ἰσχύος δραχ. 300, διὰ τὰ ἀτομικὰ διαβατήρια περιωρισμένης ἰσχύος 100 δραχ. ὡς μέχρι τοῦδε, διὰ τὰ οἰκογενειακὰ διαβατήρια διετοῦς ἰσχύος καὶ διὰ πλείονα ταξίδια 200 δρ. καὶ τὰ ὁμαδικὰ διαβατήρια τριμήνου ἰσχύος δι' ἕνα μόνον ταξίδιον μετ' ἐπιστροφῆς δραχ. 20 κατ' ἄτομον.

Ο ΑΝΑΣΧΗΜΑΤΙΣΜΟΣ ΤΗΣ ΚΥΒΕΡΝΗΣΕΩΣ ΘΑ ΕΙΝΑΙ ΠΕΡΙΩΡΙΣΜΕΝΗΣ ΚΛΙΜΑΚΟΣ

Μόνον πέντε ἕως ἕξη οἱ νέοι ὑπουργοὶ

Εἰς τὸν κ. Ἠλ. Τσιριμῶκον πιθανὸν νὰ ἀνατεθῇ τὸ ὑπουργεῖον Ἐσωτερικῶν

ΕΣΗΜΕΙΩΘΗ ΠΡΟΟΔΟΣ ΚΑΙ ΩΣ ΠΡΟΣ ΤΟ ΘΕΜΑ ΤΟΥ κ. ΠΑΠΑΠΟΛΙΤΗ

ΑΘΗΝΑΙ. Μεθαύριον ἢ τὴν Παρασκευὴν πραγματοποιεῖται ὁ ἀνασχηματισμὸς τῆς κυβερνήσεως.

Ὀλίγας ὥρας ἐνωρίτερον τῆς ὁρκωμοσίας τῶν νέων ὑπουργῶν ὁ πρόεδρος τῆς κυβερνήσεως κ. Παπανδρέου θὰ ὑποβάλῃ εἰς τὸν Βασιλέα πρὸς ἔγκρισιν κατάλογον μὲ τὰ ὀνόματα αὐτῶν.

Ἐν τῷ μεταξὺ ὁ πρωθυπουργὸς συνεχίζει τὴν μελέτην τοῦ θέματος καὶ τὰς ἐπαφάς του πρὸς ἐπιλογὴν τῶν προσώπων, τὰ ὁποῖα θὰ κληθοῦν νὰ προσφέρουν τὰς ὑπηρεσίας των. Σχετικὴ ἦτο καὶ ἡ συνεργασία τὴν ὁποίαν εἶχε χθὲς ὁ κ. Παπανδρέου μὲ τὸν ἀντιπρόεδρον τῆς κυβερνήσεως κ. Στεφανόπουλον.

Ὡσαύτως τὴν μεσημβρίαν τῆς Κυριακῆς ὁ πρόεδρος τῆς κυβερνήσεως ἐδέχθη εἰς τὸ Καστρὶ τὸν κ. Ἠλίαν Τσιριμῶκον, μετὰ τοῦ ὁποίου συνεζήτησεν ἐπὶ τοῦ θέματος τοῦ ἀνασχηματισμοῦ καὶ ἐπρότεινεν εἰς αὐτὸν νὰ εἰσέλθῃ εἰς τὴν κυβέρνησιν. Ὁ κ. Τσιριμῶκος, ὡς ἀναφέρουν αἱ πληροφορίαι, εὑρέθη κατ' ἀρχὴν σύμφωνος μὲ τὰς ἀπόψεις τοῦ κ. πρωθυπουργοῦ καὶ δὲν ἀπέκρουσε τὴν γενομένην πρότασιν. Ἠμπορεῖ κατόπιν τούτου νὰ θεωρηθῇ σχεδὸν βέβαιον, ὅτι ὁ κ. Τσιριμῶκος θὰ ἀναλάβῃ τὴν διεύθυνσιν τοῦ ὑπουργείου Ἐσωτερικῶν, τοῦ ἤδη ὑπουργοῦ κ. Τούμπα ἀναλαμβάνοντος τὴν διεύθυνσιν ἄλλου ὑπουργείου.

Ὡς πρὸς τὸ θέμα τῆς συμμετοχῆς εἰς τὴν κυβέρνησιν τοῦ κ. Σάββα Παπαπολίτη, εἰς τὸν ὁποῖον ἐπίσης ὁ κ. πρωθυπουργὸς ἔκαμε τὸ παρελθὸν Σάββατον σχετικὴν πρότασιν χθεσιναὶ πληροφορίαι ἀναφέρουν ὅτι κατόπιν γεωτέρων ἐπαφῶν ἐσημειώθη κάποια πρόοδος εἰς τὴν ρύθμισιν ὡρισμένων θεμάτων, τὰ ὁποῖα εἶχον μείνει ἀκρεμῆ κατὰ τὴν συνομιλίαν τοῦ πρωθυπουργοῦ κ. Παπανδρέου μὲ τὸν κ. Παπαπολίτην.

Κατὰ συνέπειαν ἐφαίνοντο χθὲς ηὐξημέναι αἱ πιθανότητες συμμετοχῆς τοῦ κ. Παπαπολίτη εἰς τὴν κυβέρνησιν. Ὁ ἀριθμὸς τῶν ἄλλων προσώπων, εἰς τὰ ὁποῖα θὰ ἀνατεθῇ ἡ διεύθυνσις ὑπουργείων κατὰ τας σχετικὰς πληροφορίας δὲν θὰ εἶναι μεγάλος. Συνολικῶς δὲν θὰ ὑπερβῇ τοὺς 5 ἕως 6 μαζὶ μὲ τοὺς κ.κ. Τσιριμῶκον καὶ Παπαπολίτην. Τὰ ὀνόματα ποὺ ἀναφέρονται δὲν ἔχουν ὑπεύθυνον προέλευσιν καὶ οὐδόλως ἠμπορεῖ νὰ θεωρηθῇ ὅτι εἶναι ἀνακριβῆ.

Μέχρι τῆς ὥρας τῆς ὑποβολῆς τοῦ καταλόγου εἰς τὸν Βασιλέα πρὸς ἔγκρισιν εἶναι δυνατὸν νὰ ἐπέλθουν μεταβολαὶ διὰ διαφόρους λόγους, τοῦτο δὲ δὲν εἶναι καθόλου ἀσύνηθες.

Αἱ πληροφορίαι κατὰ τὰς ὁποίας ὁ ἀνασχηματισμὸς τῆς κυβερνήσεως θὰ εἶναι εὐρύτερος δὲν φαίνονται ὅτι ἀποδίδουν τὴν πραγματικότητα, καθ' ὅσον ὡς ἀνεφέρετο καὶ χθὲς τὴν νύκτα πρόθεσις τοῦ κ. Παπανδρέου εἶναι ὅπως μὴ δώσῃ ἔκτασιν εἰς τὰς μεταβολὰς ποὺ θὰ ἐπιφέρῃ εἰς τὴν κυβέρνησιν.

ΟΛΟΚΛΗΡΟΝ ΤΟ ΒΟΥΛΕΥΜΑ ΤΩΝ ΠΛΗΜΜΕΛΕΙΟΔΙΚΩΝ ΘΕΣΣΑΛΟΝΙΚΗΣ

ΥΠΟΘΕΣΙΣ ΛΑΜΠΡΑΚΗ

Διαπιστοῦνται ἐπεμβάσεις τῆς ἀστυνομίας πρὸς παρεμπόδισιν συγκεντρώσεων τῶν «ὀπαδῶν τῆς εἰρήνης»

ΕΙΣΑΓΩΓΗ

Τὰ αἱματηρὰ γεγονότα τῆς 22ας Μαΐου 1963 εἰς Θεσσαλονίκην, τὰ ὁποῖα εἶχον ὡς ἀποτέλεσμα τὸν θάνατον τοῦ βουλευτοῦ Γρηγορίου Λαμπράκη, συνεργαζομένου μετὰ τῆς ΕΔΑ, ἔσχον σοβαρὸν ἀντίκτυπον εἰς τὰς πολιτικὰς ἐξελίξεις, συντελέσαντα εἰς τὴν ἐκ τῆς ἐξουσίας ἀπομάκρυνσιν τῆς ΕΡΕ καὶ εἰς τὴν νίκην τῆς Δημοκρατίας, ἐξακολουθοῦν δὲ ἀκόμη νὰ βαρύνουν ἐπὶ τῆς πολιτικῆς ζωῆς τῆς χώρας μας. Τὸ δημοσιευθὲν κατὰ τὴν παρελθοῦσαν ἑβδομάδα βούλευμα τοῦ Συμβουλίου Πλημμελειοδικῶν διὰ τὴν παραπομπὴν τῶν ἐνόχων εἰς δίκην προεκάλεσε νέας ἀντιδικίας, λόγῳ τοῦ ὅτι ἀπὸ ἀμφοτέρας τὰς πλευράς — καὶ τὴν κατηγοροῦσαν ἀρχὴν καὶ τοὺς κατηγορουμένους — ἐξεδηλώθη πρόθεσις προσβολῆς του ἐνώπιον τοῦ Συμβουλίου Ἐφετῶν. Ὁ Εἰσαγγελεὺς κ. Μπούτης θὰ τὸ προσβάλῃ διὰ τὸν λόγον ὅτι δὲν παραπέμπονται ὡς ἠθικοὶ αὐτουργοὶ ὡρισμένοι ἀνώτεροι ἀξιωματικοὶ τῆς χωροφυλακῆς, τινὲς δὲ τῶν κατηγορουμένων, διότι φρονοῦν ὅτι δὲν ἔπρεπε διόλου νὰ παραπεμφθοῦν. Πάντως, τὸ βούλευμα τῶν Πλημμελειοδικῶν, ὡς πόρισμα πολυμήνων καὶ δυσχερῶν ἀνακρίσεων, θ' ἀποτελέσῃ τὴν βάσιν τῆς ἐπικειμένης δίκης. Μόνον περικοπαί του ἐδημοσιεύθησαν μέχρι το