ΠΑΤΡΑΪΚΗ ΖΩΗ

Θεάματα

ΘΕΑΤΡΟΝ

ΔΗΜΟΤΙΚΟΝ. «Λαϊκὴ Σκηνή». Σήμερον 7.30 καὶ 10 μ. μ. «Τὸ στραβόξυλο», τοῦ Δημ. Ψαθᾶ.

ΚΙΝΗΜΑΤΟΓΡΑΦΟΣ

ΑΙΓΛΗ. Σήμερον 4–12 «Μπέκετ», κατάλληλον.

ΑΣΤΥ. Σήμερον 4–12 «Ὁ Ἀριστείδης καὶ τὰ κορίτσια του», κατάλληλον.

ΑΤΤΙΚΟΝ. Σήμερον 4.15—12.15 «Χαρτοπαίχτρα», κατάλληλον

ΕΛΙΤ. Σήμερον 4—12.15 «Μπαρούτι καὶ βόλια», ἀκατάλληλον.

ΙΝΤΙΕΑΛ. Σήμερον 4.15—12.15 «Δὲν θέλω οὔτε τὰ λουλούδια σου», κατάλληλον.

ΠΑΛΛΑΣ. Σήμερον 4—12 «Ἀστεφάνωτη», κατάλληλον.

ΠΑΝΘΕΟΝ. Σήμερον 4.15—12.15 «Καὶ οἱ τρεῖς ἦταν γενναῖοι», κατάλληλον.

ΡΕΞ. Σήμερον 4.15—12.15 «Οἱ γίγαντες τῆς Θεσσαλίας», κατάλληλον.

ΣΙΝΕ ΜΑΡΙ. Σήμερον 4—12 «Ὁ Ἀριστείδης καὶ τὰ κορίτσια του», κατάλληλον.

Εὐχετήρια

Εἰς τὴν ἀγαπημένην μας ἀνεψιὰ ΙΩΑΝΝΑ Χ. ΘΕΟΔΩΡΟΠΟΥΛΟΥ ἀνταλλάξασαν δακτύλιον ἀρραβῶνος μετὰ τοῦ κ. ΔΗΜΗΤΡΙΟΥ Κ. ΜΑΖΑΡΑΚΗ εὐχόμεθα ταχεῖαν τὴν στέψιν.

Οἱ θεῖοι της
Μιχαὴλ καὶ Τούλα Λογοθέτη

Διαλέξεις
—ΤΟΥ κ. ΘΩΜΑ ΛΑΛΑΠΑΝΟΥ

Τὴν προσεχῆ Κυριακὴν ὥραν 8 μ. μ. καὶ ἐν τῇ Διακιδείῳ Σχολῇ ἡ «Ἀχαϊκὴ Ἑταιρεία» κάμνει ἔναρξιν τῶν διαλέξεών της μὲ ὁμιλητὴν τὸν ποιητὴν ἰατρὸν κ. Θωμᾶν Λαλαπάνον καὶ μὲ θέμα: «Στάθης Ζαρκιάς, ὁ ποιητὴς τοῦ Φθινοπώρου».

Μοτοσακὸ παρέσυρε κι' ἐτραυμάτισε παιδάκι

Τὴν 1.10 μεταμεσημβρινὴν χθὲς εἰς Ἀρόην τὸ ὑπ' ἀριθ. 121 μοτοποδήλατον ὁδηγούμενον ὑπὸ τοῦ Εὐαγγέλου Κων. Ἀντωνοπούλου, ἐκ Γαστούνης Ἠλείας, παρέσυρε καὶ ἐτραυμάτισε τὸν 4ετῆ Πέτρον Κων. Μπακατσέλον, κάτοικον Ἀρόης.

ΣΥΓΧΑΡΗΤΗΡΙΑ ΑΠΟ ΤΑΣ ΠΑΤΡΑΣ ΠΡΟΣ ΤΟΝ κ. ΤΣΙΡΙΜΩΚΟΝ ΔΙΑ ΤΗΝ ΕΙΣΟΔΟΝ ΤΟΥ ΕΙΣ ΤΗΝ ΚΥΒΕΡΝΗΣΙΝ

Ὑπὸ τῆς προσωρινῆς ἐπιτροπῆς Πατρῶν τοῦ ἀμίλου «Φίλων Μάχης», ἀπεστάλη πρὸς τὸν ὑπουργὸν Ἐσωτερικῶν κ. Ἡλίαν Τσιριμῶκον, τὸ ἑξῆς τηλεγράφημα:

«Συγχαίρομεν ὁλοψύχως τὸν ὑπέροχον ἀγωνιστὴν τῆς Δημοκρατίας. Ἐκφράζομεν τὴν βεβαιότητα τοῦ δημοκρατικοῦ λαοῦ τῆς πόλεώς μας, ὅτι, ὑπὸ τὴν ἀξίαν ἡγεσίαν τοῦ Γεωργίου Παπανδρέου καὶ μὲ ὑμᾶς ἐπίλεκτον συνεργάτην του, ἡ χώρα θὰ βαδίσῃ πρὸς τὴν πρόοδον καὶ τὴν κοινωνικὴν δικαιοσύνην, τὸ δὲ κόμμα τῆς Ἑνώσεως Κέντρου θὰ καταστῇ πανίσχυρον ὀχυρὸν τῆς δημοκρατικῆς παρατάξεως. Ἀπὸ ὑμᾶς προσωπικῶς, ὡς ὑπουργὸν Ἐσωτερικῶν, ἀναμένομεν ἐκκαθάρισιν καὶ ἀναδιοργάνωσιν τῆς διοικήσεως καὶ ἀποκατάστασιν τοῦ θεμελιώδους δημοκρατικοῦ θεσμοῦ τῆς τοπικῆς αὐτοδιοικήσεως».

Τὸ ἀνωτέρω τηλεγράφημα ὑπογράφουν οἱ συμπολῖται κ. κ. Παῦλος Μαρινάκης, δικηγόρος, δημοτικὸς σύμβουλος, Εὐθύμιος Δραγώτης, ἰατρός, Δημήτριος Κάτσενος, καθηγητής, δημοτικὸς σύμβουλος, Σταῦρος Νικολόπουλος, δικηγόρος, Ἀνδρέας Κακογιάννης, δικηγόρος δημοτικὸς σύμβουλος, Νῖκος Λαϊνιώτης, ἐμπορος, δημοτικὸς σύμβουλος, Σπῦρος Μανωλάκος, ἰατρός, Ἰωάννης Σικούρτας, δικηγόρος, Ἰωάννης Παπανδρέου, στρατιωτικὸς συνταξιοῦχος, Γεώργιος Μπονᾶνος, δικηγόρος, Γεώργιος Ζαχαράκης, ἀντιπρόεδρος Νέου Πανεργατικοῦ Κέντρου, Νῖκος Ἀντωνόπουλος, ἀντιπρόεδρος Σωματείου Φορτοεκφορτωτῶν ξηρᾶς ἡ «Πρόοδος», Χαράλαμπος Πλόκας, συνδικαλιστής.

Ἐπιθεωρητὴς διοικήσεως ὁ κ. Κ. Κακουρίδης διὰ τὸν νομὸν Ἀχαΐας

Δι' ἀποφάσεως τοῦ ὑπουργείου Ἐσωτερικῶν, διὰ τὸ χρονικὸν διάστημα ἀπὸ 1ης Ἰανουαρίου μέχρι 31ης Δεκεμβρίου ἐ. ἔ. καθωρίσθησαν αἱ πρὸς διενέργειαν ἐπιθεωρήσεων, ὑπὸ τῶν γενικῶν ἐπιθεωρητῶν διοικήσεις, περιφέρειαι τῶν νομῶν τοῦ Κράτους.

Εἰς τὴν περιφέρειαν τῶν νομῶν Ἀχαΐας, Ἠλείας, Μεσσηνίας, Ἀρκαδίας, Λακωνίας, Ἀργολίδος καὶ Κορινθίας ὡρίσθη ὁ κ. Κων. Κακουρίδης.

ΔΕΝ ΕΟΡΤΑΖΟΥΝ

Σήμερον ἑορτὴν Ἰωάννου τοῦ Προδρόμου δὲν ἑορτάζουν:

Ἡ κ. Ἰωάννα Γ. Ἀνδριοπούλου δὲν ἑορτάζει οὔτε δέχεται.

Ὁ κ. Ἰωάν. Δ. Ἀνδρεόπουλος δὲν ἑορτάζει οὔτε δέχεται.

Ὁ κ. Ἰωάννης Ἀντωνίου δὲν ἑορτάζει οὔτε δέχεται λόγω πένθους.

Ὁ κ. καὶ ἡ κ. Γιάννη Βουλδῆ δὲν ἑορτάζουν οὔτε δέχονται.

Ὁ κ. καὶ ἡ κ. Ἰωάν. Βέτσου δὲν ἑορτάζουν οὔτε δέχονται.

Ὁ κ. καὶ ἡ κ. Ἰωάν. Βλάσση, ταχ. ὑπαλλήλου, δὲν ἑορτάζουν οὔτε δέχονται λόγω πένθους.

Ἡ δὶς Γιάννα Κων. Βερτσιώτη δὲν ἑορτάζει οὔτε δέχεται.

Ὁ κ. Ἰωάν. Βασιλείου δὲν ἑορτάζει οὔτε δέχεται.

Ὁ κ. καὶ ἡ κ. Ἰωάν. Γιαλελῆ, Ἰατροῦ, δὲν ἑορτάζουν οὔτε δέχονται.

Ὁ κ. καὶ ἡ κ. Ἰωάν. Γαλύφα δὲν ἑορτάζουν.

Ὁ κ. καὶ ἡ κ. Ἰωάννου Γώγου, ὑπαστηνόμου Α' δὲν ἑορτάζουν.

Ἡ δνὶς Ἰωάννα Γιαννοπούλου δὲν ἑορτάζει, οὔτε δέχεται.

Ὁ κ. Ἰωάννης Θ. Γιαννόπουλος, δικηγόρος, δὲν ἑορτάζει.

Ὁ κ. Ἰωάννης Β. Γεωργίου (Ἐλασσῶνος 18) δὲν ἑορτάζει,

Ὁ κ. Ἰωάν. Γκόφας, εἰς Βραχνέϊκα, δὲν ἑορτάζει ἀπουσιάζων.

Ὁ κ. καὶ ἡ κ. Ἰωάν. Δέμη δὲν ἑορτάζουν οὔτε δέχονται.

Ὁ κ. καὶ ἡ κ. Ἰωάννου Διαμαντοπούλου, Παπαφλέσσα 1, δὲν ἑορτάζουν οὔτε δέχονται.

Ὁ κ. καὶ ἡ κ. Ἰωάν. Θεοδ. Διαμαντοπούλου δὲν ἑορτάζουν οὔτε δέχονται.

Ὁ κ. Ἰωάννης Δρακόπουλος δὲν ἑορτάζει οὔτε δέχεται.

Ὁ κ. Ἰωάννης Νικ. Εὐαγγελόπουλος, δὲν ἑορτάζει οὔτε δέχεται.

Ὁ κ. καὶ ἡ κ. Ἰωάν. Φ. Ζούλλα δὲν ἑορτάζουν ἀπουσιάζοντες.

Ὁ κ. καὶ ἡ κ. Ἰωάν. Ζακούρα δὲν ἑορτάζουν οὔτε δέχονται ἐπισκέψεις.

Ὁ κ. καὶ ἡ κ. Σπυρίδωνος Ζάγκα δὲν ἑορτάζουν διὰ τὸν υἱόν των Ἰωάννην.

Ὁ κ. Ἰωάν. Ζαγγανᾶς, ὑπάλληλος ΟΤΕ δὲν ἑορτάζει οὔτε δέχεται.

Ὁ κ. Ἰωάννης Ζαχαρᾶτος, πολιτικὸς μηχανικός, δὲν ἑορτάζει.

Ὁ κ. καὶ ἡ κ. Ἰωάννου Γ. Θεοχάρη δὲν ἑορτάζουν οὔτε δέχονται.

Ὁ κ. καὶ ἡ κ. Ἰωάν. Καλυβᾶ δὲν ἑορτάζουν οὔτε δέχονται.

Ὁ κ. καὶ ἡ κ. Ἰωάν. Κ. Κυριακοπούλου οὔτε δέχονται.

Ὁ κ. καὶ ἡ κ. Ἰωάννου Καρζῆ δὲν ἑορτάζουν λόγω πένθους.

Ὁ κ. καὶ ἡ κ. Ἰωάν. Κορφιάτη δὲν ἑορτάζουν λόγω πένθους.

Ὁ κ. καὶ ἡ κ. Ἰωάννου Γρ. Κουβεριανοῦ δὲν ἑορτάζουν οὔτε δέχονται.

Ὁ κ. καὶ ἡ κ. Ἀθανασίου Καπελησίου δὲν ἑορτάζουν οὔτε δέχονται διὰ τὸν υἱόν των Γιαννάκη.

Ὁ ἰατρὸς κ. Ἰωάννης Κατσαρὸς δὲν ἑορτάζει λόγω πένθους.

Ὁ κ. Ἰωάννης Μ. Καραγιάννης, φαρμακοποιὸς δὲν ἑορτάζει, οὔτε δέχεται.

Ὁ κ. καὶ ἡ κ. Ἰωάννου Λυμπεροπούλου (Ἀθηνῶν 49), δὲν ἑορτάζουν οὔτε δέχονται.

Ὁ κ. καὶ ἡ κ. Ἰωάννου Λινάρδου, δημοδιδασκάλου, δὲν ἑορτάζουν οὔτε δέχονται λόγω πένθους.

Ὁ κ. καὶ ἡ κ. Ἰωάν. Λιόπετα δὲν ἑορτάζουν οὔτε δέχονται.

Ὁ κ. καὶ ἡ κ. Ἰωάν. Λάλα δὲν ἑορτάζουν οὔτε δέχονται.

Ὁ κ. καὶ ἡ κ. Ἰωάν. Μαζαράκη δὲν ἑορτάζουν οὔτε δέχονται.

Ὁ κ. καὶ ἡ κ. Ἰωάν. Μαυρουλάκη δὲν ἑορτάζουν οὔτε δέχονται ἐπισκέψεις.

Ὁ κ. καὶ ἡ κ. Ἰωάν. Μουρτζούχου δὲν ἑορτάζουν οὔτε δέχονται.

Ὁ κ. καὶ ἡ κ. Ἰωάν. Β. Μπουκουβάλα δὲν ἑορτάζουν οὔτε δέχονται ἐπισκέψεις.

Ὁ κ. Ἰωάν. Μπίκος, διοικητὴς Τροχαίας, δὲν ἑορτάζει οὔτε δέχεται λόγω πένθους.

Ὁ κ. καὶ ἡ κ. Ἰωάννου Νικολακοπούλου, δὲν ἑορτάζουν οὔτε δέχονται λόγω πένθους.

Ὁ κ. καὶ ἡ κ. Ἰωάννου Ἀγγ. Παναγοπούλου, Μεσολογγίου 68, δὲν ἑορτάζουν οὔτε δέχονται.

Ὁ κ. καὶ ἡ κ. Βαρβάρα Περ. Παναγοπούλου δὲν ἑορτάζουν διὰ τὸν υἱόν των Ἰωάννην.

Ὁ κ. καὶ ἡ κ. Ἰωάννου Παν. Πανίτσα δὲν ἑορτάζουν οὔτε δέχονται ἐπισκέψεις.

Ὁ κ. καὶ ἡ κ. Ἰωάν. Παπανδρέου δὲν ἑορτάζουν οὔτε δέχονται.

Ὁ κ. καὶ ἡ κ. Ἰωάν. Πολίτη δὲν ἑορτάζουν οὔτε δέχονται.

Ὁ κ. καὶ ἡ κ. Ἰωάν. Ραυτοπούλου δὲν ἑορτάζουν οὔτε δέχονται.

Ὁ κ. καὶ ἡ κ. Ἰωάν. Ραβαζούλα, φαρμακοποιοῦ, δὲν ἑορτάζουν οὔτε δέχονται.

Ὁ κ. καὶ ἡ κ. Ἰωάννου. Ροπαλίδου δὲν ἑορτάζουν οὔτε δέχονται λόγω πένθους.

Ὁ κ. καὶ ἡ κ. Ἰωάν. Σπανδώνη δὲν ἑορτάζουν οὔτε δέχονται.

Ὁ κ. Ἰωάν. Ἀθαν. Σέμπος, δὲν ἑορτάζει οὔτε δέχεται.

Ὁ κ. Ἰωάννης Δ. Σπυρόπουλος δὲν ἑορτάζει.

Ὁ κ. Ἰωάννης Τσόγκας, πολιτικὸς μηχανικός, δὲν ἑορτάζει οὔτε δέχεται.

Ὁ κ. Ἰωάν. Τομαδάκης, οἰκ. Ἔφορος, δὲν ἑορτάζει οὔτε δέχεται ἐπισκέψεις.

Ὁ κ. καὶ ἡ κ. Ἰωάννου Φλογερᾶ, ἰατροῦ δὲν ἑορτάζουν, οὔτε δέχονται.

Ὁ κ. Ἰωάν. Σ. Χρονόπουλος δὲν ἑορτάζει οὔτε δέχεται.

ΕΙΣ ΠΡΟΑΣΤΙΟΝ

Ὁ κ. Ἰωάν. Παπαχριστόπουλος δὲν ἑορτάζει οὔτε δέχεται.

Ὁ κ. Ἰωάννης Ἀπ. Σπηλιώτης δὲν ἑορτάζει λόγω πένθους.

ΜΕ ΠΑΣΑΝ ΘΡΗΣΚΕΥΤΙΚΗΝ ΛΑΜΠΡΟΤΗΤΑ ΕΤΕΛΕΣΘΗ ΧΘΕΣ Ο ΑΓΙΑΣΜΟΣ ΤΩΝ ΥΔΑΤΩΝ ΚΑΙ Η ΚΑΤΑΔΥΣΙΣ ΤΟΥ ΤΙΜΙΟΥ ΣΤΑΥΡΟΥ

ΣΚΛΗΡΟΣ ΑΝΤΑΓΩΝΙΣΜΟΣ ΜΕΤΑΞΥ ΤΩΝ ΚΟΛΥΜΒΗΤΩΝ

Μὲ ἐξαιρετικὴν μεγαλοπρέπειαν ἔλαβε χώραν τὴν 11ην πρωϊνὴν χθὲς ἡ τελετὴ τῆς καταδύσεως τοῦ Τιμίου Σταυροῦ εἰς τὸν κεντρικὸν λιμενοβραχίονα.

Ἡ ἡλιόλουστος ἡμέρα ἔδωσε τὴν εὐκαιρίαν εἰς πυκνὰ πλήθη κόσμου νὰ παρακολουθήσουν τὴν τελετὴν τοῦ ἁγιασμοῦ τῶν ὑδάτων ὅσον καὶ τὴν διέλευσιν τῆς ἱερᾶς πομπῆς διὰ τῶν ὁδῶν Μαιζῶνος καὶ Ἁγίου Νικολάου.

Προηγουμένως εἰς τὸν Μητροπολιτικὸν ναὸν εἶχον προσέλθει αἱ πολιτικαί, στρατιωτικαὶ καὶ λοιπαὶ ἀρχαὶ τῆς πόλεως, ὁ βουλευτὴς τῆς Ε.Κ. κ. Γ. Παπαγιαννόπουλος καὶ ἄλλοι ἐπίσημοι.

Ἡ ἐπιβλητικὴ θρησκευτικὴ πομπὴ ποὺ ἐσχηματίσθη ἔξωθι τοῦ ἱεροῦ ναοῦ τῆς Μητροπόλεως ἐξεκίνησε κατὰ τὴν ἀκόλουθον τάξιν:

Ἐπὶ κεφαλῆς ἦτο ἡ μουσικὴ τοῦ Δήμου ἠκολούθει δὲ δι-μοιρία ὑποψηφίων ἐφέδρων ἀξιωματικῶν. Ἐν συνεχείᾳ ἤρχον τὸ Τίμιος Σταυρὸς καὶ τὰ ἑξαπτέρυγα καθὼς καὶ ἡ χορωδία ἱεροψαλτῶν.

Εὐθὺς ἀμέσως ἐβάδιζεν εἰς δύο στοίχους ὁ ἱερὸς κλῆρος ἐνδεδυμένος τὰ τελετουργικά του ἄμφια. Ἠκολούθει ὁ πρωτοσύγκελλος τῆς Ἱερᾶς Μητροπόλεως ἀρχιμ. κ. Ἰ. Τσαντίλης φέρων τὸ Εὐαγγέλιον εὐθὺς δὲ ἀμέσως ἤρχετο ὁ Σεβ. Μητροπολίτης Πατρῶν κ. Κωνσταντῖνος. Ὄπισθεν τούτου ἠκολούθουν ὁ Νομάρχης Ἀχαΐας κ. Κακούρης, ὁ ἀνώτερος στρατιωτικὸς διοικητὴς κ. Κοτσαλῆς, ὁ Δήμαρχος Πατρέων κ. Ἄγγινος ὁ βουλευτὴς Ἀχαΐας κ. Παπαγιαννόπουλος, δημοτικοὶ σύμβουλοι, τὰ προεδρεῖα διαφόρων ὀργανώσεων καὶ πλῆθος πιστῶν.

Τὴν ὅλην θρησκευτικὴν πομπὴν ἐπλαισίωναν πρόσκοποι καὶ γαυτοπρόσκοποι. Ἐξ ἄλλου εἰς τὰ ἄκρα τῶν ὁδῶν ὁπόθεν διῆλθεν αὕτη εἶχον παραταχθῆ ἄνδρες τοῦ ΚΕΤεΣ, τῆς ἀεροπορικῆς βάσεως Ἀράξου καὶ τοῦ Βασιλικοῦ Ναυτικοῦ μέχρι τοῦ κεντρικοῦ λιμενοβραχίονος.

Ὅταν ἡ ἱερὰ πομπὴ ἔφθασεν εἰς τὸν συνήθη χῶρον ὅπου κατ' ἔτος γίνεται ἡ κατάδυσις τοῦ Τιμίου Σταυροῦ, ὁ Σεβ. Μητροπολίτης, οἱ ἱερεῖς καὶ οἱ ψάλται ἐπεβιβάσθησαν τοῦ πολεμικοῦ σκάφους «Κάσος» τὸ ὁποῖον ἠνήχθη ὀλίγον εἰς τὴν θάλασσαν.

Ἀκολούθως ὁ Σεβ. Μητροπολίτης ἔρριψε τὸν Τίμιον Σταυρὸν εἰς τὴν θάλασσαν καὶ ἐν μέσῳ τῶν κολυμβητῶν οἱ ἐποῖοι κατ' ἔθιμον εἶχον «βουτήξει» διὰ νὰ τὸν ἀνασύρουν.

Τὴν ἴδιαν στιγμὴν αἱ σειρῆνες ὅλων τῶν ἐλλιμενισμένων σκαφῶν ἠχίσαν νὰ ἠχοῦν ἐνῶ ἐκρούοντο οἱ κώδωνες τῶν ἐκκλησιῶν, καὶ ἐκ τοῦ Δασυλλίου ἐρρίπτοντο οἱ κεκανονισμένοι κανονιοβολισμοί.

Τὴν ἐντόνως πανηγυρικὴν ἀτμόσφαιραν τῆς στιγμῆς συνεπλήρωσε κατὰ τρόπον γραφικὸν ὁ σκληρὸς ἀνταγωνισμὸς μεταξὺ τῶν ριφθέντων εἰς τὴν θάλασσαν διὰ τὴν κατοχὴν τοῦ σταυροῦ. Καὶ τοῦτο διότι ἡ κορδέλλα εἰς τὸ ἄκρον τῆς ὁποίας ἦτο προσδεδεμένος ὁ Σταυρὸς ἀνηρπάγη ἀπὸ ὅλους σχεδὸν τοὺς κολυμβητάς, οἱ ὁποῖοι προσεπάθουν νὰ φθάσουν εἰς τὸ πολύτιμον ἄκρον της. Τελικῶς τοῦτο κατώρθωσεν ὁ νεαρὸς Νικόλαος Τσούλης, ὁ ὁποῖος ἔλαβεν ἀπὸ τῶν χειρῶν τοῦ Σεβ. Μητροπολίτου τὴν εὐλογίαν καθὼς καὶ τὴν κορδέλλαν ἀφοῦ παρέδωσε τὸν Τίμιον Σταυρόν.

Οἱ ὑπόλοιποι κολυμβηταὶ ἦσαν οἱ κάτωθι: Νικόλαος Κομισάλης, Νικόλαος Νεζερίτης, Ἐμμανουὴλ Κούτρας, Νικόλαος Μυλωνᾶς, Παναγιώτης Λυκουρέσης, Δημήτριος Μπακατσέλος, Ἀργύριος Παναγιωτόπουλος, Γεράσιμος Ἀποστολόπουλος, Γεράσιμος Μόσχος, Ἀντώνιος Μπαρδούτσης, Μιλτιάδης Μπακόπουλος, Σπῦρος Βασιλακόπουλος, Κωνσταντῖνος Γκέκας καὶ Νικόλαος Γκέκας.

Μετὰ τὴν ἀποβίβασιν ἐκ τοῦ σκάφους τοῦ Σεβ. Μητροπολίτου, τοῦ κλήρου καὶ τῶν ψαλτῶν, ἡ ἱερὰ πομπὴ ἐπανῆλθε εἰς τὸν πρὸ τῆς Μητροπόλεως χῶρον κατὰ τὴν ἰδίαν τάξιν, ἐνῶ διάφορα σκάφη μὲ ἑκατοντάδας συμπολιτῶν ἐπραγματοποίησαν τὴν καθιερωμένην πλέον «βόλταν» ἀνὰ τὸν Πατραϊκόν.

Ἐξ ἄλλου μὲ ἐπιβλητικότητα καὶ θρησκευτικὴν κατανυξιν ἐτελέσθη ὁ ἁγιασμὸς τῶν ὑδάτων εἰς τὴν Δεξαμενὴν διὰ τοῦ Τιμίου Σταυροῦ τοῦ ναοῦ τοῦ Παντοκράτορος

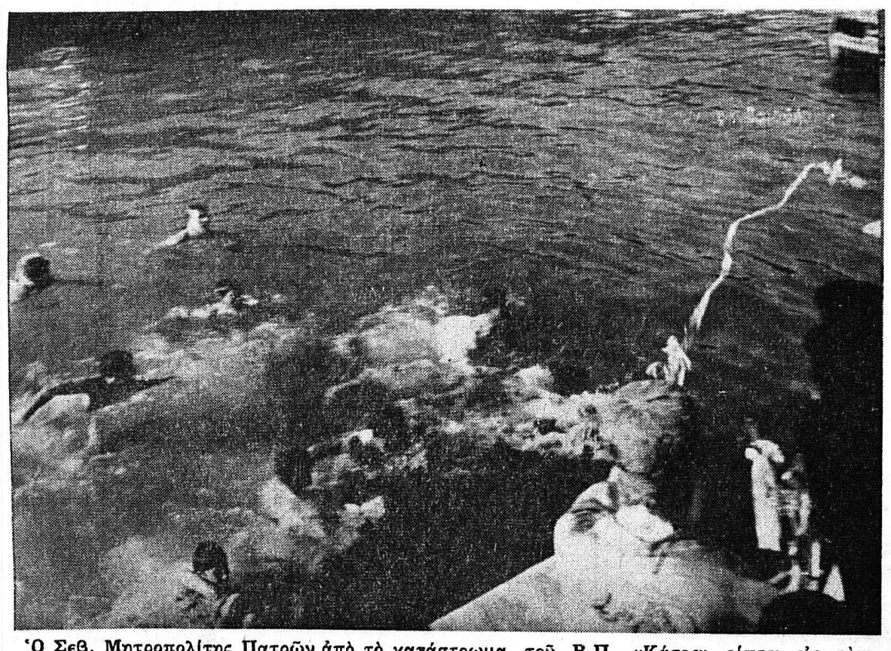

Ὁ Σεβ. Μητροπολίτης Πατρῶν ἀπὸ τὸ κατάστρωμα τοῦ Β.Π. «Κάσος» ρίπτει εἰς τὴν θάλασσαν τὸν Τίμιον Σταυρὸν προσδεδεμένον εἰς τὴν ἄκραν μεταξίνης κορδέλλας

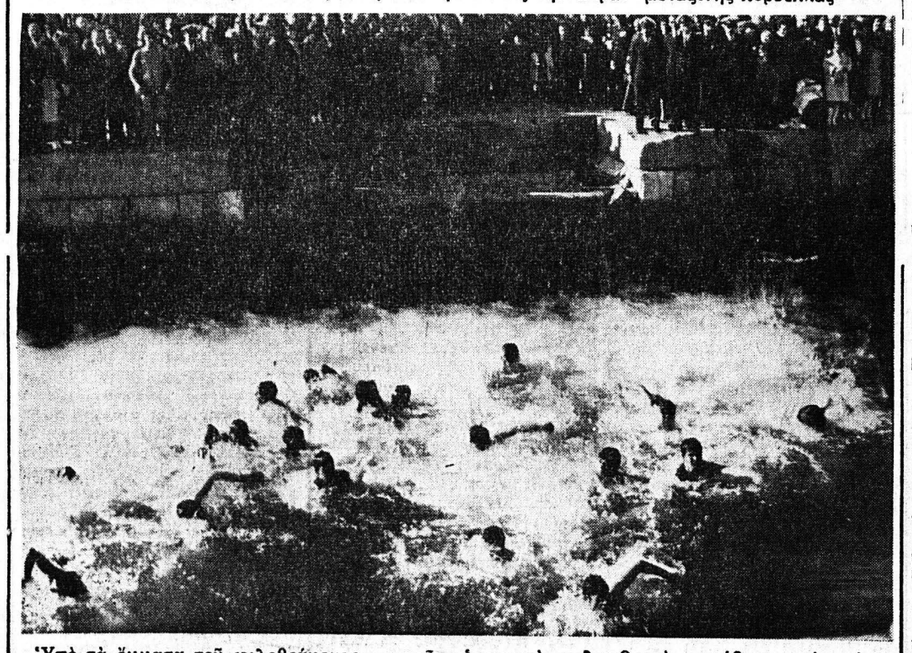

Ὑπὸ τὰ ὄμματα τοῦ φιλοθεάμονος κοινοῦ οἱ νεαροὶ κολυμβηταὶ σπεύδουν πρὸς τὸν ριφθέντα εἰς τὴν θάλασσαν Σταυρόν. Κατὰ τὴν παράδοσιν, ὅποιος τὸν ἀνασύρῃ, θὰ συνοδεύεται ἀπὸ τὴν εὐλογίαν καὶ τὴν προστασίαν του καθ' ὅλον τὸ ἔτος

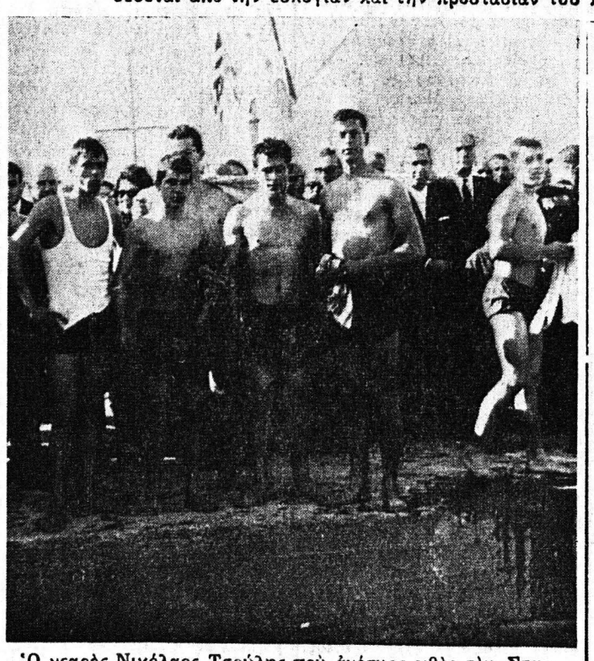

Ὁ νεαρὸς Νικόλαος Τσούλης ποὺ ἀνέσυρε χθὲς τὸν Σταυρὸν ἀπὸ τὴν θάλασσαν φωτογραφεῖται ἐν μέσῳ ἄλλων κολυμβητῶν μετὰ τὸ πέρας τῆς τελετῆς

Αὐτοκίνητον ἐξετράπη τῆς ὁδοῦ λόγῳ βλάβης

Τὴν 10.30 π. μ. χθὲς τὸ ὑπ' ἀριθ. 73337 Ι. Χ. φορτοταξὶ ὁδηγούμενον ὑπὸ τοῦ Παναγιώτου Χ. Παπανδρέου, ἐτῶν 40 δικηγόρου Καλαβρύτων, συνεπείᾳ βλάβης τῶν φρένων ἐξετράπη τῆς δημοσίας ὁδοῦ Πατρῶν — Καλαβρύτων παρὰ τὸ 17ον χιλιόμετρον. Ἐτραυματίσθη ὁ ὁδηγὸς τοῦ αὐτοκινήτου μεταφερθεὶς εἰς τὴν κλινικὴν Νίκα.

Οἱ χθεσινοὶ ποδοσφαιρικοὶ ἀγῶνες διὰ τὸ Κύπελλον

Ὁ Παναιγιάλειος χθὲς εἰς Αἴγιον ἀπέκλεισε τὸν Ἀπόλλωνα Πατρῶν διὰ τὸ κύπελλον μὲ τέρματα 2—1.

Ἐπίσης ὁ Πανηλειακὸς ἀπέκλεισε τὸν Πατρέα μὲ τέρματα 4—3, ἐνῶ ἡ Θύελλα ἀπέκλεισεν ἄνευ ἀγῶνος τὸν Αἴαντα Γαστούνης.

Τέλος ἡ Α. Ε. Μεσολογγίου ἀπέκλεισε τὸν Παναιτωλικὸν μὲ τέρματα 3—1.

ΟΙ ΦΟΙΤΗΤΑΙ ΕΞΩΤΕΡΙΚΟΥ ΘΑ ΛΑΜΒΑΝΟΥΝ ΣΥΝΑΛΛΑΓΜΑ ΜΟΝΟΝ ΕΦ' ΟΣΟΝ ΚΑΤΕΧΟΥΝ ΕΠΑΡΚΩΣ ΞΕΝΗΝ ΓΛΩΣΣΑΝ ΑΠΑΙΤΕΙΤΑΙ ΒΕΒΑΙΩΣΙΣ ΤΗΣ ΕΠΙΤΡΟΠΗΣ Β. Δ .112)1961

ΑΘΗΝΑΙ. Δι' ἀποφάσεως τῆς Νομισματικῆς Ἐπιτροπῆς ὁρίζεται ὅτι εἰς τοὺς ἐγγραφέντας εἰς πανεπιστημιακὰς σχολὰς τοῦ ἐξωτερικοῦ μέχρι τῆς 31ης Δεκεμβρίου 1964 θὰ χορηγῆται τὸ κεκανονισμένον συνάλλαγμα σπουδῶν μέχρι 30ῆς Ἀπριλίου 1965, ἐφ' ὅσον ἤθελεν ἀναληφθῆ ὑπ' αὐτῶν ἔγγραφος ὑποχρέωσις προσκομίσεως μέχρι τῆς ἡμερομηνίας αὐτῆς, εἴτε βεβαιώσεως τῶν ξένων Πανεπιστημίων ὅτι κατέχουν ἐπαρκῶς τὴν γλῶσσαν τῆς χώρας τῆς σχολῆς, εἰς τὴν ὁποίαν φοιτοῦν, εἴτε βεβαιώσεως τῆς Ἐπιτροπῆς τοῦ Β. Δ. 112)61. Ἐφ' ὅσον δὲν προσκομισθῆ μία τῶν δύο αὐτῶν βεβαιώσεων δὲν θὰ χορηγῆται φοιτητικὸν συνάλλαγμα μετὰ τὴν 30ὴν Ἀπριλίου. Ἐξ ἄλλου, εἰς τοὺς ἐγγραφομένους εἰς ξένας πανεπιστημιακὰς σχολὰς σπουδαστάς ἀπὸ 1ης Ἰανουαρίου 1965 καὶ ἑξῆς δὲν θὰ χορηγῆται φοιτητικὸν συνάλλαγμα, ἐφ' ὅσον μετὰ τῶν λοιπῶν δικαιολογητικῶν δὲν θὰ προσκομίσουν καὶ τὴν προβλεπομένην ὑπὸ τοῦ Β. Δ. 112)61 βεβαίωσιν γνώσεως τῆς ξένης γλώσσης.

ΟΙ ΒΟΥΛΕΥΤΑΙ ΤΗΣ Ε.Δ.Α. ΠΑΡΑΙΤΟΥΝΤΑΙ ΥΠΕΡ ΤΟΥ ΚΟΜΜΑΤΟΣ ΤΩΝ ΑΠΟ ΤΗΝ ΑΥΞΗΣΙΝ ΤΗΣ ΒΟΥΛΕΥΤΙΚΗΣ ΑΠΟΖΗΜΙΩΣΕΩΣ ΤΩΝ

ΑΘΗΝΑΙ. Αὔξησιν τῶν μελῶν τοῦ κόμματος ἀπεφάσισεν ἡ Ε. Δ. Α. μὲ παράλληλον αὔξησιν τῶν οἰκονομικῶν ὥστε εἰς τὸ τέλος τοῦ ἔτους ποὺ ἀπεκλήθη «ἔτος οἰκοδομήσεως τοῦ κόμματος» νὰ ἔχουν ἐπιτευχθῆ οἱ ἑξῆς στόχοι:

—Στρατολόγησις δεκάδων χιλιάδων νέων μελῶν κυρίως ἐργατῶν βιομηχανιῶν ἡλικίας κάτω τῶν 30 ἐτῶν

—Δημιουργία κομματικῶν ὀργανώσεων εἰς τοὺς «τόπους δουλειᾶς» καὶ ἰδίως εἰς τὶς βιομηχανίες.

—Δραστηριοποίησις τῶν μελῶν τοῦ κόμματος εἰς τὰ συνδικάτα καὶ τὰς ὀργανώσεις.

—Ἀνάπτυξι τοῦ τοπικοῦ καὶ κλαδικοῦ Τύπου.

—Διάδοσι τῶν δύο ἐφημερίδων τοῦ κόμματος.

—Αὔξησι τῶν οἰκονομικῶν.

Διὰ τὸν τελευταῖον στόχον, ἡ ΕΔΑ ἀπεφάσισε ὅπως πέραν τῶν μέχρι τοῦδε κρατήσεων ἐκ τῆς ἀποζημιώσεως τῶν βουλευτῶν περιέλθῃ εἰς τὸ κόμμα τὸ σύνολον τῆς δοθείσης προσφάτως αὐξήσεως εἰς τοὺς βουλευτάς.

Τὰ ἀνωτέρω ἀναφέρονται εἰς ἄρθρον ποὺ δημοσιεύεται εἰς τὸ περιοδικὸν «Ἑλληνικὴ Ἀριστερά».

ΙΝΟΝΟΥ ΚΑΙ ΓΚΙΟΥΡΣΕΛ προσεκλήθησαν ἐπισήμως νὰ ἐπισκεφθοῦν τὴν Σοβ. Ἕνωσιν

ΑΓΚΥΡΑ. Ὁ Τοῦρκος πρωθυπουργὸς κ. Ἰνονοῦ ἐδήλωσε χθές, ὅτι τόσον αὐτὸς ὅσον καὶ ὁ πρόεδρος Γκιουρσὲλ προσεκλήθησαν νὰ μεταβοῦν εἰς Ρωσίαν ὑπὸ τῆς ἐν Τουρκίᾳ εὐσεβοῦς Σοβιετικῆς κοινοβουλευτικῆς ἀντιπροσωπείας.

Ὁ κ. Ἰνονοῦ ὁ ὁποῖος συνεσκέφθη χθὲς μὲ τὸν κ. Γκιουρσὲλ ἐδήλωσε πρὸς τοὺς δημοσιογράφους ὅτι θὰ ἐπισκεφθῆ τὴν Ρωσίαν ἐφ' ὅσον θὰ δυνηθῆ νὰ πράξῃ τοῦτο.

Ἐν τῷ μεταξὺ αἱ συνομιλίαι τὰς ὁποίας ὁ ἀρχηγὸς τῆς σοβιετικῆς κοινοβουλευτικῆς ἀντιπροσωπείας κ. Ποτγκόρνυ καὶ ὁ ὑφυπουργὸς τῶν Ἐξωτερικῶν κ. Λαπίν εἶχον ἐνταῦθα μὲ τοὺς Τούρκους ἰθύνοντας ὑπερέβησαν σαφῶς τὰ πλαίσια μιᾶς ἁπλῆς ἐπισκέψεως κοινοβουλευτικῆς ἀντιπροσωπείας καὶ προσέλαβον πολιτικὸν χαρακτῆρα. Διὰ τῶν διεξαχθεισῶν συζητήσεων ἐκκαθαρίζεται τὸ ἔδαφος ἐν ὄψει τῆς προσεχοῦς ἐπισκέψεως εἰς Τουρκίαν τοῦ Σοβιετικοῦ ὑπουργοῦ Ἐξωτερικῶν κ. Γκρομύκο.

Ο ΠΡΟΕΔΡΟΣ ΝΤΕ ΓΚΩΛ ΚΑΙ Ο ΚΑΓΚΕΛΑΡΙΟΣ ΕΡΧΑΡΤ ΘΑ ΣΥΝΑΝΤΗΘΟΥΝ ΕΙΣ ΤΟ ΠΑΡΙΣΙ ΤΗΝ 19ΗΝ ΤΡΕΧΟΝΤΟΣ

ΒΟΝΝΗ. Ὡς ἐγνώσθη ἐνταῦθα, ὁ πρόεδρος τῆς Γαλλικῆς Δημοκρατίας στρατηγὸς Ντὲ Γκὼλ καὶ ὁ καγκελλάριος τῆς Δυτικῆς Γερμανίας δρ Ἔρχαρτ, θὰ συναντηθοῦν εἰς τὸ Παρίσι τὴν 19ην καὶ 20ὴν Ἰανουαρίου πρὸς ἀνταλλαγὴν ἀπόψεων, βάσει τῆς γαλλογερμανικῆς συνθήκης.

Ἐν τῷ μεταξὺ ὁ Γάλλος πρόεδρος ἀπηύθυνε πρὸς τὸν Γερμανὸν καγκελλάριον πρὸ ἑβδομάδος μήνυμα, διὰ τοῦ ὁποίου εὐχαριστεῖ τὸν κ. Ἔρχαρτ διὰ τὴν ὑπ' αὐτοῦ σταλεῖσαν ἐπιστολὴν μετὰ τὴν ἐπιτυχίαν τῶν διαπραγματεύσεων τῶν Βρυξελλῶν, ὅσον ἀφορᾶ τὸν συντονισμὸν τῆς πολιτικῆς τῆς ΕΟΚ ἐπὶ τῶν ἀγροτικῶν θεμάτων.

Νεώτερον τηλεγράφημα ἀπὸ τὸ Παρίσι, ἀναφέρει ὅτι ὁ στρατηγὸς Ντὲ Γκὼ