ΔΙΕΥΘΥΝΤΗΣ
ΧΡΙΣΤΟΣ ΡΙΖΟΠΟΥΛΟΣ
ΓΡΑΦΕΙΑ—ΤΥΠΟΓΡΑΦΕΙΑ
ΑΝΔΡ. ΜΙΧΑΛΑΚΟΠΟΥΛΟΥ 61α
ΤΗΛΕΦΩΝΑ:
Διεύθυνσις 32-02
Σύνταξις - Διαχείρισις 28-52

Η ΗΜΕΡΑ

ΚΑΘΗΜΕΡΙΝΗ ΠΡΩΪΝΗ ΤΩΝ ΠΑΤΡΩΝ ΑΝΕΞΑΡΤΗΤΟΣ ΕΦΗΜΕΡΙΣ

ΕΤΟΣ 20ὸν—ΑΡ. ΦΥΛΛΟΥ 6.113
ΣΑΒΒΑΤΟΝ
16
ΙΑΝΟΥΑΡΙΟΥ
1965
Τιμὴ φύλλου Δραχ. 1,50

Ὁ κ. Γεώργιος Παπανδρέου τονίζει ὅτι εἶναι σαθρὰ ἡ προσπάθεια τῆς Ε.Ρ.Ε. ὑπὲρ κομμουνιστικῆς φοβίας

Αἱ ἐκθέσεις τῶν σωματαρχῶν, ἀναφέρουν σχεδὸν στερεοτύπως ὅ,τι καὶ ἐπὶ Καραμανλῆ

ΔΕΝ ΘΑ ΝΟΜΙΜΟΠΟΙΗΘΗ ΤΟ Κ.Κ.Ε. ΟΥΤΕ ΘΑ ΕΠΙΤΡΑΠΗ ΟΜΑΔΙΚΗ ΕΠΙΣΤΡΟΦΗ ΕΚ ΤΟΥ ΠΑΡΑΠΕΤΑΣΜΑΤΟΣ

ΑΘΗΝΑΙ. Ὁ πρόεδρος τῆς κυβερνήσεως προέβη χθὲς τὴν ἑσπέραν εἰς τὰς ἀκολούθους δηλώσεις:

«Ὁ Τύπος τῆς ΕΡΕ ἔχει καταληφθῆ ἀπὸ ὑστερίαν. Ἔπειτα ἀπὸ τὴν ἐπίγνωσιν ὅτι ἡ δημοτικότης τῆς κυβερνήσεως συνεχῶς αὐξάνει εἰς τὰς μάζας τοῦ ἐργαζομένου λαοῦ τόσον εἰς τὰς πόλεις καθὼς καὶ εἰς τὴν ὕπαιθρον, κατέφυγε πλέον εἰς τὸ ἔσχατον μέσον, εἰς τὴν δημιουργίαν κομματικῆς φοβίας. Καὶ ἀναγράφει συνεχῶς ὅτι ὁ κομμουνισμὸς ἔρχεται λόγω τῆς συνοδοιπορίας καὶ τῆς ἀνοχῆς τῆς κυβερνήσεως καὶ ὅτι βαδίζομεν πρὸς νέον Δεκέμβριον μὲ τὸν ἴδιον ἄνθρωπον.

»Ἐδώλωσα ἤδη καὶ ἐπαναλαμβάνω, ὅτι ἡ ΕΡΕ δύναται νὰ φέρῃ τὸ ζήτημα τοῦ κομμουνιστικοῦ κινδύνου εἰς τὴν Βουλήν. Εἶμαι πρόθυμος νὰ δεχθῶ τὴν πρότασιν τῆς σχετικῆς ἐπερωτήσεως.

»Ἀλλὰ θεωρῶ χρέος νὰ δώσω τὴν διὰ τοῦ Τύπου ἀπάντησιν. Δὲν εἶμαι διατεθειμένος νὰ ἀφήσω ἀνεμπόδιστον τὴν ἀντεθνικὴν αὐτὴν ἀσφάλειαν τῆς χώρας. Θὰ ἀποκαταστήσω τὴν ἀλήθειαν.

»1. Γράφει ὁ Τύπος τῆς ΕΡΕ, ὅτι ὁδηγῶ τὴν χώραν εἰς νέον Δεκέμβριον. Καὶ θέλει νὰ μὲ ἐξομοιώσῃ μὲ τὸν Κερένσκυ. Ἀλλὰ ἔχει συμβῆ ἀκριβῶς τὸ ἀντίθετον. Δικαία κρίσις τῶν κυβερνήσεων εἶναι ἡ σύγκρισις. Ποίαν κατάστασιν παρέλαβον καὶ ποίαν παρέδωκα. Ὁ Κερένσκυ παρέλαβε δημοκρατίαν καὶ παρέδωσε κομμουνισμόν. Ἐγὼ παρέλαβα κομμουνισμὸν καὶ παρέδωσα ἀπελευθέρωσιν καὶ δημοκρατίαν.

Ὅταν τὸν Ἀπρίλιον τοῦ 1944 ἀνέλαβον τὴν κυβέρνησιν ὁ κομμουνισμὸς ἦτο εἰς τὸ ἐσωτερικὸν ὑλικῶς παντοδύναμος καὶ ἦτο ἐπίσης ἠθικῶς παντοδύναμος εἰς τὸ ἐξωτερικόν, ὅπου ἐθεωρεῖτο ἐκ πλάνης γνήσιον δημοκρατικὸν κίνημα. Καὶ τὸν Ἰανουάριον τοῦ 1945 ὅταν παρέδωκα τὴν ἀρχὴν ὁ κομμουνισμὸς εἶχε συντριβῆ. Αὐτὴ εἶναι ἡ ἱστορικὴ ἀλήθεια. Καὶ εἶναι ἐπίσης ἀναφαίρετος ἐθνικὸς τίτλος μου.

»2. Ἰσχυρίσθη ὁ Τύπος τῆς ΕΡΕ ὅτι, ἔγιναν ἀπὸ τὴν ἰδικήν μας κυβέρνησιν ἄθρόοι ἐπαναπατρισμοί. Καὶ ἐδώκαμεν τοὺς ἀριθμοὺς, οἱ ὁποῖοι τὸν ἀπεστόμωσαν. Ἡ ΕΡΕ εἶχε ἐπαναπατρίσει 6.090 καὶ ἡ ἰδική μας κυβέρνησις 330. Ἀλλ' ὁ Τύπος τῆς ΕΡΕ ὑπὸ τὸ κράτος τῆς ἀπογνώσεως ἀπέδειξε καὶ πάλιν, ὅτι δὲν φοβεῖται τὸ γελοῖον.

»Ἔπειτα ἀπὸ τὴν ἀποστόμωσιν τῶν ἀριθμῶν ἰσχυρίσθη, ὅτι ἂν δὲν ὑπάρχει κίνδυνος ἀπὸ τοὺς ὀλίγους, τοὺς ὁποίους ἡ ἰδική μας κυβέρνησις ἔχει ἐπαναπατρίσει εἶναι ὅμως μέγας ὁ κίνδυνος ἀπὸ ἐκείνους οἱ ὁποῖοι ἀναμένονται.

»3. Ἰσχυρίσθη ὁ Τύπος τῆς ΕΡΕ, ὅτι οἱ εὑρισκόμενοι εἰς τὸ παραπέτασμα θὰ ἀνακτήσουν ὁμαδικῶς τὴν ἰθαγένειαν δι' ἀποφάσεως τοῦ σημερινοῦ ὑπουργοῦ τῶν Ἐσωτερικῶν καὶ τοιουτοτρόπως θὰ κατακλύσουν τὴν χώραν. Ἀλλὰ καὶ πάλιν ἀπεστομώθησαν. Ἐδηλώθη καὶ ἀπὸ ἐμὲ καὶ ἀπὸ τὸν ὑπουργὸν τῶν Ἐσωτερικῶν, ὅτι εἰς τὴν σημερινὴν κυβέρνησιν δὲν ὑπάρχει ὑπουργική, ἀλλὰ κυβερνητικὴ πολιτική. Οἱ ὑπουργοὶ ἐφαρμόζουν τὴν πολιτικὴν τῆς κυβερνήσεως. Ἐὰν διαφωνοῦν φεύγουν. Καὶ ἡ κυβέρνησις ἔχει ἀπὸ μακροῦ διακηρύξει τὴν πολιτικήν της. Δὲν πρόκειται νὰ νομιμοποιηθῆ τὸ ΚΚΕ. Καὶ δὲν πρόκειται νὰ γίνῃ ὁμαδικῶς ἐπαναπατρισμός, ἀλλὰ μόνον ἐξέτασις ἀτομικῶν περιπτώσεων. Αὐτὴ εἶναι ἡ πρώτη ἀπάντησίς μου. Ἀλλὰ ὑπάρχει καὶ δευτέρα, ὅτι ἡ πρωτοβουλία διὰ τὴν ἀνάκτησιν τῆς ἰθαγενείας δὲν ἀνήκει εἰς τὸ ὑπουργεῖον τῶν Ἐσωτερικῶν, ὅπως ἰσχυρίζεται ὁ Τύπος τῆς ΕΡΕ, ἀνήκει εἰς τὴν γενικὴν διεύθυνσιν ἐθνικῆς ἀσφαλείας, ἡ ὁποία ὑπάγεται εἰς τὸ ὑπουργεῖον τῆς Δημοσίας Τάξεως. Καὶ μόνον κατόπιν ἰδικῆς της εἰσηγήσεως ἐπιλαμβάνεται τὸ ὑπουργεῖον Ἐσωτερικῶν. Ἄνθρακες ἐπομένως καὶ αὐτὸς ὁ θησαυρὸς τοῦ ἰσχυρισμοῦ τῆς ΕΡΕ.

»4. Ἀλλὰ ἡ ΕΡΕ ἐπεστράτευσε καὶ ἐπίσημα κείμενα. Ἐδημοσίευσε περικοπὰς ἀπὸ δελτία πληροφοριῶν τῶν Σωμάτων Στρατοῦ ὅπου ἀναφέρεται ἡ κομμουνιστικὴ δρᾶσις καὶ μᾶς ἀπηύθυνε τὸ ἐρώτημα: Ἀπέναντι αὐτῶν τῶν ἀποκαλύψεων ποίαν ἀπάντησιν δίδετα;

»Ἀπαντῶμεν:

»1. Ἡ παράδοσις αὐτῶν τῶν ἐπισήμων ἐμπιστευτικῶν ἐγγράφων εἰς τὴν δημοσιότητα ἀποτελεῖ ποινικὸν ἀδίκημα καὶ ὅσοι τὸ διέπραξαν θὰ ὑποστοῦν τὰς προβλεπομένας ὑπὸ τοῦ ποινικοῦ νόμου κυρώσεις.

»2. Τοιαῦται ἐκθέσεις δὲν ὑποβάλλονται διὰ πρώτην φοράν. Ὑποβάλλονται ἀνέκαθεν καὶ συμβαίνει νὰ εἶναι σχεδὸν πανομοιότυποι. Λυποῦμαι, ἀλλὰ χάριν τῆς ἀληθείας, εἶμαι ὑποχρεωμένος νὰ δώσω εἰς τὴν δημοσιότητα ὅλας τὰς σχετικὰς ἐκθέσεις τῶν τελευταίων ἐτῶν. Ἀποδεικνύεται ἐξ αὐτῶν ὅτι ἀνέκαθεν ὁ κομμουνισμὸς ἐνήργει ὅπως ἐνεργεῖ καὶ σήμερον. Ἰδοὺ τὰ κείμενα τῶν ἐκθέσεων:

Ἔτος 1960: Εἰς τὸ δελτίον πληροφοριῶν τοῦ Α' Σώματος Στρατοῦ μηνὸς Νοεμβρίου ἀναφέρεται ὅτι:

1. Ὁ ἐπαναπατρισμὸς καὶ ἡ ἀποφυλάκισις ἐνίων ἐπικινδύνων κομμουνιστῶν σχολιάζεται δυσμενῶς ὑπὸ τῶν ἐθνικοφρόνων πολιτῶν.

2. Τὴν 13ην Σεπτεμβρίου 1960 ἀφίχθη ἐκ γειτονικῆς κομμουνιστικῆς χώρας εἰς Θεσσαλονίκην ὁ τέως κομμουνιστοσυμμορίτης Ο. Ι. (ἀναφέρεται ὀνοματεπώνυμον καὶ ψευδώνυμον), ὅστις κατὰ τὴν Κατοχὴν ἦτο ὁπλοφόρος τοῦ Κάλτσεφ καὶ ἀνέπτυξε πλουσίαν ἀντεθνικὴν δράσιν. Οὗτος βαρύνεται μὲ τὴν κατηγορίαν τῆς λιποταξίας ἐν ἐπιστρατεύσει. Οὗτος κατείχε κανονικὸν διαβατήριον καὶ δὲν ἀνεκαλύφθη ὑπὸ τῶν ὀργάνων ἐλέγχου διαβατηρίων, καθ' ὅσον ταῦτα στεροῦνται φωτογραφιῶν τῶν καταζητουμένων ἐγκλημάτων. Κατὰ τὴν παραμονήν του εἰς τὴν Ἑλλάδα ἦλθεν εἰς ἐπαφὰς μὲ διαφόρους κομμουνιστάς. Ἀνεχώρησε τὴν 15ην Σεπτεμβρίου 1960.

3. Ἡ κομμουνιστικὴ προπαγάνδα περιεστράφη εἰς τὴν μονοπώλησιν τοῦ ἀγῶνος ἐθνικῆς ἀντιστάσεως, τὴν προβολὴν τῆς ΕΔΑ ὡς μόνου κόμματος ἀγωνιζομένου ὑπὲρ τοῦ λαοῦ κλπ.

4. Ἐσημειώθησαν ὑποπτοι ἐκδηλώσεις στρατιωτῶν κατὰ τοῦ στρατοῦ, τοῦ Βασιλέως, ὑπὲρ τοῦ ΚΚΕ κλπ. 12. Εἰς τὸ ἀντίστοιχον δελτίον 1964 ἀναφέρονται ἑπτά.

Εἰς τὸ δελτίον πληροφοριῶν τῆς ΑΣΔΑΝ μηνὸς Αὐγούστου ἀναφέρεται ὅτι:

1. Οἱ ἐθνικόφρονες κάτοικοι Ἀμφικλείας καταφέρονται σφοδρῶς κατὰ τοῦ ὑφυπουργοῦ Ἐσωτερικῶν κ. Καλαντζῆ, διότι ἐκ κομματικῶν ἀντιποίνων πρὸς τὸν δουλευτὴν Εὐταξίαν ἀπεφυλάκισε καὶ ἀπεχαρακτήρισε πολλοὺς διατελέσαντας καπετάνιους τοῦ ΕΛΑΣ, οἵτινες συνεχίζουν νὰ δροῦν ἀντεθνικῶς.

2. Διαπιστοῦται εὐρεῖα προπαγανδιστικὴ κομμουνιστικὴ κίνησις καθ' ἅπασαν τὴν περιοχὴν ΑΣΔΑΝ. Ὀργανωτικαὶ συγκεντρώσεις, δραστηριότης τῶν ἐμφορουμένων ὑπὸ κομμουνιστικῶν φρονημάτων κοινοτικῶν ἀρχόντων, δραστηρία ἐργασία δημοσίων ὑπαλλήλων καὶ ἰδίως ἐκπαιδευτικῶν ὑπὲρ τοῦ ΚΚΕ καὶ σημειοῦται ὅτι προσπάθεια προσεταιρισμοῦ κομμουνιστῶν διὰ παροχῆς διευκολύνσεων καὶ ἐργασίας εἰς βάρος τῶν ἐθνικοφρόνων κρίνεται ἐπικίνδυνος καὶ ἐγείρει δικαίαν ἀγανάκτησιν τούτων. Ἐπίσης ἀναφέρεται σοβαρὰ κομμουνιστικὴ δραστηριότης εἰς σωματεῖα καὶ ὀργανώσεις ἀπεργιῶν καὶ στάσεων ἐργασίας. Τέλος ἀναφέρονται 90 ὑποπτοι ἐθνικῶς ἐκδηλώσεις ὁπλιτῶν. Εἰς τὸ ἀντίστοιχον δελτίον 1964 ἀναφέρονται 26.

Τὰ αὐτὰ περίπου ἀναγράφονται καὶ εἰς τὸ δελτίον πληροφοριῶν τῆς ΑΣΔΑΝ μηνὸς Νοεμβρίου εἰς ὃ ἐπὶ πλέον ἀναφέρεται καὶ προσπάθεια τῶν κομμουνιστῶν πρὸς ἀημιουργίαν κλίματος φοβίας, περιπτώσεις σκαιᾶς καὶ ἀσυδότου συμπεριφορᾶς στελεχῶν καὶ κατὰ ὀργάνων τάξεως καὶ ἀσφαλείας τῆς χώρας, ὡς καὶ δραστηριότης δημοσίων καὶ δημοτικῶν ὑπαλλήλων ὁπαδῶν τῆς ΕΔΑ, ἥτις εἶχε δυσμενῆ ἐπίδρασιν ἐπὶ τοῦ ἠθικοῦ τῶν ἐθνικοφρόνων. Καὶ ἀναφέρονται 56 ἐκδηλώσεις ὁπλιτῶν ὡς ὑποπτοι ἐθνικῶς.

3. Εἰς τὸ δελτίον πληροφοριῶν τῆς ΑΣΔΑΝ μηνὸς Νοεμβρίου ἀναφέρονται τὰ ἑξῆς:

Συνεχίζεται μετὰ τῆς αὐτῆς ἐντάσεως ἡ δραστηριότης στελεχῶν τῆς ΕΔΑ, ἰδία εἰς τὴν ὕπαιθρον ὅπου ἐπιδίδονται εἰς ἀχαλίνωτον κομμουνιστικὴν προπαγάνδαν ἐκμεταλλευόμενοι τὰ διάφορα ἄλυτα ζητήματα τοῦ ἀγροτικοῦ στοιχείου. Καὶ ἐπίσης παρατηρεῖται ἔντασις τῆς ὀργανωτικῆς δραστηριότητος τῆς ΕΔΑ, στελέχη τῆς ὁποίας κινοῦνται δραστηρίως πρὸς διαφόρους κατευθύνσεις πρὸς σκοπὸν τῆς ὀργανώσεως τῶν ὁπαδῶν, τῆς διοχετεύσεως τῆς γραμμῆς τοῦ κόμματος καὶ τῆς ἱδρύσεως κομμουνιστικῶν γραφείων εἰς νευραλγικὰ σημεῖα τῆς ὑπαίθρου. Εἰς τὸ αὐτὸ δελτίον ἀναφέρονται 83 περιπτώσεις ὑποπτῶν ἐκδηλώσεων ὁπλιτῶν.

Εἰς τὸ δελτίον τοῦ στρατηγείου κεντρικῆς Ἑλλάδος μηνὸς Νοεμβρίου ἀναφέρεται μεταξὺ τῶν ἄλλων καὶ ὅτι:

1. Εἰς στρατιωτικὴν μονάδα (ἀναφέρεται ποία) ἐγένετο προπαγάνδας ὑπὲρ τῆς Σοβιετικῆς Ἑνώσεως.

Εἰς τὸ δελτίον πληροφοριῶν τῆς ΑΣΔΕΝ μηνὸς Ἰουνίου διατυποῦται ὑπόγεια εἰσχωρήσεως τῆς ἄκρας ἀριστερᾶς εἰς τὸ ἰδιωτικὸν στρατιωτικὸν προσωπικόν, διαπιστοῦται κομμουνιστικὴ δραστηριότης καὶ αὔξησις τοῦ φρονήματος τῶν κομμουνιστῶν καὶ ἀναφέρονται 41 περιπτώσεις ὑποπτων ἐκδηλώσεων ὁπλιτῶν.

Ἐπίσης εἰς τὸ δελτίον τοῦ μηνὸς Σεπτεμβρίου 1962 διαπιστοῦται αὔξησις τῆς δραστηριότητος τῶν κομμουνιστῶν, μεγαλυτέρα προσπάθεια δι' ἡγετικῶν στελεχῶν, ἅτινα κινοῦνται δραστηρίως διὰ τὴν ὀργάνωσιν τῆς νεολαίας τῆς ΕΔΑ καὶ ἀναφέρονται 53 κρούσματα ὑποπτων ἐκδηλώσεων στρατιωτῶν.

Εἰς τὸ δελτίον πληροφοριῶν μηνὸς Ὀκτωβρίου τοῦ 1962 τῆς ΑΣΔΕΝ ἀναφέρεται αὔξησις τῆς κομμουνιστικῆς δραστηριότητος, αὔξησις προσπαθείας εἰς τὸν τομέα τῶν νέων, ἐπισκέψεις εἰς τὰ χωρία, δραστηρία προσπάθεια διὰ τὴν ὀργάνωσιν τῆς νεολαίας τῆς ΕΔΑ.

Ἐπίσης εἰς τὸ δελτίον μηνὸς Νοεμβρίου 1962 ἀναφέρεται, ὅτι ὁπλῖται τοῦ στρατοῦ ξηρᾶς καὶ τῆς ἀεροπορίας μετέχουν καὶ πιθανῶς λαμβάνουν μέρος εἰς συνεδριάσεις εἰσηγητικῆς ὀργανώσεως καὶ διαπιστοῦται αὔξησις τῆς κομμουνιστικῆς δραστηριότητος, προπαγάνδα κατὰ τοῦ στρατοῦ, τοῦ Βασιλέως κλπ. καὶ τοποθέτησις ὑπευθύνων εἰς τὰ χωρία δι' ὀργάνωσιν γραφείων, ἐπισκέψεις στελεχῶν εἰς χωρία προσπάθεια προσηλυτισμοῦ νέων.

Εἰς τὸ δελτίον πληροφοριῶν τοῦ Γ' Σώματος Στρατοῦ μηνὸς Αὐγούστου 1962 ἀναφέρεται ὅτι ἡ ΕΔΑ μὲ πρωτοστατοῦντας τοὺς ἐπανελθόντας ἐκ τῆς ἐκτοπίσεως κομμουνιστὰς συνέχισε καὶ κατὰ τὸν διαρρεύσαντα μῆνα τὰς προσπαθείας της μὲ ἐντεταμένην δραστηριότητα. Τὸ αὐτὸ ἀναφέρεται καὶ εἰς τὸ δελτίον πληροφοριῶν τοῦ Ὀκτωβρίου 1962 μὲ τὴν προσθήκην ὅτι ἀνεπτύχθη ἐντονος δραστηριότης ὑπὸ τῆς ἄκρας ἀριστερᾶς μὲ πρωτοστατοῦντας τοὺς ἐπανελθόντας ἐκ τῆς ἐκτοπίσεως κομμουνιστὰς πρὸς ἀναπτέρωσιν τοῦ φρονήματος τῶν ὁπαδῶν της, ἀναδιοργάνωσιν τῶν δυνάμεών της, ἀπειθαρχίαν πρὸς τὰς ἀρχὰς καὶ θρασείας ἐκδηλώσεις κλπ.

Τέλος εἰς τὸ δελτίον πληροφοριῶν τοῦ Ὀκτωβρίου 1962 ἀναφέρεται σωρεία ἐθνικῶς ἐπιληψίμων πράξεων ὁπλιτῶν, συσκέψεις στελεχῶν διὰ τὴν ὀργάνωσιν τῆς νεολαίας καὶ ἰδιαιτέρα δραστηριότης εἰς τὸν τομέα τῆς νεολαίας.

Εἰς τὸ δελτίον Β' Σώματος Στρατοῦ μηνὸς Δεκεμβρίου 1962 ἀναφέρεται: Κομμουνισταὶ ἀναπτύσσουν τὴν γνωστὴν ἀντεθνικήν των δραστηριότητα ἀναθαρρήσαντες κατόπιν τῶν τελευταίων κυβερνητικῶν μέτρων.

Ἔτος 1963: Εἰς τὸ δελτίον πληροφοριῶν τοῦ Α' Σώματος Στρατοῦ τοῦ μηνὸς Αὐγούστου ἀναφέρεται αὔξησις τῆς δραστηριότητος ὁπαδῶν τοῦ ΚΚΕ μὲ ἀγτικειμενικὸν σκοπὸν τὴν ἀναπτέρωσιν τοῦ φρονήματος τῶν κομμουνιστῶν καὶ τὴν διὰ θρωσιν τοῦ ἠθικοῦ τῶν ἐθνικοφρόνων.

Εἰς τὸ δελτίον πληροφοριῶν τοῦ Β' Σώματος Στρατοῦ τοῦ μηνὸς Αὐγούστου ἀναφέρονται δραστηριοποίησις τῶν κομμουνιστικῶν στελεχῶν, διανομὴ ἐν τύποις προκηρύξεων, σκόπιμος πρόκλησις ἐθνικοφρόνων, δημιουργία δυσμενοῦς κλίματος εἰς βάρος τῶν Σωμάτων Ἀσφαλείας. ποσπάθεια ἐκφοβισμοῦ τῶν ἐθνικοφρόνων πολιτῶν. Τὰ αὐτὰ περίπου ἀναφέρονται καὶ εἰς τὸ δελτίον τοῦ μηνὸς Σεπτεμβρίου 1963 εἰς τὸ ὁποῖον ποστίθεται ὡς ἐκτίμησις τοῦ Σώματος, ὅτι ἡ ἔντασις τῆς κομμουνιστικῆς δραστηριότητος ὀφείλεται εἰς τὴν μὴ ἐπίλυσιν βασικῶν θεμάτων τῶν χωρίων τῆς περιοχῆς, διὰ τὰ ὁποῖα καίτοι ἔχουν ὑποσχέσεις ἢ προχείρους λύσεις, ἐν τούτοις παραμένουν εἰσέτι ἐν ἐκκρεμότητι.

Εἰς τὸ δελτίον πληροφοριῶν τοῦ Γ' Σώματος Στρατοῦ μηνὸς Σεπτεμβρίου 1963 διαπιστοῦνται ἐπαφαὶ ἐπικινδύνου κομμουνιστοῦ μετὰ στρατιωτῶν, διανομὴ προκηρύξεων, ἔντονος κομμουνιστικὴ δραστηριότης, ἐπισκέψεις στελεχῶν, μεγίστη δραστηριότης πρὸς δημιουργίαν φοβίας εἰς τοὺς κατοίκους τῶν χωρίων, προσπάθεια εὐρείας στρατολογίας μελῶν καὶ ἀναδιοργανώσεως μηχανισμοῦ μέχρι καὶ τοῦ τελευταίου χωρίου, τὴν αὔξησιν τῶν πόρων τοῦ κόμματος, τὴν κατασυκοφάντησιν τῶν Σωμάτων Ἀσφαλείας καὶ πάσης ἐννοίας τοῦ κράτους.

Εἰς τὸ δελτίον πληροφοριῶν τῆς ΑΣΔΕΝ μηνὸς Ἀπριλίου 1963 ἀναφέρονται ἐκδηλώσεις στρατιωτῶν ὑπὲρ τοῦ κομμουνισμοῦ καὶ τῶν συμμοριτῶν, προσπαθεία προσυλητισμοῦ νέων, κατασυκοφάντησις Βασιλέων, στρατοῦ κλπ. Τὰ αὐτὰ ἀναφέρονται καὶ εἰς τὸ δελτίον μηνὸς Ἰουλίου 1963, ἔνθα ἰδιαιτέρως τονίζεται ἡ αὔξουσα προσπάθεια προσυλητισμοῦ νέων».

Αὐτὰ εἶναι τὰ κείμενα τοῦ παρελθόντος, συνέχισεν ὁ κ. πρωθυπουργὸς καὶ ὅπως ἀποδεικνύεται πανομοιότυπα μὲ τὰς τελευταίας ἐκθέσεις.

Ὁ στρατηγὸς κ. Φροντιστής, ἄλλοτε ἀρχηγὸς τοῦ Γ.Ε.Θ.Α. εἰς ἄρθρον του ἀναγνωρίζει τὸ γεγονός, ἀλλὰ προσθέτει ὅτι τότε ὑπῆρχεν ἀντίδρασις τοῦ

● ΣΥΝΕΧΕΙΑ ΕΙΣ ΤΗΝ 4ην ΣΕΛΙΔΑ

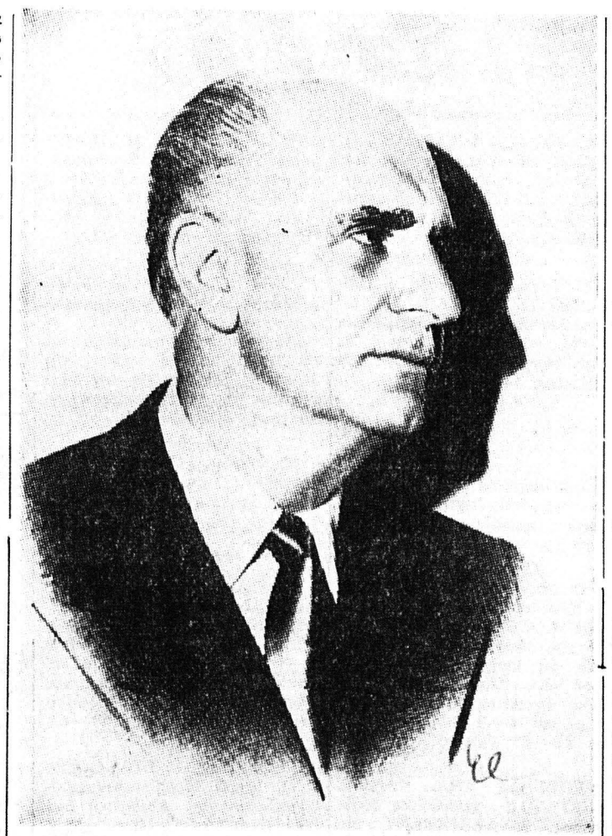

Ὁ ΤΣΩΡΤΣΙΛ ΥΠΕΣΤΗ ΕΓΚΕΦΑΛΙΚΗΝ ΘΡΟΜΒΩΣΙΝ ΚΑΤΟΠΙΝ ΚΡΥΟΛΟΓΗΜΑΤΟΣ

ΝΟΣΗΛΕΥΕΤΑΙ ΣΤΟ ΣΠΙΤΙ ΤΟΥ

ΛΟΝΔΙΝΟΝ. Ὁ σὲρ Οὐίνστον Τσῶρτσιλ ὑπέστη ἐγκεφαλικὴν θρόμβωσιν κατόπιν κρυολογήματος ὡς ἀνέφερεν ἐκδοθὲν ἰατρικὸν ἀνακοινωθέν.

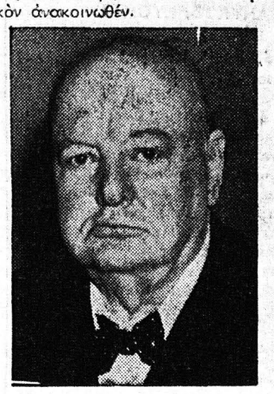

Ἐκ τοῦ περιβάλλοντος τοῦ παλαιμάχου πολιτικοῦ, πρώην πρωθυπουργοῦ τῆς Βρετανίας, ἐδηλοῦτο ὅτι οὗτος δὲν θὰ μεταφερθῇ εἰς νοσοκομεῖον.

Ἡ οἰκογένειά του, ἐζήτησεν ἀπὸ τὸν Τύπον καὶ τοὺς ἀναριθμήτους φίλους τοῦ Βρετανοῦ πολιτικοῦ ἀνδρὸς ὅπως ἀνεμένουν τὴν δημοσίευσιν τῶν ἰατρικῶν δελτίων, παρὰ νὰ ἀπευθύνωνται πρὸς τὴν κατοικίαν τοῦ ἀσθενοῦς, ἢ τοῦ θεράποντος ἰατροῦ.

Ὁ λόρδος Μόρρεν, ποὺ εἶναι ἡλικίας 83 ἐτῶν προσωπικὸς ἰατρὸς καὶ ἀφωσιωμένος φίλος τοῦ σὲρ Οὐίνστον εὑρίσκεται παρὰ τὸ προσκέφαλον αὐτοῦ.

Ἰατρικὴ προσωπικότης τῆς Βρετανικῆς πρωτευούσης ἐδήλωσεν, ὅτι ἡ ἐγκεφαλικὴ θρόμβωσις δὲν σημαίνει πάντοτε ἀποπληξίαν. Προκαλεῖται ἀπὸ τὴν ρῆξιν ἑνὸς ἐκ τῶν αἱμοφόρων ἀγγείων ποὺ τροφαδοτοῦν τὸν ἐγκέφαλον. Δὲν πρόκειται ὅμως ἀναγκαίως περὶ σημαντικοῦ αἱμοφόρου ἀγγείου.

Ἐνωρίτερον ἐγνώσθη ὅτι ὁ σὲρ Οὐίνστον Τσῶρτσιλ, εἶχεν ἀσθενήσει ἀπό τινων ἡμερῶν ἐκ κρυολογήματος.

Ἡ ἑλληνικὴ ἐμπορικὴ ναυτιλία ἀντιπροσωπεύει τὸ 40ο)ο τῆς ναυτικῆς δυνάμεως τῆς Ε.Ο.Κ.

Τρίτη μετὰ τὴν ναυτιλίαν τῶν ΗΠΑ καὶ τῆς Ἀγγλίας

1440 ΣΚΑΦΗ ΦΕΡΟΥΝ ΤΗΝ ΚΥΑΝΟΛΕΥΚΟΝ

ΑΘΗΝΑΙ. (Ἰδ. Ὑπ.). Γενικὴ εἶναι ἡ ἐπικρατοῦσα μεταξὺ τῶν ἐγκύρων ἑλληνικῶν καὶ ξένων κύκλων πεποίθησις ὅτι τὸ νέον ἔτος 1965 θὰ ἀποτελέσῃ τὴν ἀφετηρίαν περαιτέρω ἀναπτύξεως τῆς ἐμπορικῆς ναυτιλίας τῆς Ἑλλάδος.

ΑΥΞΑΝΕΤΑΙ Η ΧΩΡΗΤΙΚΟΤΗΣ

Ἡ πεποίθησις στηρίζεται εἰς τὴν πανηγυρικὴν ἀναγνώρισιν τῆς μεγάλης προσπαθείας τῆς κυβερνήσεως τῆς Ἑνώσεως Κέντρου, ἡ ὁποία ἐντὸς ὀλίγων μηνῶν κατώρθωσε νὰ ἀποθεσμεύσῃ τὴν ἑλληνικὴν ναυτιλίαν ἀπὸ τὰς συμπληγάδας τῆς ἀνεδαφικῆς ναυτιλιακῆς πολιτικῆς τῶν τελευταίων ἐτῶν καὶ νὰ διανοίξῃ δι' αὐτὴν εὐρυτάτην λεωφόρον προόδου διὰ τὸ μέλλον. Κατὰ τὴν γνώμην τῶν ἑλληνικῶν καὶ διεθνῶν ναυτιλιακῶν κύκλων, τὸ δεύτερον ἐξάμηνον τοῦ λήγοντος ἔτους 1964 ἀπετέλεσε πολύτιμον προκαταρκτικὸν στάδιον, κατὰ τὸ ὁποῖον ἐτέθησαν ἰσχυραὶ βάσεις ὑποδομῆς διὰ μίαν ἀλματώδη ἐξέλιξιν τοῦ ἐμπορικοῦ ναυτικοῦ

Ἤδη ἡ ἑλληνικὴ ναυτιλία ἀντιπροσωπεύει μόνη της τὸ 40 ο)ο τῆς συνολικῆς ναυτικῆς δυνάμεως τῶν ἑπτὰ χωρῶν τῆς Εὐρωπαϊκῆς Οἰκονομικῆς Κοινότητος μὲ σταθερῶς συνεχιζομένην αὔξησιν τῆς χωρητικότητος τοῦ ἐμπορικοῦ στόλου τῆς Ἑλλάδος. Προβλέπεται ὅτι αἱ δημιουργηθεῖσαι ὑπὸ τῆς κυβερνήσεως εὐνοϊκαὶ συνθῆκαι θὰ ἐπιτρέψουν κατὰ τὸ νέον ἔτος τὴν ἐγγραφὴν εἰς τὸ ἐθνικὸν τιμολόγιον σημαντικοῦ ἀριθμοῦ σκαφῶν, δεδομένου ὅτι ὁ ἐφοπλιστικὸς κόσμος τῆς Ἑλλάδος κατενόησε τὴν σημασίαν τῆς ὑψώσεως ἐπὶ πολλῶν ἐμπορικῶν πλοίων τῆς ἑλληνικῆς σημαίας. Ἡ συνεχὴς αὔξησις τοῦ ναυτιλιακοῦ συναλλάγματος καθίσταται πλέον ἐμφανὴς ἀφοῦ τὸ λῆξαν ἔτος 1964 θὰ εἶναι ἀνώτερον κατὰ 25 ἑκατομμύρια δολλάρια τοῦ προηγουμένου 1963. Ἰδιαιτέρας σημασίας γεγονός, ἐξ ἄλλου, εἶναι ἡ ἐγκατάστασις εἰς πολλοὺς ἑλληνικοὺς λιμένας δεκάδων νέων ναυτιλιακῶν γραφείων, ἐνῶ παράλληλον ἐκδηλοῦται τὸ ἐνδιαφέρον ἰσχυρῶν ἐφοπλιστικῶν οἴκων διὰ τὴν ἵδρυσιν εἰς τὴν Ἑλλάδα ἐπιχειρήσεων ξηρᾶς ἐχουσῶν ὅμως στενὴν σχέσιν μὲ τὴν θάλασσαν.

ΕΠΙΧΕΙΡΗΣΕΙΣ ΝΑΥΠΗΓΕΙΩΝ

Κατόπιν τῶν ἀνωτέρω, προβλέπεται ὅτι ἐντὸς τοῦ 1965 θὰ ἱδρυθοῦν εἰς τὴν Ἑλλάδα ὑπὸ γνωστῶν ἐφοπλιστικῶν ὁμάδων ἰσχυραὶ ἐπιχειρήσεις ναυπηγείων, ἐπισκευαστηρίων πλοίων τουριστικῶν καὶ οἰκοδομικῶν ἐκμεταλλεύσεων καὶ πιστωτικῶν καὶ ἀσφαλιστικῶν ἱδρυμάτων. Χαρακτηριστικὸν στοιχεῖον τῆς ἐπικειμένης ναυτιλιακῆς δραστηριότητος εἶναι ἡ αὔξησις κατὰ 3.000 περίπου τῶν ἀπογραφέντων ναυτικῶν ἐντὸς τοῦ 1964. Προστίθεται ὅτι πέραν τῆς ἱκανοποιήσεως βασικῶν αἰτημάτων τοῦ ναυτικοῦ κόσμου, τὰ ἐξαγγελθέντα μέτρα, τὰ ὁποῖα περιελήφθησαν εἰς τὸ νομοσχέδιον «περὶ ναυτικοῦ ἀπομαχικοῦ ταμείου», ἀποτελοῦν τοῦ λοιποῦ κίνητρον διὰ τὴν ποσὸν ἔλευσιν μεγαλυτέρου ἀριθμοῦ νέων εἰς τὸ ναυτικὸν ἐπάγγελμα. Ἐπίσης ἡ αὔξησις κατὰ 100ο)ο τοῦ ἀριθμοῦ τῶν δημοσκοῦ, ἀλλὰ καὶ τῶν διατεθεισῶν πιστώσεων ὑπὲρ ἀναδιοργανώσεως σχολῶν ἐμπορικοῦ ναυτικοῦ ἐκπαιδεύσεως εἰς τὴν Ἑλλάδα, θὰ συμβάλουν εἰς τὴν ποιοτικὴν κυρίως βελτίωσιν τῶν αὐριανῶν ναυτικῶν τῆς χώρας.

ΣΥΝΑΛΛΑΓΜΑ 150.000.000

Ἐκ τῶν ἐπισήμων στατιστικῶν στοιχείων προκύπτει ὅτι τὸ ναυτιλιακὸν συνάλλαγμα τοῦ ἔτους 1964 θὰ ἀνέλθῃ τελικῶς εἰς 150 περίπου ἑκατομμύρια δολλάρια. Προβλέπεται ὅτι εἰς τοῦτο θὰ προστεθῇ ποσὸν μεγαλύτερον τῶν 100.000.000 δολλαρίων ἐκ τῆς δημ