ΔΙΕΥΘΥΝΤΗΣ
ΧΡΙΣΤΟΣ ΡΙΖΟΠΟΥΛΟΣ
ΓΡΑΦΕΙΑ—ΤΥΠΟΓΡΑΦΕΙΑ
ΑΝΔΡ. ΜΙΧΑΛΑΚΟΠΟΥΛΟΥ 61α
ΤΗΛΕΦΩΝΑ:
Διεύθυνσις 32-02
Σύνταξις - Διαχείρισις 28-52

Η ΗΜΕΡΑ

ΚΑΘΗΜΕΡΙΝΗ ΠΡΩΪΝΗ ΤΩΝ ΠΑΤΡΩΝ ΑΝΕΞΑΡΤΗΤΟΣ ΕΦΗΜΕΡΙΣ

ΕΤΟΣ 20ον—ΑΡ. ΦΥΛΛΟΥ 6.153
ΠΕΜΠΤΗ 4 ΜΑΡΤΙΟΥ 1965
Τιμὴ φύλλου Δραχ. 1,50

ΛΟΓΩ ΤΗΣ ΑΔΙΑΛΛΑΞΙΑΣ ΤΩΝ ΕΝΔΙΑΦΕΡΟΜΕΝΩΝ

Ο ΜΕΣΟΛΑΒΗΤΗΣ κ. ΠΛΑΘΑ ΘΕΩΡΕΙ ΔΥΣΧΕΡΗ ΤΗΝ ΛΥΣΙΝ ΤΟΥ ΚΥΠΡΙΑΚΟΥ ΖΗΤΗΜΑΤΟΣ

Δὲν ἐζήτησεν ἡ Ἑλλὰς ν' ἀναβληθῆ ἡ ὑποβολὴ τῆς ἐκθέσεώς του προς τὸν γραμματέα τοῦ ΟΗΕ

Η ΚΥΠΡΟΣ ΔΕΧΕΤΑΙ ΝΑ ΠΑΡΑΤΑΘΗ Η ΕΝΤΟΛΗ ΤΗΣ ΔΙΕΘΝΟΥΣ ΔΥΝΑΜΕΩΣ

ΛΟΝΔΙΝΟΝ. Τὰ κύρια συμπεράσματα ἐκ τοῦ τελευταίου λόγου τῶν συνομιλιῶν τοῦ κ. Πλάθα, τὰ ὁποῖα καὶ θὰ ὡσουν τὸν τόνον τῆς ὑποβληθησομένης μέχρι τοῦ τέλους τοῦ μηνὸς ἐκθέσεώς του, δύνανται νὰ συνοψισθοῦν ὡς ἑξῆς:

1. Τελικὴ λύσις τοῦ Κυπριακοῦ ἐμφανίζεται πρὸς τὸ παρὸν ἀδύνατος, λόγω τῆς ἀδιαλλάκτου θέσεως τῶν ἐνδιαφερομένων.

2. Ἡ λύσις μιᾶς πραξικοπηματικῆς Ἑνώσεως θὰ ἦτο καταστρεπτική, δεδομένου ὅτι θὰ ὡδήγει, μὲ μαθηματικὴν ἀκριβειαν εἰς πόλεμον.

3. Ἐφ' ὅσον — Ἑλλὰς καὶ ἡ Κύπρος διατηρήσουν τὴν ψυχραιμίαν καὶ τὴν ὑπομονὴν των ἡ κόπωσις, ἡ ὁποία κατέχει τοὺς Τουρκοκυπρίους, θὰ διανοίξῃ βαθμιαίως, τὴν ὁδὸν πρὸς διμερεῖς συνεννοήσεις μεταξὺ τῶν Ἑλλήνων καὶ τῶν Τουρκοκυπρίων, ἡ ὁποία καὶ μόνον εἶναι δυνατὸν νὰ ὁδηγήσῃ εἰς δημοκρατικὴν ρύθμισιν τοῦ Κυπριακοῦ, μὲ βάσιν τὰς ἀρχὰς τῶν Ἡν. Ἐθνῶν.

Κατὰ συνέπειαν, ὁ μέγιστος κίνδυνος, τὸν ὁποῖον ἀντιμετωπίζουν τὴν στιγμὴν αὐτὴν ἡ Ἑλλὰς καὶ ἡ Κύπρος, εἶναι ν' ἀπολέσουν τὴν ὑπομονὴν των καὶ ν' ἀποδυθοῦνεις βεβιασμένας ἐνεργείας, αἱ ὁποῖαι θὰ ὡδοῦν εἰς τὴν Τουρκίαν τὴν δυνατότητα καὶ τὰ προσχήματα ἐπεμβάσεως. Ἀντιθέτως, συμφέρον τῆς Ἑλλάδος καὶ τῆς Κύπρου εἶναι νὰ ἐπιδείξουν κατανόησιν καὶ καλὴν θέλησιν, πείθουσαν τοὺς Τουρκοκυπρίους νὰ λογικευθοῦν χωρὶς νὰ ἀποστοῦν τῶν βασικῶν ἀρχῶν τοῦ ΟΗΕ.

Ὑπὸ τῶν ἐνταῦθα διπλωματικῶν κύκλων τὰ συμπεράσματα τοῦκ. Πλάθα χαρακτηρίζονται ὡς πλήρης δικαίωσις τῆς τακτικῆς, τὴν ὁποίαν ἠκολούθησαν αἱ κυβερνήσεις τῆς Ἑλλάδος καὶ τῆς Κύπρου.

ΛΕΥΚΩΣΙΑ. Ὡς ἐγνώσθη, ἡ κυπριακὴ Κυβέρνησις θὰ συμφωνήσῃ διὰ τὴν παράτασιν τῆς ἐντολῆς τῆς διεθνοῦς δυνάμεως, ἀλλὰ θὰ ζητήσῃ νὰ περιορισθῆ ἀριθμητικῶς, διότι ἐνθαρρύνονται οἱ Τουρκοκύπριοι.

Ἐξ ἄλλου ὁ πρόεδρος Μακάριος, συνοδευόμενος ἀπὸ τὸν ὑπουργὸν Ἐσωτερικῶν κ. Γεωσκάτζην, συνεχίζει τὰς ἐπισκέψεις του, εἰς τὰ στρατόπεδα τῆς ἐθνοφρουρᾶς, εἰς λόγον του δὲ ἐτόνισε, μεταξὺ ἄλλων, τὰ ἑξῆς:

«Ἔρχομαι διὰ νὰ σᾶς διαβεβαιώσω, ὅτι σεῖς μὲν εἶσθε οἱ πρόμαχοι, ἀκολουθεῖ ὅμως θαρραλέως καὶ ἀποφασιστικῶς ὁλόκληρος ὁ Λαός ὡς ἕνας ἄνθρωπος εἰς τὸν ἀγῶνα διὰ τὴν διασφάλισιν τῆς ἀκεραιότητος τῆς νήσου καὶ τὴν Ἕνωσιν μὲ τὴν Ἑλλάδα, τὴν ὁποίαν ἀπὸ αἰώνων αἱ γενεαὶ τῶν Ἑλλήνων ὡραματίσθησαν καὶ προσεδόκησαν. Ἑκάστη στιγμή, τὴν ὁποίαν σήμερον ζῶμεν, ἀνήκει εἰς τὴν Αἰωνιότητα. Ὑπαγορεύεται ἀπὸ τὸ παρελθὸν καὶ προδιαγράφει τὸ μέλλον. Καὶ τὸ μέλλον αὐτὸ εἶναι ἡ Ἕνωσις μὲ τὴν Ἑλλάδα, τῆς ὁποίας ἡ Κύπρος εἶναι τμῆμα ἀναποσπαστον. Πρὶν ἀκόμη ἡ Κύπρος ἑνωθῆ μὲ τὴν Ἑλλάδα, ἡ Ἑλλὰς ἡνώθη μὲ τὴν Κύπρον. Ἔστειλε τὰ τέκνα της ἐδῶ νὰ πολεμήσουν μὲ τοὺς προσφιλεῖς ἀδελφούς των καὶ νὰ θυσιασθοῦν, ἐν ἀνάγκῃ ἐγείραντες πάλιν εἰς τὴν ἑλληνικὴν αὐτὴν ἐσχατιὰν κοινὰ τρόπαια ἀρετῆς καὶ ὀρθοετοῦντες διὰ τῶν τάφων των τὴν ἑλληνικὴν Ἐπικράτειαν. Οὐδεμία δύναμις εἶναι δυνατὸν νὰ μᾶς καταβάλῃ καὶ νὰ μᾶς ἐκτρέψῃ τοῦ σκοποῦ μας καὶ σκοπὸς μας εἶναι ἡ Ἕνωσις».

Ἡ Γιουγκοσλαβία καὶ τὸ Κυπριακὸν

ΑΘΗΝΑΙ. Ἔγκυρος κυβερνητικὴ πηγὴ ἐρωτηθεῖσα ἐπὶ χθεσινοῦ δημοσιεύματος ἐδήλωσεν ὅτι εἶναι ἀγανακτισμένοι, ὅτι ἡ ἑλληνικὴ κυβέρνησις ἐζήτησεν ἀπὸ τὸν μεσολαβητὴν τοῦ Ο.Η.Ε. κ. Πλάθα ὅπως ἀναβάλῃ τὴν ὑποβολὴν τῆς ἐκθέσεώς του εἰς τὸν κ. Θάντ, διότι φοβεῖται ὅτι οὗτος πρόκειται νὰ προτείνῃ πενταμερῆ διάσκεψιν τὴν ὁποίαν ἀποκρούει ἡ Ἑλλάς.

ΑΘΗΝΑΙ. Ὡς μετεδόθη ἐξ Ἀγκύρας, ἐκπρόσωπος τοῦ τουρκικοῦ ὑπουργείου Ἐξωτερικῶν ἐδήλωσε χθὲς ὅτι ἡ Γιουγκοσλαβία δὲν ἔχει μεταβάλει τὰς ἀπόψεις της ἐπὶ τοῦ κυπριακοῦ καὶ ὅτι αὕτη δὲν ἐπιδιώκει οὐδεμίαν οὔτε ὑπὲρ τῆς Ἑλλάδος οὔτε ὑπὲρ τῆς Τουρκίας.

Ἡ Γιουγκοσλαβία, ὡς ἀνέφερεν ὁ ἐκπρόσωπος, ἀπήντησε φιλικῶς εἰς σχετικὴν ἐρώτησιν τῆς τουρκικῆς κυβερνήσεως καὶ διηκρίνησεν ὅτι δὲν ἐκδηλώνει προτίμησιν. Κατὰ τὸν Τοῦρκον ἐκπρόσωπον ἡ θέσις τῆς Γιουγκοσλαβίας παραμένει ἀμετάβλητος. Ἡ χώρα αὐτὴ ἐπιθυμεῖ τὴν ἀνεξαρτησίαν, τὴν κυριαρχίαν καὶ τὴν ἐδαφικὴν ἀκεραιότητα τῆς Κύπρου καὶ ὄχι τὴν ἕνωσιν αὐτῆς μετὰ τῆς Ἑλλάδος.

Ἔγκυρος ἑλληνικὴ πηγή, ὑπ' ὄψιν τῆς ὁποίας ἐτέθησαν αἱ ἀνωτέρω ἀνακοινώσεις ἐτόνισε τὰ ἑξῆς:

«Τὸ κοινὸν ἑλληνογιουγκοσλαβικὸν ἀνακοινωθὲν ἀναφέρει σαφῶς, ὅτι ὁ κυπριακὸς λαὸς θὰ κληθῆ ἐν τῷ συνόλῳ του νὰ ἀποφανθῆ περὶ τοῦ μέλλοντος τῆς νήσου. Διὰ πάντα γνωρίζοντα γραφὴν καὶ ἀνάγνωσιν τὸ ἀνακοινωθὲν δὲν ὁμιλεῖ οὔτε περὶ δύο χωριστῶν ἐθνικῶν ὁμάδων εἰς Κύπρον, ἀλλὰ οὔτε περὶ ὁμοσπονδιακῆς λύσεως τὴν ὁποίαν ὑποστηρίζουν οἱ Τοῦρκοι. Ἡ Ἑλλὰς ὑποστηρίζει τὴν ἀναγνώρισιν τοῦ δικαιώματος τῆς αὐτοδιαθέσεως διὰ τὴν Κύπρον».

ΛΕΥΚΩΣΙΑ. Ὁ ἀντιπρόεδρος κ. Κιουτσοὺκ εἰς ἄρθρον του δημοσιευθὲν εἰς τὴν Τουρκοκυπριακὴν ἐφημερίδα «Χαλκίν» γράφει ὅτι «ἡ εἰρηνικὴ συνύπαρξις τῶν δύο κοινοτήτων τῆς νήσου εἶναι δυνατή, ἐὰν οἱ Ἕλληνες ἀποφασίσουν νὰ ἐγκαταλείψουν τὰ σχέδιά των διὰ τὴν ἕνωσιν καὶ σεβασθοῦν τὸ Σύνταγμα».

Τὸ ἄρθρον ἐπέσυρε τὴν προσοχὴν τῶν παρατηρητῶν, οἱ ὁποῖοι ὑπογραμμίζουν ὅτι εἶναι ἡ πρώτη φορὰ καθ' ἣν ἀπὸ τῆς ἐκδηλώσεως τῆς κρίσεως εἰς τὴν Κύπρον αἱ τουρκοκυπριακαὶ ἐφημερίδες ἐγκαταλείπουν τὰ συνθήματά των ἐπὶ τοῦ ἀδυνάτου τῆς συνυπάρξεως μεταξὺ Ἑλλήνων καὶ Τούρκων.

ΔΙΑΒΗΜΑ ΤΟΥ κ. ΝΤΑΠΤΣΕΒΙΤΣ

ΔΕΝ ΣΥΝΕΖΗΤΗΘΗ ΜΑΚΕΔΟΝΙΚΟΝ ΘΕΜΑ ΕΙΣ ΤΟ ΒΕΛΙΓΡΑΔΙ

Η ΓΙΟΥΓΚΟΣΛΑΒΙΑ ΕΞΕΦΡΑΣΕ ΛΥΠΗΝ ΔΙΑ ΤΗΝ ΠΑΡΑΝΟΗΣΙΝ

ΑΘΗΝΑΙ. Ὁ πρωθυπουργὸς κ. Παπαδρέου ἐδέχθη χθὲς τὴν πρωΐαν τὸν πρεσβευτὴν τῆς Γιουγκοσλαβίας κ. Ντάπτσεβιτς, μετὰ τοῦ ὁποίου εἶχε συνομιλίαν ἐπὶ διαφόρων θεμάτων ἐνδιαφερόντων τὰς δύο χώρας.

Ἡ συζήτησις περιεστράφη εἰς ὅλα τὰ θέματα τὰ ἀναφερόμενα εἰς τὰς σχέσεις μεταξὺ τῶν δύο χωρῶν.

Ἐπὶ τῇ εὐκαιρίᾳ ὁ Γιουγκοσλόβος πρεσβευτὴς ἐξέφρασεν εἰς τὸ κ. πρωθυπουργὸν τὴν λύπην του διὰ τὰς παραμορφώσεις τῶν διεξαχθεισῶν εἰς Βελιγράδιον συομιλιῶν, διότι, ὅπως ἐτόνισεν, ἡ ἀλήθεια εἶναι ὅτι δὲν ἐγένετο εἰς τὸ Βελιγράδιον λόγος περὶ τοῦ μακεδονικοῦ ζητήματος. Ὁ κ. Ντάπτσεβιτς ἐτόνισεν ὅτι οἱ Γιουγκοσλάβοι διατηροῦν ἀρίστας ἐντυπώσεις ἀπὸ τὴν ἄμεσον ἐπικοινωνίαν των μὲ τὸν πρωθυπουργὸν καὶ τὸν ὑπουργὸν Ἐξωτερικῶν τῆς Ἑλλάδος καὶ ἐπιθυμοῦν νὰ μὴν ὑπάρξῃ οὐδὲν θέμα, τὸ ὁποῖον θὰ ἠδύνατο νὰ παρεμποδίσῃ στενωτέραν σύσφιγξιν τῶν σχέσεων μεταξὺ τῶν δύο χωρῶν.

ΑΘΗΝΑΙ. Ὡς μεταδίδεται ἐν Ἀθηναϊκὸν πρακτορεῖον εἰδήσεων ἐκ Βελιγραδίου ἡ ἐφημερὶς «Πολίτικα», ὄργανον τῆς γιουγκοσλαβικῆς κυβερνήσεως εἰς χθεσινὸν ἄρθρον της ἐπὶ τῆς προσφάτου ἐπισκέψεως τοῦ Ἕλληνος πρωθυπουργοῦ καὶ τοῦ ὑπουργοῦ τῶν Ἐξωτερικῶν εἰς τὴν Γιουγκοσλαβίαν ὑπογραμμίζει ὅτι ἡ ἐπίσκεψις αὕτη καὶ αἱ διεξαχθεῖσαι συνομιλίαι ἐθεωρήθησαν ἀπὸ τοὺς πολιτικοὺς κύκλους τῶν δύο χωρῶν, τῆς γιουγκοσλαβικῆς κοινῆς γνώμης καὶ τῶν περισσοτέρων ἑλληνικῶν ἐφημερίδων ὡς ἐπιτυχεῖς καὶ ἐπωφελεῖς διὰ τὴν περαιτέρω ἀνάπτυξιν τῶν ἐκ παραδόσεως φιλικῶν σχέσεων μεταξὺ Ἑλλάδος καὶ Γιουγκοσλαβίας.

Ἡ ἰδία ἐφημερὶς ὑπογραμμίζει ὅτι κατὰ τὰς συνομιλίας τοῦ Βελιγραδίου δὲν ἐγένετο λόγος διὰ τὸ μακεδονικὸν καὶ ὅτι ὁ ὅλος θόρυβος ὑπεκινήθη ὑπὸ τῆς ἑλληνικῆς δεξιᾶς, προκειμένου νὰ δημιουργηθῆ ἀβεβαιότης ὅσον ἀφορᾶ τὴν πολιτικὴν κατάστασιν εἰς τὴν Ἑλλάδα καὶ νὰ περιέλθῃ εἰς δύσκολον θέσιν ἡ σημερινὴ ἑλληνικὴ κυβέρνησις. «Τοῦτο, ἄλλως τε, —προσθέτει ἡ ἐφημερὶς — ἐπεβεβαίωσεν αὐτὸς οὗτος ὁ πρωθυπουργὸς κ. Παπανδρέου καὶ ὁ ἐκπρόσωπος τοῦ ὑπουργείου Ἐξωτερικῶν τῆς Γιουγκοσλαβίας.

Ἡ ἐκστρατεία ὅμως αὐτὴ τοῦ κόμματος τῆς Δεξιᾶς καὶ τοῦ Γύπου της — καταλήγει ἡ ἐφημερὶς—δὲν πρόκειται νὰ ἔχῃ ἀπήχησιν εἰς τὴν ψυχὴν τοῦ ἑλληνικοῦ λαοῦ, ὁ ὁποῖος ὡς καὶ οἱ λαοὶ τῆς Γιουγκοσλαβίας, γνωρίζουν ἄριστα τὴν μεγάλην σημασίαν, τὴν ὁποίαν ἐνέχει ἡ περαιτέρω ἀγαθὴ πρόοδος τῶν σχέσεων μεταξὺ τῶν δύο γειτονικῶν λαῶν».

ΣΥΝΕΧΙΖΕΤΑΙ Ο ΔΙΑΛΟΓΟΣ ΤΩΝ ΔΥΟ ΑΡΧΗΓΩΝ

ΚΑΝΕΛΛΟΠΟΥΛΟΣ: Διὰ νὰ σωθῆ ἡ Ἑλλὰς ἐπιβάλλεται νὰ φύγῃ ὁ κ. πρωθυπουργὸς

ΠΑΠΑΝΔΡΕΟΥ: Θὰ διατυπώνῃ ἐπὶ τρία ἔτη ἀκόμη τὸ αὐτὸ αἴτημα ὁ ἀρχηγὸς τῆς Ε.Ρ.Ε.

ΔΙΑΦΟΡΕΤΙΚΑΙ ΕΡΜΗΝΕΙΑΙ ΤΟΥ ΣΧΕΔΙΟΥ "ΠΕΡΙΚΛΗΣ,,

ΑΘΗΝΑΙ. Ὁ ἀρχηγὸς τῆς ΕΡΕ κ. Κανελλόπουλος, προέβη χθὲς εἰς μακρὰς ἀνακοινώσεις ἀναφερόμενος εἰς τὴν δημοσίευσιν τῶν Πρακτικῶν τῆς ἐκθέσεως Λουκάκη. Ὁ ἀρχηγὸς τῆς ΕΡΕ ὑποστηρίζει ὅτι ὁ στρατηγὸς Λουκάκης ἐμεροληπτησεν εἰς τὴν ἔκθεσίν του καὶ δὲν ἀνέφερεν ὅλα τὰ στοιχεῖα, διὰ τῶν ὁποίων θ' ἀπεδεικνύετο ὅτι τὸ σχέδιον «Περικλῆς» ἀνεφέρετο μόνον εἰς τὴν ἀναχαίτισιν τοῦ κομμουνισμοῦ.

Ὁ κ. Κανελλόπουλος λέγει περαιτέρω ὅτι μετὰ τὰς ἐκλογὰς τοῦ 1958 ὅτε ἡ ΕΔΑ κατέστη ἀξιωματικὴ ἀντιπολίτευσις ὁ τότε πρωθυπουργὸς προεκάλεσε σύσκεψιν τοῦ ἀνωτάτου στρατιωτικοῦ συμβουλίου καθ' ἣν ἀπεφασίσθη νὰ ἀρχίσῃ ἡ «γιγαντιαία ἐπιχείρησις» τὴν ὁποίαν ὁ κ. Λουκάκης βαπτίζει ἤδη ἐπιχείρησιν ἐν ὄψει ἐκλογῶν. Βεβαίως καὶ ἐν ὄψει ἐνδεχομένων ἐκλογῶν μετὰ δύο ἢ τρία ἢ τέσσαρα ἔτη εἶχεν ἐθνικὴν ἀξίαν ἡ ἀποφασισθεῖσα προσπάθεια.

Ἀναφερόμενος ὁ κ. Κανελλόπουλος εἰς τὰς ἀποφάσεις τὰς ὁποίας μνημονεύει εἰς τὴν ἔκθεσίν του ὁ κ. Λουκάκης τονίζει ὅτι πολλὰ σημεῖα αὐτῶν, τὰ ὁποῖα δὲν ἔδωσεν εἰς τὴν δημοσιότητα ἀποδεικνύουν σαφῶς ὅτι κύριον μέλημα ἦτο ἡ ἀντιμετώπισις καὶ μόνον τοῦ κομμουνισμοῦ.

Αἱ δηλώσεις τοῦ κ. Κανελλοπούλου καταλήγουν ὡς ἑξῆς:

«Αἱ μετὰ τὸ μέγα συλλαλητήριον τῶν Ἀθηνῶν πράξεις τοῦ κ. Παπανδρέου ἐπεκύρωσαν ἔτι μᾶλλον τὴν ἀλήθειαν, ὅτι διὰ νὰ σωθῆ ἡ χώρα πρέπει οὗτος τὸ ταχύτερον νὰ ἀπέλθῃ. Καὶ ἐξήντλησεν ὁ ἴδιος καὶ τὸ τελευταῖον περιθώριον ἀνοχῆς τῆς ἑλληνικῆς ἱστορίας ἀπέναντί του».

Ὁ πρωθυπουργὸς κ. Παπανδρέου ἀπαντῶν εἰς τὰς ἀνωτέρω δηλώσεις τοῦ κ. Κανελλοπούλου ἀναφέρει μεταξὺ ἄλλων ὅτι ἀπεδείχθη ὅτι ἀντιθέτως ἀπὸ ὅ,τι ὑποστηρίζει ὁ ἀρχηγὸς τῆς ΕΡΕ, τὸ σχέδιον «Περικλῆς» δὲν ἦτο πολεμικόν, ἀλλὰ ἦτο σχέδιον διασμοῦ τῆς λαϊκῆς θελήσεως.

Ὁ στρατὸς— τονίζει ὁ κ. πρωθυπουργός— οὐδέποτε εἶχε χρησιμοποιηθῆ εἰς ἐκλογὰς ὡς μέσον ἐπικρατήσεως ἑνὸς κόμματος πρὸς διασμὸν τῆς λαϊκῆς θελήσεως. Ἀπὸ τὰ κείμενα τοῦ σχεδίου προκύπτει ὅτι τοῦτο ἀφεώρα τὰς ἐκλογάς, εἰς τρία δὲ σημεῖα ἀναφέρονται αἱ ἐκλογαί.

Ἡ εὐθύνη τῆς ἡγεσίας τῆς ΕΡΕ— συνεχίζει— εἶναι ἀποδεδειγμένη καὶ ἀνεξιλέωτος. Οἱ ἀξιωματικοὶ δὲν ὑπέχουν ἀπολύτως καμμίαν εὐθύνην, δεδομένου ὅτι ἔλαβον ἐντολὴν καὶ τὴν ἐξετέλεσαν. Ἐξανίσταται ὁ ἀρχηγὸς τῆς ΕΡΕ διότι ἀπόρρητα ἔγγραφα ἐδόθησαν εἰς τὴν δημοσιότητα. Θὰ ἐδικαιοῦτο νὰ ἐξανίσταται ἐὰν τὸ σχέδιον ἦτο πολεμικόν. Ἀλλὰ ἦτο ἐκλογικὸν καὶ τὰ σχέδια ἐκλογικῶν πραξικοπημάτων δύνανται καὶ πρέπει νὰ δίδωνται εἰς τὴν δημοσιότητα διὰ νὰ ἐπιβάλῃ ὁ λαὸς τὰς νομίμους κυρώσεις.

Τέλος ὁ κ. Παπανδρέου ἀναφερόμενος εἰς τὸ ἐπανειλημμένως λεχθὲν ὑπὸ τοῦ κ. Κανελλοπούλου ὅτι πρέπει νὰ ἀπομακρυνθῆ τῆς κυβερνήσεως, λέγει: «Ὁμολογῶ ὅτι ἐφ' ὅσον εἶναι εἰς τὸν κ. Κανελλόπουλον τοῦτο τόσον προσφιλὲς καὶ ἐπιμένει δὲν δύναμαι νὰ τὸ ἀγνοήσω. Ἀνταποχρίνομαι εἰς τὴν ἐπιθυμίαν του. Τοῦ ὑπόσχομαι, ὅτι θὰ τοῦ παρέχω τὴν εὐχαρίστησιν νὰ τὸ ἐπαναλαμβάνῃ ἐπὶ τρία ἀκόμη ἔτη».

Τὰ ἐστενογραφημένα πρακτικὰ τῆς Βουλῆς

Ο κ. Β. ΕΦΡΑΙΜΙΔΗΣ ΖΗΤΕΙ «περισσοτέραν δημοκρατίαν»

ΑΝΤΙΚΡΟΥΣΙΣ ΑΠΟ ΤΟΝ κ. ΓΑΡΟΥΦΑΛΙΑΝ

10ον

ΠΡΟΕΔΡΟΣ. Ὁ κ. Εὐφραιμίης ἔχει τὸν λόγον.

Β. ΕΦΡΑΙΜΙΔΗΣ. Κύριοι βουλευταί, ἡ πορεία τῆς συζητήσεως ἐπὶ τοῦ θέματος τὸ ὁποῖον ἀναφέρεται εἰς τὰς ἐπερωτήσεις τόσον τῆς ΕΡΕ, ὅσον καὶ τῆς παρατάξεώς μας, ἀπεδείξεν ὅτι πραγματικὰ ὑπῆρξε ἀπόλυτος συνάφεια μεταξὺ τῶν ἰδικῶν μας ἐπερωτήσεων καὶ τῶν προταγθεισῶν ἐπερωτήσεων τῆς ΕΡΕ. Διότι τὸ θέμα, παρ' οἱαδήποτε ἐκφραστικὰς παραλλαγὰς ἢ διατυπώσεις ἢ ἐξηγήσεις, ἀπεδείχθη ὅτι συνίσταται εἰς τὸ ἐρώτημα: Ποία πολιτικὴ ἐφαρμόζεται εἰς ὅτι ἀφορᾶ τὸ ἐσωτερικόν μας καθεστώς.

Ἐπὶ τοῦ θέματος αὐτοῦ, κύριοι Συνάδελφοι, ἡ μὲν ΕΡΕ ἔχει τὰς ἰδικάς της ἀπόψεις, εἰς τὰς ὁποίας ἐν συνεχείᾳ θὰ ἀναφερθῶ. Ἡμεῖς ἔχομεν τὰς ἰδικάς μας ἀπόψεις, ἡ δὲ Κυβέρνησις, καθ' ἃ δικαιοῦται, ἔχει τὰς ἰδικάς της ἀπόψεις. Ὑπερανω ὅμως τῶν ἀπόψεων ποὺ ἔτουν, διατυπώνουν, καὶ ἐφαρμόζουν αἱ παρατάξεις, νομίζω ὅτι ἐπὶ τοῦ θέματος, «Ἐσωτερικὸν Καθεστὼς» εἰς τὴν Πατρίδα μας ὑπάρχει κάτι τι πολὺ σημαντικόν. Καὶ αὐτὸ τὸ σημαντικὸν εἶναι τὸ Σύνταγμα καὶ αἱ παραδόσεις τοῦ τόπου μας. Καὶ πέραν αὐτῶν, ὁ τρόπος μὲ τὸν ὁποῖον ἐξεφράσθη ὁ Ἑλληνικὸς λαὸς κατὰ τὴν ἐκλογικὴν ἀναμέτρησιν τῆς 9ης Νοεμβρίου 1963 καὶ τῆς 16ης Φεβρουαρίου 1964.

Κύριοι Συνάδελφοι, πρὶν ἢ εἰσέλθω εἰς τὴν οὐσίαν τοῦ θέματος, διὰ νὰ ἀποδείξω ποῦ ἡμεῖς στηριζόμεθα, ὅταν διατυπώνομεν ἐπερώτησιν κατὰ τῆς Κυβερνήσεως, διὰ τὸν τρόπον ποὺ ἐφαρμόζει τὴν λαϊκὴν ἐντολήν, εἶμαι ὑποχρεωμένος νὰ ἀναφερθῶ εἰς ὅσα, καὶ κατὰ τὴν ἀποψινὴν συζήτησιν καὶ τὰ ὅσα ἀνεφέρθησαν ἐκ μέρους τῆς ΕΡΕ κατὰ τὴν προηγηθεῖσαν ἐπὶ τοῦ θέματος συζήτησιν. Κύριοι Συνάδελφοι, πρέπει εὐθὺς ἀμέσως νὰ διαπιστώσῃ ὅτι ἐκ μέρους τῆς ΕΡΕ καὶ εἰδικώτερον ἐκ μέρους τοῦ Ἀρχηγοῦ της διεπράχθη ἕνα λάθος τακτικῆς. Θὰ ἀντελήφθητε ὅτι τὸ λάθος αὐτὸ εἶναι πολὺ φανερόν. Ἐθίγεται, καὶ εἰς τὰς συζητήσεις ἐντὸς τῆς Βουλῆς καὶ εἰς οἱουδήποτε εἴδους ἄλλους ἀγῶνας, νὰ μὴ ἀναγγέλλῃ κανεὶς μὲ τυμπανοκρουσίας ὅτι πολλὰ πράγματα καταπληκτικά, τὰ ὁποῖα θὰ ἐξεγείρουν τὸν Ἑλληνικὸν λαόν, ἔχει νὰ εἴπῃ καὶ ὅτι θὰ κάμῃ τοῦτο, θὰ εἴπῃ τὸ ἄλλο. Ἀσφαλῶς, ἡ τοιαύτη προαγγελία μειώνει τὴν σημασίαν αὐτῶν ποὺ προτίθεται νὰ φέρῃ ἐνώπιον τοῦ Σώματος. Ἐὰν αὐτὰ τὰ ὁποῖα πρόκειται νὰ θέσῃ ὑπ' ὄψιν τῆς Βουλῆς δὲν εἶναι βάσιμα, διατί νὰ ἐκτεθῆ; Διότι, ἀφοῦ δὲν θὰ εἶναι βάσιμα, ἡ ὅλη προσπάθεια πίπτει εἰς τὸ κενόν. Φοβοῦμαι ὅτι κυρίως τὸ λάθος διεπράχθη ἀπὸ τὸν Ἀρχηγὸν τῆς ΕΡΕ καὶ τοὺς ὁμιλήσαντας συναδέλφους τῆς παρατάξεώς του, διότι εἶχεν ἀναγραφῆ ἐκ τῶν ποτέρων εἰς τὸν Τύπον τῆς Δεξιᾶς ὅτι ἐπέκειτο ἡ ἀποκάλυψις σοβαρωτάτων γεγονότων κατὰ τὴν συζήτησιν τοῦ ἐν λόγῳ θέματος εἰς τὴν Βουλήν, ἀπὸ τὴν ΕΡΕ. Ἐγράφετο ὅτι ὁ κ. Ἀρχηγὸς τῆς ΕΡΕ θὰ ἔφερεν ἐνώπιον τοῦ Ἑλληνικοῦ λαοῦ διὰ τῆς Βουλῆς τρομακτικὰ στοιχεῖα, ὥστε νὰ ἀποστομώσῃ τὰ πάντα καὶ νὰ πείσῃ τοὺς πάντας περὶ τῆς ὀρθότητος τῶν στοιχείων τῶν συνταρακτικῶν ποὺ θὰ ἀπεκάλυπτοντο. Τὸ συμπέρασμα ἀπὸ τὴν ὁμιλίαν τοῦ κ. Ἀρχηγοῦ τῆς ΕΡΕ εἶναι ὅτι ἀνησύχησε καὶ ὁ ἴδιος, διότι διὰ τῶν ὅσων εἶπεν δὲν διεφώτισεν οὔτε τὴν Βουλήν, οὔτε τὸν Ἑλληνικὸν λαόν. Ὑπάρχει μία φρασεολογία χαρακτηριστικὴ ἐν προκειμένῳ, ὅτι «ἐπομβρία λέξεων ἀγομβρία νοήματος».

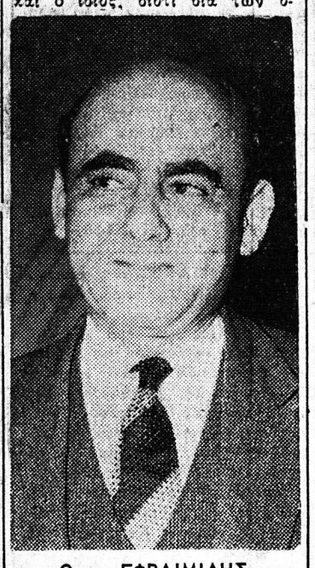

Ο κ. ΕΦΡΑΙΜΙΔΗΣ

Ι. ΚΟΥΤΣΟΧΕΡΑΣ: Κύριε Συνάδελφε, καὶ τὸ «Ὤδινεν ὄρος καὶ ἔτεκε μῦν». Εἶναι καὶ αὐτὸ ἀντικειμενικὸν εἰς τὴν περίπτωσιν.

Β. ΕΦΡΑΙΜΙΔΗΣ: Εἶναι τὸ πρᾶγμα τόσον εὐάλωτον, ὥστε πολλὰ κανεὶς πρέπει νὰ σκεφθῆ. Κύριοι Βουλευταί, ὁ κ. Ἀρχηγὸς τῆς ΕΡΕ ἐξῆρε τὰ ὅσα κατὰ τὴν προηγηθεῖσαν συζήτησιν διετυπώθησαν, ὡς τρομερὰ στοιχεῖα, ἐκ μέρους τοῦ Συναδέλφου κ. Φροντιστῆ καὶ παρεπονέθη ὅτι καὶ ἡ Βουλὴ καὶ ὁ Τύπος καὶ ἕνα μέρος τῆς Κοινῆς Γνώμης δὲν τὰ ἐπρόσεξαν καὶ μάλιστα, εἶπεν, τὰ κατεριωνεύθησαν. Εἶναι δίκαιον τὸ παράπονόν του, κύριοι Συνάδελφοι; Φοβοῦμαι ὅτι δὲν εἶναι. Διότι ἠκούσαμεν τὴν ὁμιλίαν ἐκείνην, ἡ ὁποία ἀνεφέρετο εἰς ὡρισμένα περιστατικά, τὰ ὁποῖα εἴτε τὸ θέλουν ὁ κ. Κανελλόπουλος καὶ ὁ κ. Φροντιστῆς, εἴτε ὄχι, εἶναι γεγονότα, εἶναι δραστηριότητες, αἱ ὁποῖαι κεῖνται ἀπολύτως ἐντὸς τῶν πλαισίων τοῦ πολιτεύματος τοῦ συντάγματος, τῆς κειμένης νομοθεσίας. Ἐπεκαλέσθη ὁ συνάδελφος κ. Φροντιστὴς καὶ ὡρισμένα ἄλλα συγκεκριμένα περιστατικά. Αὐτὰ τὰ συγκεκριμένα περιστατικά, ἦσαν, ἀτυχῶς, δι' ἐκεῖνον, ὁ ὁποῖος τὰ ἐπεκαλέσθη, ἀνακοιβέστατα. Θὰ πάρω ὡρισμένα εἰς τὴν τύχην. Εἴπομεν, εἶναι γενικὸν τὸ θέμα ἀλλὰ «ἐξ ὄνυχος τὸν λέοντα», ὅτι δῆθεν εἰς τὸ περίφημον ἡμερολόγιον εἰς τὰς 17 Ἰανουαρίου σημειώνεται ἡ δολοφονία τοῦ Λουμούμπα καὶ ὁ πλα εἰς τὸ ὄνομά του ὑπάρχει σταυρός, καὶ ἐνῷ ὑπάρχει σταυρὸς εἰς τὸ ὄνομα τοῦ Λουμούμπα δὲν ὑπάρχει σταυρὸς εἰς τὸ ὄνομα τοῦ Ἁγίου Ἀντωνίου ποὺ ἑόρταζε τὴν ἡμέραν αὐτήν. Ἀφοῦ τοῦ ἔδωσεν τόσον τρομακτικὴν σημασίαν ὁ στρατηγὸς κ. Φροντιστής, δὲν θὰ ἔπρεπε προηγουμένως νὰ ἀγαγνώσῃ τὸ ἡμερολόγιον αὐτὸ καὶ κατόπιν νὰ ἐξαγάγῃ τὰ συμπεράσματά του; Ἀσφαλῶς ἀπὸ τὴν ἀνάγνωσιν ἐκείνην θὰ διεπίστωνε ὅτι εἰς τὰς 17 Ἰανουαρίου σημειώνεται τὸ ὄνομα τοῦ Ἁγίου Ἀντωνίου μὲ ἕνα μεγάλο σταυρὸ καὶ πιὸ κάτω ὑπάρχει τὸ ὄνομα τῶν Λουμούμπα εἰς τὸ ἡμερολόγιον αὐτὸ χωρὶς σταυρό!