ΔΙΕΥΘΥΝΤΗΣ
ΧΡΙΣΤΟΣ ΡΙΖΟΠΟΥΛΟΣ
ΓΡΑΦΕΙΑ—ΤΥΠΟΓΡΑΦΕΙΑ
ΑΝΔΡ. ΜΙΧΑΛΑΚΟΠΟΥΛΟΥ 61α
ΤΗΛΕΦΩΝΑ:
Διεύθυνσις 32-02
Σύνταξις - Διαχείρισις 28-52

Η ΗΜΕΡΑ

ΚΑΘΗΜΕΡΙΝΗ ΠΡΩΙΝΗ ΤΩΝ ΠΑΤΡΩΝ ΑΝΕΞΑΡΤΗΤΟΣ ΕΦΗΜΕΡΙΣ

ΕΤΟΣ 21ον—ΑΡ. ΦΥΛΛΟΥ 6.176
ΠΕΜΠΤΗ 1 ΑΠΡΙΛΙΟΥ 1965
Τιμή φύλλου Δραχ. 1,50

ΠΟΛΛΑΙ ΖΗΜΙΑΙ ΕΠΡΟΞΕΝΗΘΗΣΑΝ ΕΙΣ ΠΑΤΡΑΣ ΑΠΟ ΤΟΝ ΣΕΙΣΜΟΝ

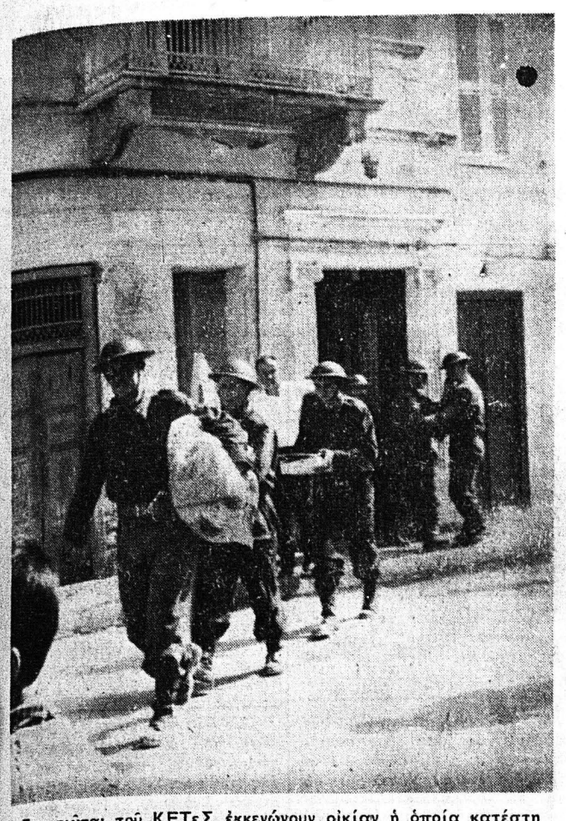

Στρατιῶται τοῦ ΚΕΤεΣ ἐκκενώνουν οἰκίαν ἡ ὁποία κατέστη ἑτοιμόρροπος

Τὸ ἀκατοίκητον μέγαρον Μαραγκοπούλου μετὰ τὸν χθεσινὸν ἰσχυρὸν σεισμὸν

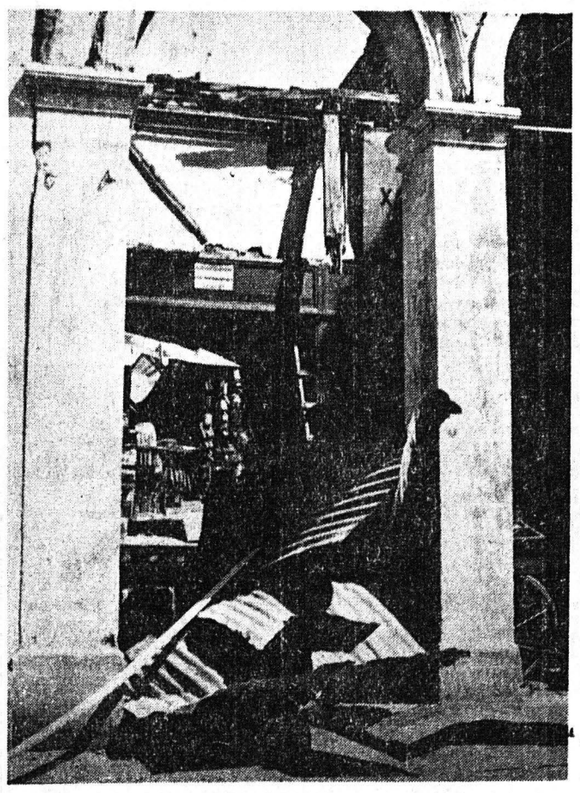

Ὁ τοῖχος τοῦ ξενοδοχείου «Παρθενὼν» ἔπεσεν ἐπὶ τοῦ καπνοπωλείου Ἀλεξ. Ἀντωνοπούλου

Ὁδὸς Τσαμαδοῦ καὶ Ἁγίου Ἀνδρέου. Σωρὸς συντριμμάτων ἀπὸ τὸν τοῖχο ποὺ «ξέφτισε»

Ἐκηρύχθη χθὲς εἰς κατάστασιν ἐκτάκτου ἀνάγκης ὁ νομὸς Ἀχαΐας ἔπειτα ἀπὸ τὸν ἰσχυρὸν σεισμὸν

Εἰς τὰς Πάτρας κατέρρευσαν 6 οἰκίαι καὶ ἕτεραι 14 κατέστησαν ἑτοιμόρροποι

Η ΕΝΤΑΣΙΣ ΚΑΙ Η ΔΙΑΡΚΕΙΑ ΤΗΣ ΔΟΝΗΣΕΩΣ ΕΠΡΟΚΑΛΕΣΑΝ ΠΑΝΙΚΟΝ

Τὴν 11.47' πρωϊνὴν χθὲς ἰσχυροτάτη σεισμικὴ δόνησις συνεκλόνισε τὰς Πάτρας, διαρκέσασα ἐπὶ 15 δευτερόλεπτα Συνεπείᾳ τοῦ σεισμοῦ 6 οἰκίαι κατέρρευσαν, 14 κατέστησαν ἑτοιμόρροποι, 32 ὑπέστησαν ἐκτεταμένας ζημίας καὶ ἑκατοντάδες ἄλλων ἐλαφροτέρας. Ἐξ ἄλλου 4 ἄτομα ἐτραυματίσθησαν, ἐνῶ πολλὰ ἄλλα ὑπέστησαν νευρικὸν κλονισμὸν ἢ λιποθυμίας καὶ μεταφέρθησαν εἰς τὸν Ἰταθμὸν Πρώτων Βοηθειῶν ἢ τὸ ψυχιατρικὸν νοσοκομεῖον.

Ὡς ἀνεκοινώθη ὑπὸ τοῦ Ἀστεροσκοπείου Ἀθηνῶν τὸ ἐπίκεντρον τοῦ σεισμοῦ, εὑρίσκετο εἰς ἀπόστασιν 100 χιλιομέτρων βορειοδυτικῶς καὶ δυτικῶς τῶν Ἀθηνῶν, (εἰς τὸν Κορινθιακὸν κόλπον).

Εἰς τὴν πόλιν μας ἐτραυματίσθησαν οἱ Ἐλευθερία Καχτίτση, ἐτῶν 78, Ἀλεξάνδρα Τσαμαρσιάνου, ἐτῶν 35, Ἀγγελικὴ Τερζῆ, ἐτῶν 10, μαθήτρια καὶ Χαρίλαος Τζουμέρκας, ὁδηγός.

Ἡ Καχτίτση εἶχε παγιδευθῆ εἰς τὴν ἡμικαταρρεύσασαν οἰκίαν Χρ. Λογγίνου (Καραϊσκάκη 79) καὶ ἀπηλευθερώθη ὑπὸ ἀνδρῶν τοῦ πυροσβεστείου καὶ τῆς ἀστυνομίας ποὺ κατέφθασαν ἐκεῖ.

Ἐξ ἄλλου ὑπέστησαν νευρικὸν κλονισμὸν οἱ Ἀσημούλα Ἀρβανίτη ἐτῶν 21, Νικολίτσα Κουνάβη, ἐτῶν 26 καὶ Σοφία Μόρφη, ἐτῶν 28.

Εὐθὺς μετὰ τὴν σεισμικὴν δόνησιν κύματα κατόχρων καὶ περιδεῶν ἀνθρώπων κατέκλυσαν τοὺς δρόμους καὶ τὰς πλατείας, ἐνῶ οἱ διατηρήσαντες κάπως τὴν ψυχραιμίαν των προσπαθοῦσαν νὰ ἐπαναφέρουν ὅσες γυναῖκες εἶχαν ὑποστῆ σὸκ ἢ λιποθυμίας.

Ὁ πανικὸς ἦτο δικαιολογημένος διότι διὰ τὴν πόλιν μας ἦτο πρωτοφανὴς τοιαύτης ἐντάσεως καὶ διαρκείας σεισμός. Εὐχῆς ἔργον ὑπῆρξεν ὅτι ἡ δόνησις ἦτο κυματοειδὴς (καὶ ὄχι τεκτονική) καὶ ὅτι συνέβη ἡμέραν.

Εἰς τὰ σχολεῖα οἱ διδάσκαλοι καὶ οἱ καθηγηταὶ διετήρησαν κατὰ κανόνα τὴν ψυχραιμίαν των, ἔσπευσαν δὲ μετὰ τὸν σεισμὸν νὰ στείλουν τοὺς μαθητὰς στὰ σπίτια των.

Μικροπανικὸς ἐδημιουργήθη μεταξὺ τῶν μαθητριῶν τοῦ παραρτήματος τοῦ Α' γυμνασίου θηλέων, τὸ ὁποῖον στεγάζεται εἰς πεπαλαιωμένον οἴκημα εἰς τὴν πλατεῖαν Παντοκράτορος. Αἱ μικραὶ μαθήτριαι ἔγιναν κυριολεκτικῶς «κουβάρι» εἰς τὶς σκάλες, εἰς τὴν προσπάθειάν των ἀ φθάσουν εἰς ἀνοικτὸν χῶρον.

Εὐθὺς μετὰ τὸν σεισμὸν ἡ πόλις παρουσίασε ἀσυνήθη κίνησιν ὀχημάτων καὶ πεζῶν. Οἱ περισσότεροι ἐκ τῶν ἐργαζομένων εἰς γραφεῖα καὶ καταστήματα ἔσπευδον ἀνήσυχοι νὰ ἐπικοινωνήσουν μὲ τὰς οἰκογενείας των, διὰ νὰ πληροφορηθοῦν ἐὰν «κράτησε» τὸ σπίτι τους καὶ ἂν εἶναι ὅλοι καλά. Σημειωτέον ὅτι δ' ἀρκετὰ λεπτὰ ὑπῆρξε πλημμελὴς ἡ λειτουργία τῶν τηλεφώνων, διότι συνέπιπτον του τοχρόνως χιλιάδες κλήσεις.

Ἐν τῷ μεταξὺ ἡ ἀστυνομία μὲ ὅσα ὀχήματα διέθετε καὶ συνεργεῖα τοῦ ΚΕΤεΣ ἐκινοῦντο πρὸς πᾶσαν κατεύθυνσιν διὰ τὴν παροχὴν βοηθείας ὅπου ἐχρειάζετο. Μὲ τὴν ἰδίαν ἑτοιμότητα ἐκινήθη καὶ ἡ χωροφυλακὴ εἰς τὴν ὕπαιθρον.

Ἡ πόλις κατὰ τὰς πρώτας μεταμεσημβρινὰς ὥρας ἐνεφάνιζε ὄψιν ἐκτάκτου ἀνάγκης, μὲ τὰς ἀγωνιώδεις ἀναζητήσεις, τὰς ὁμάδας στρατιωτῶν φερόντων κράνη καὶ ἐκκενούντων τὰς ἡμικατεστραμμένας ἢ ἑτοιμορρόπους οἰκίας, καὶ πλήθη πολιτῶν κυκλοφορούντων μὲ ἔκδηλον τὴν ἀνησυχίαν. Περὶ τὴν 2αν μ. μ. βοηθεῶν εἰς τυχὸν πληγέντας.

Ἐξ ἄλλου, πληροφορίας ἐζήτησαν ἀπὸ τὸν ταξίαρχον κ. Κοτσαλῆν ὁ διοικητὴς τῆς 94ης στρατιωτικῆς διοικήσεως, ὁ ἀρχηγὸς καὶ ὁ β' ὑπαρχηγὸς τοῦ ΓΕΣ καὶ ὁ διοικητὴς τῆς ΑΣΔΕΝ. Ὁ κ. ταξίαρχος τοὺς ἀνέφερεν ὅτι ἔχει ἑτοίμους ὁμάδας μὲ ἐργαλεῖα δι' ἐπέμβασιν.

Ἐννώσθη ἐπίσης ὅτι καθ' ἣν στιγμὴν περὶ τὴν 2αν μ. μ. ἐσημειώθη ἡ μετασεισμικὴ δόνησις ὁ κ. Νομάρχης εὑρίσκετο εἰς τηλεφωνικὴν ἐπικοινωνίαν μετὰ τοῦ κ. προέδρου τῆς κυβερνήσεως καὶ συνεπείᾳ τῆς δονήσεως διεκόπη ἡ συνδιάλεξίς των, ἡ ὁποία ἐπανελήφθη ἀργότερον.

Δύο οἰκίαι εἰς τὴν πλατεῖαν Ταμπαχάνων κατέστησαν ἀκατοίκητοι. Ὁ τοῖχος τῆς μιᾶς κατέπεσεν ἐπὶ τῆς στέγης τῆς ἄλλης

Ζημίαι εἰς δημόσια κτίρια, εἰς σχολεῖα καὶ ἐκκλησίας

Συμφώνως πρὸς τὴν γενομένην χθὲς πρόχειρον καταγραφὴν τῶν ζημιῶν ὑπὸ συνεργείων ἐξ ὑπαλλήλων τοῦ Κέντρου Προνοίας προέκυψεν ὅτι ἐντὸς τῆς πόλεως κατέρρευσαν ἓξ πεπαλαιωμέναι οἰκίαι, 14 κατέστησαν ἐπικινδύνως ἑτοιμόρροποι καὶ 32 ἑτοιμόρροποι.

Ἐξ ἄλλου ἑκατοντάδες οἰκιῶν ὑπέστησαν ρωγμὰς καὶ μικροζημίας, ἐθραύσθησαν ὑαλοπίνακες προθηκῶν καταστημάτων καὶ κατέπεσαν εἰς τὰ πεζοδρόμια ἐξωτερικοὶ σοφάδες οἰκιῶν.

Σημαντικὰς ζημίας ὑπέστη τὸ κτίριον τῆς Νομαρχίας, ὅπου ἐσημειώθησαν ρωγμαὶ καὶ κατέπεσαν σοφάδες. Ὁ κ. Νομάρχης ἠναγκάσθη νὰ ἐγκαταλείψη τὸ γραφεῖον του καὶ νὰ ἐγκατασταθῆ εἰς τὸ γραφεῖον τοῦ διευθυντοῦ. Ζημίας ὑπέστη τὸ γραφεῖον τοῦ κ. δημάρχου, ὅπου κατέπεσαν τὸ τζάκι καὶ οἱ σοφάδες τῆς ὀροφῆς. Ἐκείνην τὴν στιγμὴν εὑρίσκετο εἰς τὸ γραφεῖον ὁ δήμαρχος κ. Ἄννινος μετὰ τοῦ δημοτικοῦ συμβούλου κ. Εὐαγγ. Ἀθανασίου. Ζημίας ὑπέστησαν ὅλα τὰ γραφεῖα τῆς Δημαρχίας.

Ὡσαύτως ζημίας ὑπέστησαν ὅλαι σχεδὸν αἱ δημόσιαι ὑπηρεσίαι, περισσότερον δὲ ἡ ὑπηρεσία Ἐμπορίου, ἡ Μηχανολογικὴ ὑπηρεσία καὶ τὸ Κέντρον Προνοίας.

Ἐξ ἄλλου ζημίας ὑπέστησαν ὁ Μητροπολιτικὸς ναός, τοῦ ὁποίου παρουσίασεν μεγάλην ρωγμὴν τὸ δυτικὸν κωδωνοστάσιον, ὁ ναὸς Παντανάσσης, τοῦ ὁποίου τὸ ἀέτωμα ὑπέστη ρωγμὰς εἰς πολλὰ σημεῖα, ὁ ναὸς Ἁγίου Δημητρίου, τοῦ ὁποίου τὸ τέμπλον ἀπεκολλήθη ἀπὸ τοὺς κίονας ποὺ στηρίζουν τὴν ὀροφήν, ὁ παιλαὸς ναὸς Ἁγίου Ἀνδρέου, ὁ ὁποῖος ὑπέστη μικρὰς ρωγμὰς εἰς τὸ ἐσωτερικόν, ἐνῶ ὁ νέος ναὸς ἔμεινε ἄθικτος. Ἐπίσης ἐπλήγησαν πολλὰ σχολεῖα τῆς πόλεως, τὸ δὲ Στρούμπειον ἐκρίθη προσωρινῶς ἀκατάλληλον. Σοβαρὰς ζημίας ὑπέστη ἐπίσης καὶ τὸ παράρτημα τοῦ Α' γυμνασίου θηλέων, ἔναντι τοῦ ναοῦ Παντοκράτορος καὶ τὸ Α' γυμνάσιον ἀρρένων.

Ἐκινητοποιήθησαν ἀμέσως αἱ τοπικαὶ ἀρχαὶ καὶ ὁ στρατὸς

Εὐθὺς μετὰ τὸν σεισμὸν ὁ Νομάρχης κ. Κακούρης ἐπεκοινώνησεν ἀμέσως μὲ τὸν στρατιωτικὸν διοικητὴν ταξίαρχον κ. Κοτσαλῆν διὰ νὰ ἑτοιμασθῆ ὁ στρατὸς πρὸς παροχὴν τυχὸν βοηθείας. Πράγματι ὁ κ. Κοτσαλῆς διέταξε συναγερμὸν καὶ ὁλόκληρος ἡ δύναμις τοῦ Κ. Ε. Τε. Σ. ἐτέθη εἰς ἑτοιμότητα ὑπὸ τὴν διοίκησιν τοῦ ὑποδιοικητοῦ τοῦ ΚΕΤεΣ ἀντισυνταγματάρχου κ. Ξένου. Στρατιωτικὰ τμήματα ἐπ' αὐτοκινήτων ἐστάλησαν εἰς ἐπίκαιρα σημεῖα τῆς πόλεως μὲ πτύα καὶ σκαπάνας, διὰ νὰ ἐπέμβουν εἰς περίπτωσιν ἀνάγκης. Ἐπίσης ἐτέθη εἰς ἐπιφυλακὴν ὁλόκληρος ἡ δύναμις τῆς ἀστυνομίας καὶ τῆς χωροφυλακῆς, ἐνῶ ὁ κ. Ναυτικὸς διοικητὴς ἔθεσεν εἰς τὴν διάθεσιν τοῦ κ. Νομάρχου ὁλόκληρον τὴν δύναμιν τῆς ναυτικῆς διοικήσεως.

Ὁ κ. Νομάρχης ἔδωσεν ἐντολὴν εἰς τὸν διευθυντὴν τοῦ Κέντρου Προνοίας κ. Κανελλόπουλον, νὰ καταστήσῃ συνεργεῖα τὰ ὁποῖα περιῆλθον τὴν πόλιν διὰ μίαν πρόχειρον ἐπιθεώρησιν τυχὸν ἑτοιμορρόπων οἰκιῶν.

Ἐν συνεχείᾳ ὁ κ. Νομάρχης ἐπικοινώνησεν ἀμέσως μὲ τὸν πρόεδρον τῆς κυβερνήσεως κ. Γ. Παπανδρέου καὶ εὑρίσκετο εἰς συνεχῆ ἐπαφὴν μετ' αὐτοῦ μέχρι τῆς 3ης μ. μ. Ἐπίσης ὁ κ. Κακούρης εὑρίσκετο εἰς συνεχῆ ἐπαφὴν μὲ τὸν ἀντιπρόεδρον τῆς κυβερνήσεως κ. Στεφανόπουλον καὶ τοὺς ὑπουργοὺς Ἐσωτερικῶν κ. Τσιριμώκον, Ἐμπορίου κ. Ταλιαδούρην, Προεδρίας τῆς Κυβερνήσεως κ. Παπαδόπουλον ὡς καὶ μὲ τὸν πρώην ὑπουργὸν καὶ βουλευτὴν Ἀχαΐας κ. Ἀνδρ. Παπανδρέου, ὁ ὁποῖος ἐξεδήλωσεν ἰδιαίτερον ἐνδιαφέρον.

Δι' ἀποφάσεως τοῦ κ. νομαρχοῦ, ὁ Νομὸς Ἀχαΐας ἐκηρύχθη εἰς κατάστασιν ἐκτάκτου ἀνάγκης καὶ ἐδόθη εἰδικὴ ἐντολὴ εἰς τὸν κ. Νομάρχην, συντονισμοῦ ὅλων τῶν ὑπηρεσιῶν, διὰ τὴν ἀντιμετώπισιν παροχῆς βοηθείας καὶ ἡ ἀνάπτυξις τῆς δράσεως διὰ τὴν διακήρυξιν τῆς εἰρήνης».

Ἐπὶ 50 χρόνια «βῆμα σημειωτόν»

Καὶ ἐνῶ ἔτσι ἐξελίσσεται ἡ ζωὴ καὶ πορεύεται ἡ ἀνθρωπότης, ἐδῶ στὴν Ἑλλάδα τὰ σχολεῖα μας ἐξακολουθοῦσαν νὰ ἔχουν ὡς ἐκπαιδευτικὸ σύστημα τὸ Βαυαρικὸ σύστημα τοῦ 1934 καὶ ὡς πρόγραμμα ἀναλυτικό, τὸ πρόγραμμα ποὺ εἰσήχθη τὸ 1913 μὲ τὰ ὠά, τὰ ἴα καὶ τὰ ρόδα!

Ἡ ἐκπαιδευτικὴ μεταρρύθμισις ποὺ ἀπασχολεῖ τὴν πνευματικὴ ἡγεσία τοῦ τόπου μας ἐδῶ καὶ 50 χρόνια βαδίζει πάντοτε μὲ βῆμα σημειωτόν, μὲ στασιμότητα γιατὶ δὲν εὑρέθησαν τολμηροὶ ἐκπαιδευτικοὶ ἡγέται νὰ τὴν ἐπιβάλλουν, φοβούμενοι τὴν ἀντίδρασιν τῶν «σκοταδιστῶν» τῶν ἀρνητῶν ποὺ πάντοτε θὰ ὑπάρχουν. Καὶ εἴχαμε μείνει πίσω, πολὺ πίσω, ἐνῶ τ' ἄλλα κράτη ὁλοταχῶς ἐβάδιζαν.

Ἔπρεπε νὰ πάρη τὸ πηδάλιον

● ΣΥΝΕΧΕΙΑ ΕΙΣ ΤΗΝ 3ην ΣΕΛΙΔΑ

Εἰς τὴν ὁδὸν Θεμιστοκλέους κατέρρευσαν αἱ οἰκίαι Κωνσταντίνου Λεβεντέλη καὶ Ἀγγέλου Νικολάου. Ἡ οἰκογένεια τοῦ πρώτου κατὰ τὴν ὥραν τῆς σεισμικῆς δονήσεως ἐγευμάτιζε καὶ μόλις κατώρθωσε νὰ ἐξέλθη εἰς τὸν δρόμον.

Εἰς τὴν πλατεῖαν Ταμπαχάνων κατέρρευσε τὸ ἀνώγειον τμῆμα τῆς οἰκίας Λαγγούση ἡ ὁποία κατοικεῖτο ὑπὸ τῆς πολυμελοῦς οἰκογενείας Γιαννιώτη. Τοῖχος τῆς καταρρευσάσης οἰκίας κατέπεσεν εἰς τὴν παραπλεύρως οἰκίαν Γιαννακοπούλου τῆς ὁποίας κατέρρευσεν ἐν συνεχείᾳ ἡ ὀροφή. Ἡ δευτέρα αὐτὴ οἰκία ἦτο ἀκατοίκητος λόγῳ τοῦ ὅτι πρὸ ὀλίγων ἡμερῶν εἶχεν ἐγκαταλειφθῆ ὑπὸ τῶν ἐνοικιαστῶν. Θύματα εἰς τὴν οἰκογένειαν Γιαννιώτη δὲν ὑπῆξαν διότι ὅσα ἄτομα εὐείσκοντο ἐντὸς τῆς οἰκίας κατέφυγον εἰς τὴν ἀπέναντι πλατεῖαν.

Μέρος τῆς στέγης σταφιδεργοστασίου κατέρρευσε

Σοβαρὰς ζημίας ἐπίσης συνεπείᾳ καταρρεύσεως τμημάτων τοίχων ὑπέστησαν τὸ ἐργοστάσιον Μπάρρου καὶ Σία, αἱ οἰκίαι Π. Λογγίνου, Καραϊσκάκη 79 Παν. Λουκοπούλου, Καραϊσκάκη 81, Ἀνδρ. Μέγαρη, Κολοκοτρώνη 7, Ἀγγελικῆς Φωτοπούλου, Καραϊσκάκη 83α. Ἐπίσης κατέπεσε τὸ ἀέτωμα τοῦ ἐπὶ τῆς ὁδοῦ Ἁγ. Ἀνδρέου μεγάρου Μαραγκοπούλου τὸ ὁποῖον συμπαρέσυρεν εἰς τὴν πτῶσιν του τὸ κάτωθι αὐτοῦ εὐσκεπτόμενον μπαλκόνι.

Εἰς τὴν ὁδὸν Ρήγα Φερραίου κατέπεσε τὸ ἀέτωμα τοῦ Ξενοδοχείου «Ἑλλὰς» μὲ ἀποτέλεσμα νὰ προκαλέση ζημίας εἰς τὸ διερχόμενον ἐκεῖθεν ἠλεκτρικὸν δίκτυον. Ὡσαύτως ἐπὶ τῶν ὁδῶν Κορίνθου καὶ Δημ. Βότση, κατεύρρευσε τμῆμα τῆς σοφίτας τῆς οἰκίας

Δέον νὰ σημειωθῆ ὅτι εἰς τὰς οἰκίας αἱ ὁποῖαι κατέστησαν ἀκατοίκητοι ἢ ἑτοιμόρροποι ἄνδρες τοῦ ΚΕΤεΣ, φέροντες κράνη ἐπεβόθησαν μέχρι τῶν βραδυνῶν ὡρῶν εἰς τὴν μεταφορὰν τῶν ἐπίπλων καὶ ἄλλων σκευῶν καὶ εἰς τὴν ἐκκαθάρισιν τῶν συντριμμάτων.

Ὁ ὑπουργὸς Προνοίας ἀφίχθη εἰς Πάτρας

Τὴν 5ην μ. μ. ἀφίχθη εἰς Πάτρας ὁ ὑπουργὸς Κοινωνικῆς Προνοίας κ. Ζορμπᾶς ὁ ὁποῖος κατηυθύνθη ἀμέσως εἰς τὴν Νομαρχίαν, ὅπου συνεφωτήθη σύσκεψις ὑπὸ τὴν προεδρίαν του. Μετέσχον ὁ κ. Νομάρχης, ὁ κ. Δήμαρχος, ὁ κ. στρατιωτικὸς διοικητής, ὁ κ. διευθυντὴς τοῦ Κέντρου Προνοίας καὶ ὁ κ. διευθυντὴς τοῦ Ὑγειονομικοῦ Κέντρου. Εἰς τὸν κ. ὑπουργὸν ἀνεφέρθησαν τὰ ληφθέντα μέτρα, τὰ ὁποῖα οὗτος εὑρῆκεν ἐπαρκῆ, ἔθεσε δὲ εἰς τὴν διεύθυνσιν τοῦ Κέντρου Προνοίας πίστωσιν 100.000 δραχμῶν διὰ τὰς πρώτας ἀνάγκας, 120 σκηνὰς διὰ τὴν ἀποστολὴν τῶν νήπιων ὑπάρχει ἀ-

● ΣΥΝΕΧΕΙΑ ΕΙΣ ΤΗΝ 4ην ΣΕΛΙΔΑ

Ἀπὸ τὰ ἐστενογραφημένα πρακτικὰ

Τὸ ἀριστούργημα τοῦ Γεωργίου Παπανδρέου:

ΕΚΠΑΙΔΕΥΤΙΚΗ ΑΝΑΓΕΝΝΗΣΙΣ

2ον Ἡ μνημειώδης ἐγκύκλιος τοῦ Γ. Παπανδρέου τοῦ 1930

2ον

ΣΥΝΕΧΕΙΑ τῆς ἀγορεύσεως τοῦ βουλευτοῦ κ. Κ. Δημοπούλου ὑπὲρ τοῦ ἐκπαιδευτικοῦ νομοθετικοῦ διατάγματος.

«Ἐλέχθη κατὰ κόρον ἀπὸ ὁμιλητὰς τῆς μείζονος Ἀντιπολιτεύσεως εἰς τὴν αἴθουσαν αὐτὴν ὅτι τὸ Νομοθέτημα αὐτὸ ἦτο προϊὸν βεβιασμένης σκέψεως. Ἀλλὰ ἡ ἐπίκρισις αὐτὴ δὲν ἀνταποκρίνεται πρὸς τὴν ἀλήθειαν.

Κατὰ κόρον ἐτονίζετο ἐπὶ ὁλοκλήρους δεκαετηρίδας ὅτι ἡ παιδεία μας ἦτο ὁ μεγάλος ἀσθενής. Ἀπὸ τὸν Β' παγκόσμιον πόλεμον ὅλες οἱ Εὐρωπαϊκὲς χῶρες ἔχουν βαλθῆ νὰ ἀνανεώσουν τὸν ἐκπαιδευτικόν των ὁπλισμὸ γιατὶ τὰ καταπληκτικὰ ἅλματα τῆς ἐπιστήμης χαράσσουν ἀποφασιστικὴ καμπὴ στὴν πορεία τῆς ἀνθρωπότητος.

Ζοῦμε πλέον τὶς μεγαλύτερες καὶ τὶς πλέον κοσμογονικὲς στιγμὲς τῆς ἀνθρωπότητος. Αἱ μεγαλειώδεις κατακτήσεις τῆς ἐπιστήμης ἀσκοῦν καθοριστικὴ ἐπίδρασι στὴ ζωὴ τῶν λαῶν.

Δὲν ὑπάρχει ἄλλη περίοδος, μετὰ τὴν Ἀναγέννησι, ποὺ νὰ ἔχη προκαλέσει τόση ριζικὴ ἀναθεώρησι τῶν ἀξιῶν καὶ τῶν ἐπιστημονικῶν δοξασιῶν μὲ ἀπίθανες ἐξελίξεις.

Ἐγύρισα τὸ θέρος τὴν Ἀμερικὴ καὶ εἶδα ἀπίθανες τεχνικὲς ἐξελίξεις. Ὅλα ἐμπνέουν τέχνη, μέθοδο, τελειότητα.

Ἀνάλογα μὲ τὶς ἐξελίξεις καὶ τὶς κατακτήσεις τῆς ἐπιστήμης διεμορφώθησαν καὶ τὰ νέα παιδαγωγικὰ ρεύματα.

Ὁρισμὸς μορφώσεως

Ἕνα πλήρη καὶ ἐπιτυχῆ ὁρισμὸ τοῦ σκοποῦ τῆς μορφώσεως μᾶς δίδει ὁ Ἀντρὲ Ζίγκριφιντ, ὁ ὁποῖος λέγει: «Γενικὴ μόρφωσις εἶναι ἡ ἱκανότης τοῦ νὰ ἠμπορῇ κανεὶς νὰ ἀντιλαμβάνεται ἀνὰ πᾶσαν στιγμὴν τὰ προβλήματα ποὺ τὸν περιβάλλουν καὶ νὰ λαμβάνη θέσιν ἐπ' αὐτῶν.

Ἡ δὲ παγκόσμιος διακήρυξις τῶν δικαιωμάτων τοῦ ἀνθρώπου μὲ τὸ ἄρθρον 26 προσδιορίζει τὰς κατευθύνσεις τῆς παιδείας κάθε Ἔθνους ὡς ἑξῆς: «Σκοπὸς τῆς παιδείας ἑκάστου Ἔθνους εἶναι ἡ ἀνάπτυξις τῆς ἀνθρωπίνης προσωπικότητος καὶ ἡ ἐνίσχυσις τοῦ σεβασμοῦ τῶν ἀνθρωπίνων δικαιωμάτων, καὶ τῶν θεμελιωδῶν ἐλευθεριῶν. Ἡ κατανόησις, ἡ ἀνεκτικότης καὶ ἡ φιλία μεταξὺ πάντων τῶν Ἐθνῶν καὶ ὁμάδων καὶ ἡ ἀνάπτυξις τῆς δράσεως διὰ τὴν διακήρυξιν τῆς εἰρήνης».

● ΣΥΝΕΧΕΙΑ ΕΙΣ ΤΗΝ 3ην ΣΕΛΙΔΑ

ΔΙΕΘΝΕΙΣ ΕΠΙΚΑΙΡΟΤΗΤΕΣ

Ο ΚΙΤΡΙΝΟΣ ΓΙΓΑΣ

Ἡ πυρηνικὴ Κίνα εἶναι, ἡ νέα παγκόσμια πραγματικότης

16ον

Ἡ πυρηνικὴ Κίνα εἶναι ἡ νέα παγκόσμια πραγματικότης. Καὶ καμμία προοπτικὴ διὰ τὸ μέλλον τοῦ κόσμου δὲν εἶναι δυνατὸν νὰ χαραχθῆ χωρὶς νὰ ληφθῆ ὑπ' ὄψιν ὁ παράγων αὐτός. Εἴτε τὸ θέλομεν, εἴτε ὄχι — καὶ φυσικὰ δὲν τὸ θέλομεν — θὰ ὑποχρεωθῶμεν εἰς διαπραγματεύσεις μαζί της. Θὰ ὑποκύψωμεν εἰς τὴν διεθνῆ πίεσιν διὰ τὴν εἴσοδόν της εἰς τὸν Ὀργανισμὸν Ἡνωμένων Ἐθνῶν. Ἐκεῖνοι ποὺ εἰσηγοῦνται ἄμεσον ἀναγνώρισίν της ἐν ὄψει τῶν διαφορῶν της μὲ τὴν Σοβιετικὴν Ἕνωσιν, ἴσως νὰ σπεύδουν πολύ, ἀλλὰ ἀπὸ μίαν ἄποψιν ἔχουν δίκαιον. Ἡ συνεργασία καὶ ἡ φιλία τῆς Σοβιετικῆς Ἑνώσεως μᾶς εἶναι ἀναγκαία, ἢ τουλάχιστον χρήσιμος, ἀλλὰ ἡ ἐχθρότης τῆς Λαϊκῆς Κίνας δὲν πρόκειται νὰ μᾶς ἀποφέρη κέρδη εἰς τὸ τέλος. Καὶ ἡ πολιτική μας πρέπει νὰ λάβη ὑπ' ὄψιν πολλὰ καὶ διάφορα στοιχεῖα προκειμένου νὰ διαμορφωθῆ.

Αὐτὰ ἔγραφαν μεταξὺ ἄλλων οἱ «Τάϊμς τῆς Νέας Ὑόρκης» εἰς ἕνα ἀπὸ τὰ τελευταῖα φύλλα των. Καὶ εἶναι βέβαιον ὅτι ἡ ἀμερικανικὴ κυβέρνησις, μολονότι βαθύτατα ἀπησχολημένη μὲ τὰς ἐκλογάς, ἐξετάζει ἀπὸ κάθε πλευρὰν τὸ πρόβλημα τῆς Λαϊκῆς Κίνας, ὑπὸ τὴν νέαν της μορφήν, τὴν πυρηνικήν. Τί θὰ ἀποφασίση τελικὰ ἡ Οὐάσιγκτων δὲν εἶναι δυνατὸν νὰ προβλεφθῆ. Διότι δὲν εἶναι δυνατὸν νὰ προβλεφθῆ ἡ ἐξέλιξις τῶν σχέσεων τῆς Μόσχας μὲ τὸ Πεκῖνον.

Μερικοὶ ἐμπορικοὶ ἐμπειρογνώμονες πιστεύουν ὅτι ἡ κυβέρνησις τοῦ Πεκίνου διαθέτει ἀρκετὰ μέσα διὰ νὰ δοκιμάση σειρὰν πυρηνικῶν ὅπλων, προτιμᾶ, ὅμως, νὰ προχωρῆ μὲ κάποιους δισταγμοὺς διὰ λόγους πολιτικοὺς. Ὁπωσδήποτε, ὅμως, δὲν θὰ περάσουν πολλοὶ μῆνες, ὅπως πιστεύεται, ποὺ οἱ Κινέζοι θὰ δοκιμάσουν καὶ δεύτερον πυρηνικὸν ὅπλον. Τὸ κινεζικὸν πεδίον δοκιμῶν εἰς τὴν ἔρημον τῆς ἐπαρχίας Σικιάνγκ βρίσκεται κάτω ἀπὸ τῶν ἀμερικανικῶν καὶ ἀναμφισβήτητα τῶν ρωσικῶν ἐπίσης ἐναερίων μέσων ἐπιτηρήσεως.

Ἡ ἑβδομαδιαία ἔκδοσις τῆς γαλλικῆς ἐφημερίδος «Φιγκαρὸ» ἀσχολουμένη μὲ τὸ ἴδιον θέμα, γράφει ὅτι ἡ ἔκρηξις ποὺ ἔγινε εἰς τὴν ἔρημον τοῦ Σινκιάνγκ, ἐνῶ δὲν πρόκειται τὴν ἀδιάκοπον κατασκόπευσιν νὰ ἀνατρέψη τὴν ἰσορροπίαν δυνάμεων εἰς τὸν κόσμον ὡς σύνολον διχασμένον εἰς δύο στρατόπεδα, δυτικὸν καὶ ἀνατολικόν, θὰ διασαλεύση ἐν τούτοις ἀναπόφευκτα τὴν ἰσορροπίαν δυνάμεων ἐντὸς τοῦ σοσιαλιστικοῦ στρατοπέδου. Μέχρι τώρα ἡ Σοβιετικὴ Ἕνωσις εἶχε συντριπτικὴν ὑπεροχὴν ἐντὸς τοῦ κομμουνιστικοῦ συνασπισμοῦ ἔναντι τῆς Λαϊκῆς Κίνας. Ἀπὸ στρατιωτικὴς ἀπόψεως ἀκόμη καὶ εἰς τὰ λεγόμενα κλασσικὰ ὅπλα ἡ Ρωσία ὑπερέχει καὶ ὑπερέχει κατὰ πολὺ τῆς Λαϊκῆς Κίνας λόγω τῆς ἀρτίας στρατιωτικῆς της ὀργανώσεως. Ἂν ἡ Λαϊκὴ Κίνα διατηρῆ ὑπὸ τὰ ὅπλα 3.000.000 ἄνδρες ὠργανωμένους εἰς 150 μεραρχίας, ἡ Σοβιετικὴ Ἕνωσις διατηρεῖ ὑπὸ τὰ ὅπλα 150 μεραρχίας, μικροτέρας μὲν ἀριθμητικῆς συνθέσεως, ἀπείρως περισσότερον ὅμως γυμνασμένας καὶ ἐξωπλισμένας μὲ βαρέα ὅπλα. Ἡ σοβιετικὴ ἀεροπορία εἶναι δεκαπλασία τῆς κινεζικῆς καὶ τὸ σοβιετικὸν ναυτικὸν εἰκοσαπλάσιον. Ἡ οἰκονομικὴ δυναμικότης τῆς Σοβιετικῆς Ἑνώσεως τέλος εἶναι πολὺ μεγαλυτέρα τῆς ἀντιστοίχου κινεζικῆς. Ἀκόμη λοιπὸν καὶ ἂν ἡ Ρωσία δὲν διέθετε τὸν τεράστιον πυρηνικὸν της ἐξοπλισμόν, θὰ ἦτο εἰς πλεονεκτικὴν θέσιν ἔναντι τῆς Λαϊκῆς Κίνας.

—Οἱ Κινέζοι ὅμως, συνεχίζει ἡ γαλλικὴ ἐφημερίς, ὀργανώ