ΔΙΕΥΘΥΝΤΗΣ
ΧΡΙΣΤΟΣ ΡΙΖΟΠΟΥΛΟΣ
ΓΡΑΦΕΙΑ—ΤΥΠΟΓΡΑΦΕΙΑ
ΑΝΔΡ. ΜΙΧΑΛΑΚΟΠΟΥΛΟΥ 61α
ΤΗΛΕΦΩΝΑ:
Διεύθυνσις 32-02
Σύνταξις - Διαχείρισις 28-52

Η ΗΜΕΡΑ

ΚΑΘΗΜΕΡΙΝΗ ΠΡΩΙΝΗ ΤΩΝ ΠΑΤΡΩΝ ΑΝΕΞΑΡΤΗΤΟΣ ΕΦΗΜΕΡΙΣ

ΕΤΟΣ 21ον—ΑΡ. ΦΥΛΛΟΥ 6.179
ΚΥΡΙΑΚΗ
4
ΑΠΡΙΛΙΟΥ
1965
Τιμὴ φύλλου Δραχ. 1,50

Χάρις εἰς τὸ ἐνδιαφέρον τῆς Κυβερνήσεως καὶ τοῦ τ. ὑπουργοῦ κ. Ἀνδρέα Παπανδρέου

41 ΕΚΑΤΟΜΜΥΡΙΑ ΔΡΑΧ. ΔΙΑ ΤΑ ΤΟΥΡΙΣΤΙΚΑ ΕΡΓΑ ΑΧΑΪΑΣ - ΤΑ 21 ΕΙΣ ΠΑΤΡΑΣ

Ἀπεφασίσθη τὸ τουριστικὸν ξενοδοχεῖον καὶ ἡ τουριστικὴ παραλιακὴ λεωφόρος

Πληροφορούμεθα ὅτι ὑπὸ τοῦ Ἑλληνικοῦ Ὀργανισμοῦ Τουρισμοῦ ἐλήφθησαν σοβαρῶταται ἀποφάσεις πρὸς ἐκτέλεσιν ἔργων εἰς τὰς Πάτρας καὶ τὸν νομὸν Ἀχαΐας, βάσει ἐντολῶν τῆς κυβερνήσεως καὶ κατόπιν ἰδιαιτέρου ἐνδιαφέροντος τοῦ κ. Ἀνδρέου Γ. Παπανδρέου.

Ἐν πρώτοις, ἀπεφασίσθη ἡ ἔγκρισις προϋπολογισμοῦ 16 ἑκατομμυρίων δραχμῶν διὰ τὴν ἀνέγερσιν τουριστικοῦ ξενοδοχείου εἰς τὴν πόλιν τῶν Πατρῶν, εἰς τὸν χῶραν τῆς παλαιᾶς δημοτικῆς ἀγορᾶς (Ἀργύρη), προβλεπομένης τῆς συστάσεως ἑταιρίας μὲ συμμετοχὴν τοῦ ΕΟΤ, τοῦ Δήμου Πατρέων (ὡς ἰδιοκτήτου τοῦ οἰκοπέδου) καὶ τῶν ἐπιχειρηματιῶν, ξενοδόχων ἢ μή. Τὴν ἀναγγελίαν τῆς ἀποφάσεως ἔκαμε χθὲς ἐπισήμως ὁ γεν. γραμματεὺς τοῦ ΕΟΤ κ. Παπαευστρατίου.

Ἐπίσης ἐλήφθησαν αἱ κάτωθι ἀποφάσεις:

Ἐνεκρίθη προϋπολογισμὸς 3 ἑκατομμυρίων δραχμῶν δι' ἔργα εἰς τὴν ἀποβάθραν τοῦ πορθμείου Πατρῶν πρὸς Ἰταλίαν. Αἱ σχετικαὶ ἐργασίαι θ' ἀρχίσουν μετὰ τὴν ἀποπεράτωσιν τῶν ἔργων τοῦ Λιμενικοῦ Ταμείου εἰς τὰ κρηπιδώματα κλπ

Διὰ τὴν διαμόρφωσιν τοῦ φρουρίου Πατρῶν ἐνεκρίθη πίστωσις 500.000 δραχ. ἡ ὁποία θὰ μεταβιβασθῇ κατ' αὐτὰς εἰς τὴν Ἀρχαιολογικὴν ὑπηρεσίαν, ἥτις θὰ ἐκτελέσῃ τὰς προβλεπομένας ἐργασίας.

Διὰ τὴν παραλιακὴν λεωφόρον πρὸς Τερψιθέαν ἔχει ἐγκριθῇ μελέτη διὰ δαπάνην δύο ἑκατομμυρίων δραχμῶν. Αἱ σχετικαὶ ἐργασίαι θὰ ἀρχίσουν μετὰ τὴν ἀποπεράτωσιν τῶν ἔργων ὑποδάσεως καὶ προστασίας ἀπὸ τοὺς κυματισμούς, τῶν ἤδη ὑπὸ ἐκτέλεσιν ὑπὸ τοῦ Δήμου Πατρέων. Ἡ πίστωσις μεταβιβάζεται ἐντὸς τῶν ἡμερῶν εἰς τὸ Νομαρχιακὸν Ταμεῖον Ἀχαΐας, ἵνα τὰ ἔργα ἐκτελεσθοῦν ἄνευ καθυστερήσεως.

Ὡς πρὸς τὸ περίπτερον δασυλλίου Πατρῶν, ἐπειδὴ τοῦτο δὶς ἐδημοπρατήθη, χωρὶς νὰ ἐμφανισθῇ οὐδεὶς μειοδότης, ἀπεφασίσθη νὰ καταρτισθῇ νέα μελέτη διὰ μικρότερον κτίριον, ἐπὶ σκοπῷ ἐξοικονομήσεως πιστώσεως καὶ διαθέσεως αὐτῆς δι' ἄλλα ἔργα (ὡς π.χ. ἠλεκτροφωτισμὸς τῆς παραλίας Πατρῶν).

Ἐπίσης ἐλήφθησαν αἱ κατωθι ἀποφάσεις:

Ἐνεκρίθη πίστωσις ἑπτὰ ἑκατομμυρίων δραχμῶν διὰ τὸ τουριστικὸν ξενοδοχεῖον Αἰγίου. Ἐπειδὴ ὅμως παρατηρεῖται δυσχέρεια ἐξευρέσεως οἰκοπέδου, δὲν ἤρχισεν ἀκόμη ἡ ἐκπόνησις μελέτης καὶ πρόκειται νὰ ἐπιδιωχθῇ ἡ ἀνέγερσις τοῦ ξενοδοχείου διὰ συνεργασίας μὲ ἰδιώτας ἐπιχειρηματίας, τῶν ὁποίων θὰ προκληθῇ τὸ ἐνδιαφέρον διὰ σχετικῆς προσκλήσεως.

Μετὰ τὴν ἀποπεράτωσιν τοῦ ἀρχικῶς σχεδιασθέντος τουριστικοῦ περιπτέρου Ἐρυμάνθου, ἀπεφασίσθη ἡ ἐπέκτασις τούτου εἰς ξενῶνα 24 κλινῶν καὶ ὑπεγράφη ἡ ἐργολαβικὴ σύμβασις διὰ τὰς βασικὰς οἰκοδομικὰς ἐργασίας.

Διὰ τὸν τουριστικὸν ξενῶνα Δροσιᾶς (Προστοβίτσα), διὰ τὸν ὁποῖον προϋπολογίζεται δαπάνη 800.000, ἐπεσημάνθη τὸ γήπεδον καὶ ἤρχισεν ἐκπόνησις τῆς μελέτης.

Διὰ τὸ τουριστικὸν περίπτερον καὶ διαμόρφωσιν Ρίου (προϋπολογισμὸς 1.500.000 δραχ.) ἐγένοντο αἱ ἀπαλλοτριώσεις τῶν ἀναγκαιούντων χώρων καὶ ἤδη συντάσσεται ἡ μελέτη.

Μελετᾶται ἡ ἐκτέλεσις ἔργων ὕψους ἑνὸς ἑκατομμυρίου εἰς τὰς ἐγκαταστάσεις πορθμείου Αἰγίου.

Τέλος, ἐλήφθησαν ἀποφάσεις διὰ τὴν χρηματοδότησιν διαφόρων τουριστικῆς σημασίας ὁδῶν τοῦ νομοῦ Ἀχαΐας, ὡς ἕπεται:

Πίστωσις ἑνὸς ἑκατομμυρίων δραχμῶν κατανεμομένη ἀνὰ 400 χιλ. εἰς τὰς παρακαμπτηρίους ὁδοὺς πρὸς Λόγγον καὶ παραλίαν Διακοπτοῦ, ὁδὸν Αἰγίου — Φιλικῶν, ὁδὸν Καλλιθέας — Ὀβρυᾶς — Μιντιλογλίου καὶ ὁδὸν Ζήρειας — Λαμπίρι.

Πίστωσις ἑνὸς ἑκατομμυρίου κατανεμομένη ἀνὰ 200 χιλ. εἰς τὰς παρακαμπτηρίους ὁδοὺς πρὸς Αἰγείραν, Μονὴν Ταξιαρχῶν, παραλίαν Ἀκράτας, παραλίαν Πλατάνου — Τεμένης — Βαλημιτίκων καὶ πρὸς Ψαθόπυργον.

Αἱ πιστώσεις αὐταὶ μετεβιβάσθησαν εἰς τὸ Νομαρχιακὸν Ταμεῖον Ἀχαΐας.

Ἐπίσης ἐνεκρίθησαν πιστώσεις δύο ἑκατομμυρίων δι' ὁδοὺς καὶ διαμορφώσεις Καλαβρύτων, τεσσάρων ἑκατομμυρίων διὰ τὴν παρακαμπτήριον ὁδὸν πρὸς Καλέτζι, καθὼς καὶ πιστώσεις διὰ τὸ νηλεκτροφωτισμὸν καὶ διαπλάτυνσιν γεφύρας καὶ ὁδοῦ Ἁγίου Νικολάου — Σουδενεῖκων — Χελμοῦ.

Οὕτω διὰ τῶν ἀνωτέρω ἀποφάσεων διατίθενται 24 ἑκατομμύρια διὰ ξενοδοχεῖα, 11 ἑκατομμύρια δι' ὁδοποιΐαν καὶ 6 ἑκατομμύρια διὰ γενικὰ τουριστικὰ ἔργα, ἤτοι ἐν συνόλῳ, 41 ἑκατομμύρα, ἐκ τῶν ὁποίων τὰ 21 ἑκατομμύρια διὰ τὰς Πάτρας.

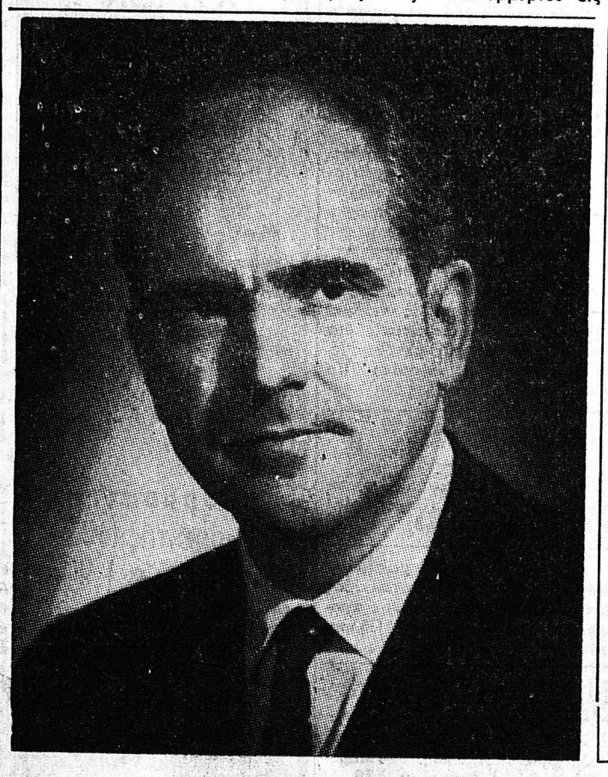

Ὁ κ. Ἀνδρέας Γ. Παπανδρέου θὰ λύσῃ τὸ πολεοδομικὸν μὲ συνεργασίαν τῆς πόλεως

ΕΠΙ ΤΗΣ ΟΡΘΗΣ ΕΠΙΣΤΗΜΟΝΙΚΗΣ ΒΑΣΕΩΣ ΚΑΙ ΟΧΙ ΧΑΡΙΝ ΜΕΜΟΝΩΜΕΝΩΝ ΣΥΜΦΕΡΟΝΤΩΝ

Ἀφίχθη πρὶν ἑσπέραν χθὲς εἰς Πάτρας ὁ τέως ὑπουργὸς κ. Ἀνδρέας Γ. Παπανδρέου ἵνα ἐπισκεφθῇ σήμερον τὰς ἐκ τοῦ σεισμοῦ πληγείσας περιοχάς.

Ὑπὸ ἐκπροσώπων τοῦ Τύπου ἠρωτήθη σχετικῶς μὲ τὸ πολεοδομικὸν ζήτημα τῶν Πατρῶν καὶ εἰς ἀπάντησιν ἀνεφέρθη εἰς περικοπὰς τοῦ προεκλογικοῦ λόγου του, ἐκφωνηθέντος τὴν 14ην Φεβρουαρίου παρελθ. ἔτους, αἱ ὁποῖαι ἔχουν ὡς ἀκολούθως:

«Φιλοδοξοῦμεν διὰ τὴν πόλιν ἕνα σχέδιον ἀντάξιον τοῦ μέλλοντος, ποὺ τῆς ἐπιφυλάσσομεν. Ἐκσυγχρονισμόν, μὲ προαπτικὴν καὶ μὲ ἐπιστημονικὸν ὀρθολογισμόν... Παρέχω τὴν διαβεβαίωσιν ὅτι, ἐπὶ τῶν δικῶν μας ἡμερῶν, τὸ σχέδιον καὶ ἡ ἀνάπτυξις τῆς πόλεως θὰ μελετηθοῦν καὶ θὰ λυθοῦν ἐν πλήρει συνεργασίᾳ μετὰ τῆς πόλεως καὶ ἐν πνεύματι ἐξυπηρετήσεως τοῦ ἀληθοῦς συμφέροντός της καὶ μὲ βάσιν τὴν χωροταξικὴν τοποθέτησιν τοῦ νέου Πανεπιστημίου».

«Ἑπομένως — ἐδήλωσεν ὁ κ. Ἀνδρ. Παπανδρέου — εἶναι προφανές, ὅτι ἡ μόνη συζητήσιμος λύσις τοῦ πολεοδομικοῦ ζητήματος, σύμφωνα, ἄλλως τε καὶ πρὸς τὴν προεκλογικῶς ἐξαγγελθεῖσαν πολιτικήν μας, εἶναι ἡ προκύπτουσα ἀπὸ ἐπιστημονικὴν ἔρευναν καὶ μελέτην τῶν θεμάτων. Καὶ αἰσθάνομαι ἱκανοποίησιν διότι, κατὰ τὴν διάρκειαν τῆς θητείας μου εἰς τὸ ὑπουργεῖον Συντονισμοῦ, ἀνέλαβον τὴν πρωτοβουλίαν διὰ τὴν μελέτην τοῦ ρυθμιστικοῦ σχεδίου μιᾶς σειρᾶς πόλεων, εἰς τὰς ὁποίας αἱ Πάτραι κατέχουν τὴν πρώτην θέσιν. Αἱ μελέται αὐταὶ εἶναι ἤδη ἐν ἐξελίξει καὶ δύναμαι νὰ βεβαιώσω ὅτι ὅλως ἰδιαιτέρα προσπάθεια καταβάλλεται διὰ τὴν κατὰ τὸ δυνατὸν ταχυτέραν περαίωσιν τῆς μελέτης τῶν Πατρῶν».

Εἰς τὸν κ. τέως ὑπουργὸν ἐτέθη τὸ ἐρώτημα διὰ τίνα λόγον δὲν ἀνεστάλησαν αἱ ἐν ἰσχύϊ διατάξεις, μέχρις ὅτου ἀποφασισθοῦν τὰ τῆς λύσεως τοῦ πολεοδομικοῦ ζητήματος καὶ ἱκανοποιήσεως τῶν ἀπόψεων τῆς πόλεως, πρᾶγμα διὰ τὸ ὁποῖον εἶχε γίνει λόγος προεκλογικῶς. Ὁ κ. Ἀνδρέας Γ. Παπανδρέου ἔδωσε τὴν ἀκόλουθον ἀπάντησιν:

«Πράγματι, κατὰ τὴν προεκλογικὴν περίοδον ἐζητεῖτο ἡ ἀναστολὴ τῶν προσφάτων πολεοδομικῶν μέτρων τοῦ ἁρμοδίου ὑπουργείου. Δὲν νομίζω, ὅμως, ὅτι τοῦτο ἐξακολουθεῖ νὰ ἀποτελῇ αἴτημα καὶ δὴ συνδεδεμένον μὲ τὸ ἀληθὲς συμφέρον τῆς πόλεως, τὸ ὁποῖον ἀποτελεῖ τὴν βασικὴν γραμμὴν μας, διὰ τὸν λόγον ὅτι, τυχὸν ἀναστολὴ τῶν εἰδικῶν διὰ τὰς Πάτρας διατάξεων θὰ εἶχεν ὡς συνέπειαν αὐτομάτως, τὴν ἐπαναφορὰν ἐν ἰσχύϊ τοῦ Γενικοῦ Οἰκοδομικοῦ Κανονισμοῦ, ὅστις εἶναι, ἐν πολλοῖς, ἐξ ἴσου περιοριστικός, δεδομένου ὅτι ἐν οὐδεμιᾷ περιπτώσει ἐπιτρέπει τὴν ἀνέγερσιν οἰκοδομῶν μὲ πλείονας τῶν 4 ὀρόφων. Ὡς γνωστόν, ἕνας γενικὸς κανονισμὸς ἀφορᾶ εἰς ἀριθμὸν πόλεων συνήθους κατηγορίας. Δὲν εἶναι δυνατὸν νὰ ἀνταποκριθῇ εἰς τὰς

● ΣΥΝΕΧΕΙΑ ΕΙΣ ΤΗΝ 4ην ΣΕΛΙΔΑ

ΕΔΗΜΙΟΥΡΓΗΘΗ ΝΕΑ ΚΑΤΑΣΤΑΣΙΣ ΜΕΤΑ ΤΗΝ ΕΚΘΕΣΙΝ ΤΟΥ κ. ΠΛΑΘΑ

ΘΑ ΜΕΛΕΤΗΘΗ ΕΙΣ ΣΥΝΕΔΡΙΑΣΙΝ ΤΟΥ ΥΠΟΥΡΓΙΚΟΥ ΣΥΜΒΟΥΛΙΟΥ

Ὁ κ. Θάντ ἀπέρριψε τὰς κατηγορίας τῆς Τουρκίας κατὰ τοῦ μεσολαβητοῦ

ΑΝΑΜΕΝΕΤΑΙ ΕΙΣ ΑΘΗΝΑΣ Ο ΥΠΟΥΡΓΟΣ ΕΞΩΤΕΡΙΚΩΝ ΤΗΣ ΚΥΠΡΟΥ

ΑΘΗΝΑΙ. Ἔγκυρος κυβερνητικὴ πηγὴ ἀπαντῶσα εἰς ἐρώτημα ἐὰν εἶναι ἀκριβὴς ἡ ἐκ Νέας Ὑόρκης πληροφορία, κατὰ τὴν ὁποίαν ἐπίκειται μεσολαβητικὴ παρέμβασις τῶν Ἡνωμένων Πολιτειῶν ἐπὶ τοῦ κυπριακοῦ ἀπήντησε ὅτι ἡ ἑλληνικὴ κυβέρνησις οὐδεμίαν ἔχει πληροφορίαν.

Ἡ αὐτὴ ἔγκυρος πηγὴ προσέθεσεν:

«Ὅλα εἶναι πιθανά, δοθέντος ὅτι διὰ τῆς ἐκθέσεως τοῦ μεσολαβητοῦ κ. Πλάθα ἔχει δημιουργηθῇ νέα κατάστασις. Κατὰ συνέπειαν δὲν ἀποκλείεται νὰ ἀναληφθῇ νέα προσπάθεια διὰ τὴν ἐξεύρεσιν εἰρηνικῆς λύσεως τοῦ κυπριακοῦ».

Κατὰ τοὺς ἐνταῦθα διπλωματικοὺς κύκλους πρὸ τῆς ἀναλήψεως οἱασδήποτε μεσολαβητικῆς πρωτοβουλίας ὁἱεγδήποτε θὰ πρέπει νὰ ἐκκαθαρισθῇ τὸ θέμα τῆς θέσεως τοῦ μεσολαβητοῦ κ. Πλάθα, δηλαδὴ ἐὰν θὰ διατηρηθῇ οὗτος ἢ ἐὰν θὰ ἀντικατασταθῇ δι' ἄλλου ἢ ἀκόμη ἂν θὰ ἀναληφθῇ ἄλλου εἴδους ἐνέργεια ἀπὸ τὸν ΟΗΕ.

Ὁ γενικὸς γραμματεὺς τοῦ ΟΗΕ κ. Θάντ δι' ἀπαντητικῆς πρὸς τὸν Τοῦρκον ἀντιπρόσωπον κ. Ἐράλπ ἐπιστολῆς του καλύπτει πλήρως τὸν μεσολαβητὴν κ. Πλάθα ἀπὸ τὴν προσωπικὴν ἐναντίον του τουρκικὴν ἐπίθεσιν. Ἀλλὰ δὲν εἶναι ἀκόμη βέβαιον ἐὰν ὁ κ. Θάντ θὰ ἐπιμείνῃ ἀποφασιστικῶς εἰς τὴν διατήρησιν τοῦ κ. Πλάθα ὡς μεσολαβητοῦ, δοθέντος ὅτι εἶναι ὑπολογίσιμος ἡ τουρκικὴ ἀντίθεσις.

Ἐν τῷ μεταξὺ ἡ ἑλληνικὴ κυβέρνησις συνεχίζει τὴν μελέτην τῆς ἐκθέσεως τοῦ κ. Πλάθα καὶ θὰ λάβῃ ἀποφάσεις ἐπ' αὐτῆς κατὰ τὴν προσεχῆ Πέμπτην ὁπότε θὰ συνέλθῃ εἰδικῶς διὰ τὸ θέμα τοῦτο τὸ ὑπουργικὸν συμβούλιον ὑπὸ τὴν προεδρίαν τοῦ κ. πρωθυπουργοῦ. Ἐπὶ τῶν ἀποφάσεων τῆς ἑλληνικῆς κυβερνήσεως θὰ δοθῇ πρὸς δημοσίευσιν ἀνακοίνωσις. Ἡ γραμμὴ τὴν ὁποίαν θὰ ἀνακοινώσῃ ἡ ἑλληνικὴ κυβέρνησις θεωρεῖται βέβαιον ὅτι θὰ εἶναι ἀπολύτως ἡ αὐτὴ πρὸς τὴν γραμμὴν τὴν ὁποίαν θὰ ἀκολουθήσῃ καὶ ἡ κυπριακή.

Πρὸς διεξαγωγὴν ἀμέσων συζητήσεων ἔρχεται αὔριον εἰς Ἀθήνας προερχόμενος ἐκ Νέας Ὑόρκης, ὁ Κύπριος ὑπουργὸς Ἐξωτερικῶν κ. Κυπριανοῦ. Εἰς τὰς συζητήσεις θὰ μετάσχῃ καὶ ὁ ἐν Λευκωσίᾳ πρεσβευτὴς τῆς Ἑλλάδος κ. Ἀλεξανδράκης, ὅστις ἐκλήθη ὑπὸ τοῦ ὑπουργοῦ Ἐξωτερικῶν κ. Κωστοπούλου νὰ ἔλθῃ εἰς Ἀθήνας. Ἀφιξις τοῦ ἀρχιεπισκόπου Μακαρίου εἰς Ἀθήνας δὲν θεωρεῖται ἐπὶ τοῦ παρόντος πιθανή, χωρὶς νὰ ἀποκλείεται νὰ γίνῃ τοῦτο ἐντὸς τοῦ τρέχοντος μηνός.

Κατὰ τὰς συζητήσεις ποὺ θὰ διεξαχθοῦν μὲ τὸν κ. Κυπριανοῦ θὰ ἐξετασθοῦν καὶ ὡρισμένα θέματα τῆς τουρκοκυπριακῆς μειονότητος, τὰ ὁποῖα ἔθεσεν ὑπ' ὄψιν τοῦ ὑπουργοῦ Ἐξωτερικῶν κ. Κωστοπούλου ὁ Τοῦρκος πρεσβευτὴς κ. Τουλουί.

Αἱ μεταβιβασθεῖσαι ἐκ Λευκωσίας ἐξ ἄλλου πληροφορίαι, καθ' ἃς ὁ ἀρχιεπίσκοπος Μακάριος πρόκειται νὰ ζητήσῃ ὅπως συνελθῇ εἰς τὰς Ἀθήνας Συμβούλιον τοῦ Στέμματος, εἰς τὸ ὁποῖον θὰ μετάσχῃ καὶ αὐτὸς διὰ νὰ συζητήσῃ τὸ κυπριακὸν ζήτημα καὶ νὰ καθορίσῃ τὴν τηρητέαν γραμμὴν χαρακτηρίζονται ἀπὸ τοὺς ἐνταῦθα κύκλους ὡς ἀβάσιμοι, διότι ὁ πρόεδρος τῆς κυπριακῆς δημοκρατίας οὐδεμίαν ἁρμοδιότητα ἢ ἀνάμιξιν ἠμπορεῖ νὰ ἔχῃ εἰς θέμα καθαρῶς ἐσωτερικοῦ τῆς Ἑλλάδος καὶ οὔτε εἶναι δυνατὸν νὰ ζητήσῃ τὴν σύγκλησιν τοῦ Συμβουλίου τοῦ ἑλληνικοῦ Στέμματος.

Τέλος ἐπονίζετο ἐγκύρως ὅτι ὁ πρωθυπουργὸς κ. Παπανδρέου δὲν εἶναι δυνατὸν νὰ εἰσηγηθῇ εἰς τὸν Βασιλέα τὴν σύγκλησιν Συμβουλίου τοῦ Στέμματος δοθέντος ὅτι ἀφ' ἑνὸς τὰς εὐθύνας διὰ τὴν διαχείρισιν τοῦ ἐθνικοῦ θέματος ἔχει ἡ ἐκ τῆς πλειοψηφίας τοῦ λαοῦ προερχομένη κυβέρνησις καὶ ἀφ' ἑτέρου διότι μετὰ τὴν διαμορφουμένην διὰ τῆς ἐκθέσεως τοῦ κ. Πλάθα νέαν κατάστασιν ἡ ἑλληνικὴ γραμμὴ δὲν πρόκειται νὰ μεταβληθῇ οὐσιωδῶς ἀπὸ τὴν ἤδη χαραγμένην καὶ ἡ ὁποία, ὡς γνωστόν, συνίσταται εἰς τὴν ἀβέσμευτον ἀνεξαρτησίαν τῆς Κύπρου μὲ τὸ δικαίωμα τῆς αὐτοδιαθέσεως.

ΝΕΑ ΥΟΡΚΗ. Ὁ γεν. γραμματεὺς τοῦ ΟΗΕ κ. Θάντ ἀπέριψε τὸν ἰσχυρισμὸν τῆς Τουρκίας ὅτι ὁ μεσολαβητὴς κ. Πλάθα θὰ ὑπερέβη τὰ ὅρια τῆς ἀποστολῆς του εἰς τὴν ἔκθεσιν ποὺ ὑπέβαλεν πρὸς τὸ Συμβούλιον Ἀσφαλείας.

Ὁ γεν. γραμματεὺς τοῦ διεθνοῦς ὀργανισμοῦ, δι' ἐπιστολῆς του πρὸς τὸν Τοῦρκον ἀντιπρόσωπον κ. Ἐράλπ ἀπηύθυνεν ἔκκλησιν πρὸς τὴν τουρκικὴν κυβέρνησιν ὅπως μὴ ἐπιμείνῃ εἰς τὴν ἄποψίν της ὅτι αἱ ὑπηρεσίαι τοῦ μεσολαβητοῦ ἐτερματίσθησαν.

Εἰς τὴν ἐπιστολήν του ὁ κ. Θάντ ἐκφράζει φόβους ὅτι ἡ στάσις αὐτὴ τῆς Τουρκίας πιθανὸν νὰ ὁδηγήσῃ εἰς διακοπὴν τῶν μεσολαβητικῶν προσπαθειῶν μειοῦσα κατ' αὐτὸν τὸν τρόπον μεγάλως τὰς ἐλπίδας μιᾶς εἰρηνικῆς ἐπιλύσεως τοῦ κυπριακοῦ προβλήματος.

Ὁ γεν. γραμματεὺς τοῦ Ο.Η.Ε. ὑπογραμμίζει περαιτέρω ὅτι οὐδὲν ὑπάρχει εἰς τὴν ἔκθεσιν τοῦ κ. Πλάθα τὸ ὁποῖον θὰ ἠδύνατο νὰ θεωρηθῇ ὡς ὑπέρβασις τῶν ὁρίων τῆς ἀποστολῆς του.

Ἡ κυβέρνησις θὰ ἱκανοποιήσῃ τὰ δίκαια αἰτήματα τῶν ἀνδρῶν τῶν δύο Σωμάτων Ἀσφαλείας

Ζητεῖ μόνον νὰ ἵστανται εἰς τὸ ὕψος τῆς ἀποστολῆς των

ΗΜΕΡΗΣΙΑ ΔΙΑΤΑΓΗ ΤΟΥ ΠΡΟΕΔΡΟΥ ΤΗΣ ΚΥΒΕΡΝΗΣΕΩΣ

ΑΘΗΝΑΙ. Ὁ πρωθυπουργὸς κ. Παπανδρέου ἀπηύθυνε χθὲς ἡμερησίαν διαταγὴν πρὸς τὰ Σώματα ἀσφαλείας καὶ τὴν πυροσβεστικὴν ὑπηρεσίαν

Ὁ κ. Παπανδρέου ἐκφράζει τὴν χαράν του διότι ἠδυνήθη νὰ ἱκανοποιήσῃ τὸ δικαιότατον αἴτημα τῶν ἀνδρῶν τῶν Σωμάτων Ἀσφαλείας καὶ τοῦ πυροσβεστικοῦ Σώματος ὅσον ἀφορᾶ τὴν διαβάθμισιν τῶν κατωτέρων ὀργάνων.

Ἀλλὰ ἡ διαβάθμισις, τονίζει ὁ κ. πρωθυπουργός, δὲν ἀποτελεῖ τὸ μόνον αἴτημα τῶν Σωμάτων τὸ ὁποῖον ἱκανοποιήσαμεν.

Εἰς ἀνταπόδοσιν τῆς στοργῆς μας πρὸς τὰ Σώματα Ἀσφαλείας, ἓν μόνον ζητοῦμεν ἀπὸ αὐτά·

Νὰ εἶναι πάντοτε ἄξιοι τῆς ἀποστολῆς των, νὰ εἶναι εὔρωστοι, προσηνεῖς, ὑπερήφανοι ἄνδρες. Ἀμοιβαῖος σεβασμὸς πρέπει νὰ διέπῃ τὰς σχέσεις των μὲ τοὺς πολίτας χάριν τῶν ὁποίων ὑπάρχουν. Καὶ οἱ πολῖται πρέπει νὰ τοὺς ἀνταποδίδουν τὸν σεβασμὸν διότι αὐτοὶ ἐγγυῶνται τὴν ἀσφάλειάν των.

Τὰ Σώματα Ἀσφαλείας πρέπει νὰ εἶναι οἱ λειτουργοὶ τοῦ κράτους Δικαίου. Δὲν ἐπιτρέπεται νὰ ὑπηρετοῦν οὔτε πρόσωπα, οὔτε πράγματα, οὔτε κόμματα. Ἰδεώδη πρέπει νὰ ὑπηρετοῦν. Τὴν Ἑλλάδα καὶ τὴν Δημοκρατίαν. Τὴν ἐλευθερίαν καὶ τὸν Νόμον. Τότε μόνον θὰ αἰσθάνωνται τὴν ὑπερηφάνειαν ὅτι ἔχουν καταστῆ ἄξια τῆς μεγάλης ἀποστολῆς των. Εἶμαι βέβαιος ὅτι οἱ λόγοι μου εὑρίσκουν ἀπήχησιν εἰς τὴν ψυχήν σας».

Ὁ κ. πρωθυπουργὸς ἐπ' εὐκαιρίᾳ προέβη εἰς ἀνακοίνωσιν τῶν ληφθέντων ἤδη μέτρων ὑπὸ τῆς κυβερνήσεως του διὰ τὴν βελτίωσιν τῆς θέσεως τῶν Σωμάτων Ἀσφαλείας καὶ προσέθεσεν ὅτι συντόμως θὰ ληφθοῦν νέα μέτρα πρὸς ἱκανοποίησιν τῶν δικαίων αἰτημάτων των.

Ὅσον ἀφορᾶ τὸ Σῶμα τῆς χωροφυλακῆς, διὰ κατατεθησομένου εἰς τὴν Βουλὴν νομοσχεδίου θὰ αὐξηθῇ ἡ δύναμις τῆς χωροφυλακῆς κατὰ 2500 ἄνδρας (226 ἀξιωματικοὶ 625 ὑπαξιωματικοὶ καὶ 1649 χωροφύλακες).

Διὰ τῆς αὐξήσεως αὐτῆς θὰ δυνηθῇ τὸ Σῶμα ν' ἀντιμετωπίσῃ ἀποτελεσματικῶς τὰ θέματα γενικῆς καὶ ἐθνικῆς ἀσφαλείας καὶ θὰ ἀπαλλάξῃ τοὺς ἄνδρας τῆς χωροφυλακῆς ἐκ τοῦ ὑπερβολικοῦ μόχθου εἰς τὸν ὁποῖον ὑποβάλλονται σήμερον.

Ἐπιλύεται τὸ θέμα τῶν σχολῶν χωροφυλακῆς καὶ ἱδρύεται σχολὴ ἑνωματαρχῶν ὥστε νὰ παρασχεθῇ ἡ δυνατότης προσελκύσεως μορφωμένων νέων τοιαύτης ἀποφοίτων γυμνασίων καὶ θὰ πλαισιωθῇ ὁλόκληρος ἡ χώρα διὰ τῶν ἐκ τῆς σχολῆς ταύτης ἐξερχομένων ἑνωματαρχῶν οἵτινες θὰ εἶναι πλήρως κατηρτισμένοι καὶ θὰ ἀποδίδουν ὑπηρεσιακῶς ἄριστα.

Ρυθμίζεται ὁ τρόπος διαχειρίσεως τῶν ἐκτάκτων ἐξόδων Ἀσφαλείας κατὰ τρόπον ἀδιάβλητον. Δίδεται ὑπόστασις εἰς τὸ «Ἵδρυμα Ἐξοχῆ Χωροφυλακῆς» διὰ τὸν παραθερισμὸν τῶν ἀνδρῶν καὶ τῶν τέκνων αὐτῶν. Διὰ κατατιθεμένου συντόμως εἰς τὴν Βουλὴν νομοσχεδίου ἱδρύεται αὐτόνομος οἰκονομικὸς ὀργανισμὸς ἀξιωματικῶν καὶ ὁπλιτῶν.

Ἀπὸ τὰ ἐστενογραφημένα πρακτικὰ

Τὸ ἀριστούργημα τοῦ Γεωργίου Παπανδρέου:

ΕΚΠΑΙΔΕΥΤΙΚΗ ΑΝΑΓΕΝΝΗΣΙΣ

5ον Ἡ μεγάλη σύγχρονη ἀποστολὴ τοῦ Διδασκάλου

5ον

ΣΥΝΕΧΕΙΑ τῆς εἰσηγήσεως τοῦ βουλευτοῦ κ. Κ. Δημοπούλου ὑπὲρ τοῦ νόμου περὶ ἐκπαιδευτικῆς μεταρρυθμίσεως:

«Ἀπετολμήθη ἀπὸ τοὺς «γλωσσαμύντορες», τοὺς «φωτοσβέστας», τοὺς «ἀρνητὰς» κάθε προόδου, ὅτι μὲ τὴν καθιέρωσι τῆς δημοτικῆς διακυβεύεται τὸ μέλλον τοῦ Ἔθνους.

Καὶ δὲν εἶναι μόνον οἱ γλωσσαμύντορες τοῦ παρελθόντος ποὺ μὲ πεῖσμα ἐπίμονο ἔδλεπαν αὐτοὺς τοὺς κινδύνους καὶ παραμορφώνοντας τὰ πάντα ἔλεγαν: Μὰ τί θὰ γίνῃ; Θὰ ποῦμε τὸν Κωνσταντῖνο Παλαιολόγο: «Κῶ τσο Παληοκουβέντα»; Θὰ ποῦμε τὴν ὑποτείνουσα: «ἀποκατινὶ τεντόστρα»;

Ὑπάρχουν οἱ σκοταδισταὶ καὶ σήμερα δυστυχῶς. Ὁ ἐπίτιμος πρόεδρος τοῦ ἐκπαιδευτικοῦ συμβουλίου Γεωργοῦντζος εἰς μίαν πραγματείαν δημοσιευθεῖσαν εἰς τὸ 15θήμερο περιοδικὸ «Ρεπορτάζ» ποὺ ἐδιάβασα προχθὲς λέγει:

«Εἶναι μαθηματικῶς ἐξηκριβωμένον, ὅτι μὲ τὴν «ἐκπαιδευτικὴν μεταρρύθμισιν» οἱ ἀπόφοιτοι τῶν γυμνασίων μας θὰ θεωροῦνται ὑπανάπτυκτοι ἀπέναντι τῶν συναδέλφων των τῆς Εὐρωπαϊκῆς Κοινότητος. Οἱ ἀρχιτέκτονες τῆς μεταρρυθμίσεως ὑπεμνήσθησαν τὸ κυβερνητικὸν σχέδιον τῆς κατεδαφίσεως ἀνατρέποντες τὸ ἔργον ὄχι μιᾶς ὁκταετίας, ἀλλ' ἓν ἔργον 25 αἰώνων, ἔργον ὃ διήρκει ἡ Ἑλληνικὴ Ἐκπαιδευτικὴ παράδοσις, ἡ ὁποία συγχρόνως ἀποτελεῖ καὶ τὸ σημερινὸν Δυτικοευρωπαϊκὸν καθεστώς. Ἡ κατάπτωσις τῆς ἐκπαιδεύσεώς μας θὰ ἐπέλθῃ, διότι ἡ μεταρρύθμισις δὲν ἔγινε μὲ κριτήρια ἐκπαιδευτικὰ καὶ σκοποὺς μορφωτικούς, ἀλλὰ μὲ προθέσεις ἀποσυνδέσεως τῆς ἐκπαιδευτικῆς μας προσπαθείας ἀπὸ τὰς πηγάς της, ἵνα ἐπιβληθῇ οὕτω εὐκολώτερον νέον γλωσσικὸν καθεστὼς εἰς τὰ σχολεῖα. Λυπηρὸν ὅτι καταστρέφεται ἡ μόρφωσις τῶν νέων μας καὶ διακυβεύεται τὸ μέλλον τοῦ Ἔθνους μας πρὸς ἱκανοποίησιν ἑνὸς τυφλοῦ φανατισμοῦ μιᾶς μικρᾶς μερίδος προσώπων ποὺ παρέπεισαν τὸν πρωθυπουργὸν τῆς χώρας διὰ νὰ πραγματοποιηθῇ μία παρηκμασμένη ἰδέα τοῦ παρελθόντος αἰῶνος, ἡ ὁποία ἀπεδείχθη ἔκτοτε σφαλερὰ καὶ ἀνετράπη ὁλοσχερῶς ἀπὸ τὸ παράδειγμα τ