ΔΙΕΥΘΥΝΤΗΣ
ΧΡΙΣΤΟΣ ΡΙΖΟΠΟΥΛΟΣ
ΓΡΑΦΕΙΑ—ΤΥΠΟΓΡΑΦΕΙΑ
ΑΝΔΡ. ΜΙΧΑΛΑΚΟΠΟΥΛΟΥ 61α
ΤΗΛΕΦΩΝΑ:
Διεύθυνσις 32-02
Σύνταξις - Διαχείρισις 28-52

Η ΗΜΕΡΑ

ΚΑΘΗΜΕΡΙΝΗ ΠΡΩΪΝΗ — ΤΩΝ ΠΑΤΡΩΝ — ΑΝΕΞΑΡΤΗΤΟΣ ΕΦΗΜΕΡΙΣ

ΕΤΟΣ 21ον—ΑΡ. ΦΥΛΛΟΥ 6186
ΤΡΙΤΗ 13 ΑΠΡΙΛΙΟΥ 1965
Τιμή φύλλου Δραχ. 1,50

ΕΝΩΠΙΟΝ ΜΕΓΑΛΕΙΩΔΟΥΣ ΣΥΝΑΓΕΡΜΟΥ ΤΟΥ ΛΑΟΥ ΘΕΣΣΑΛΟΝΙΚΗΣ

ΚΗΡΥΣΣΕΙ ΤΟ ΕΥΑΓΓΕΛΙΟΝ ΤΗΣ ΔΗΜΟΚΡΑΤΙΑΣ Ο ΓΕΩΡΓΙΟΣ ΠΑΠΑΝΔΡΕΟΥ

Ὡς Πατέρα ὑπεδέχθη μὲ ἀπερίγραπτον ἐνθουσιασμὸν τὸν Γεώργιον Παπανδρέου ἡ δημοκρατικὴ νεολαία Β. Ἑλλάδος

Ἡ ὁμιλία πρὸς τοὺς νέους

Ἡ ἰδέα τῆς ἀληθοῦς Δημοκρατίας ἐμπνέει τὴν κυβέρνησιν

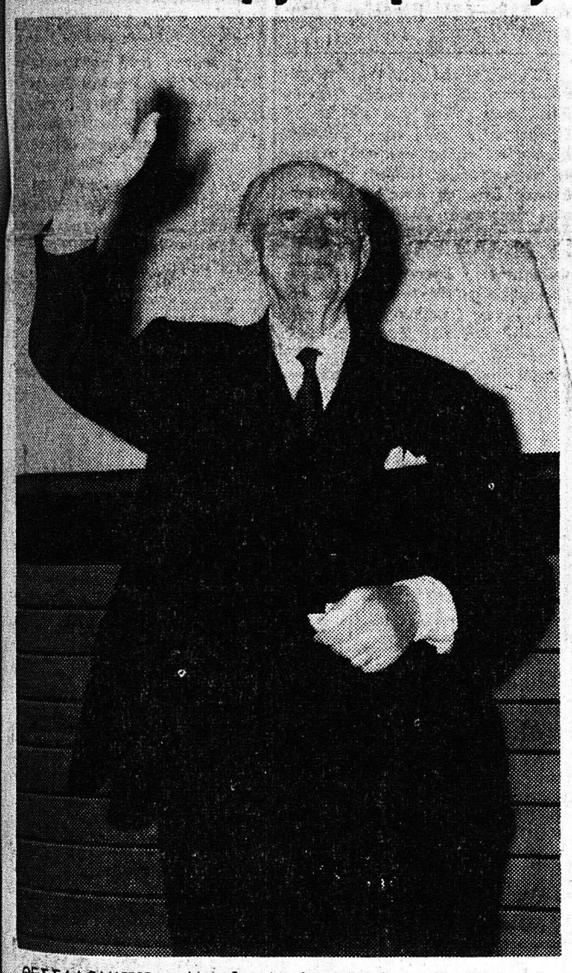

ΘΕΣΣΑΛΟΝΙΚΗ. Μεγαλειώδη ὑποδοχὴν ἐπεφύλαξεν ὁ Λαὸς τῆς Θεσσαλονίκης τὴν Κυριακὴν εἰς τὸν Πρόεδρον τῆς Κυβερνήσεως κ. Γ. Παπανδρέου, ἐνῶ ἡ σπουδάζουσα νεολαία ἀπεθέωσε κυριολεκτικῶς τὸν ἀναμορφωτὴν τῆς Παιδείας.

Χιλιάδες λαοῦ εἰς τὸ ἀεροδρόμιον, τὰς ὁδούς, τὸ ξενοδοχεῖον ὅπου κατέλυσε, μὲ πηγαίας καὶ βιοσυιώδεις ἐκδηλώσεις, διετράνωσαν τὰ αἰσθήματα ἀγάπης καὶ ἀφωσιώσεως πρὸς τὸν ἄξιον κυβερνήτην τῆς χώρας καὶ ἐξέφρασαν πρὸς αὐτὸν τὴν εὐγνωμοσύνην των διὰ τὴν θετικὴν προσφορὰν του εἰς τὴν οἰκονομικὴν καὶ κοινωνικὴν ἀνάπλασιν τοῦ τόπου. Ἀλλὰ καὶ ὁ φοιτητικὸς κόσμος, μὲ τὸ παραλήρημα τοῦ ἐνθουσιασμοῦ του, διεδήλωσε τὴν βαθεῖαν πίστιν του πρὸς τὸν Πρωθυπουργὸν τῆς Παιδείας, ὡς ἀποκαλεῖται, ὁ ὁποῖος κατέκτησε κυριολεκτικῶς τὰς ψυχὰς τῆς νεότητος.

Γενικῶς, ἡ ἐπίσκεψις τοῦ κ. Γ. Παπανδρέου εἰς τὴν πρωτεύουσαν τῆς Βορείου Ἑλλάδος ἀπετέλεσε μίαν ἀναβάπτισιν τοῦ ἡγέτου τῆς δημοκρατικῆς παρατάξεως εἰς τὴν λαϊκὴν ἐμπιστοσύνην.

Ὁ Πρόεδρος τῆς Κυβερνήσεως ἀφίχθη εἰς τὴν Θεσσαλονίκην διὰ νὰ κηρύξῃ τὴν ἔναρξιν τῆς Φοιτητικῆς Ἑβδομάδος, νὰ θεμελιώσῃ σειρὰν πανεπιστημιακῶν καὶ ἄλλων ἔργων καὶ νὰ ἐξετάσῃ τὰς ἀνάγκας καὶ τὰ προβλήματα τῆς πόλεως.

Τὸ φέρον τὸν Πρόεδρον τῆς Κυβερνήσεως τετρακινητήριον ἀεροσκάφος τῆς Ὀλυμπιακῆς, προσγειώθη τὴν 11ην π.μ. τῆς Κυριακῆς, εὐθὺς δὲ ὡς ἐστάθμευσε τοῦτο καὶ ἐνεφανίσθη εἰς τὴν θύραν εὐθυτενὴς καὶ ἀκμαῖος ὁ κ. Παπανδρέου, τὰ πλήθη ἐξέσπασαν εἰς ἐνθουσιώδεις ἐπευφημίας, αἱ ὁποῖαι καὶ συνεχίσθησαν μέχρι τῆς ἀναχωρήσεώς του.

Ὁ Πρόεδρος τῆς Κυβερνήσεως, ἀφοῦ ἀντήλλαξεν ἀσπασμοὺς μὲ τοὺς ὑπουργοὺς Βορείου Ἑλλάδος καὶ Ἐργασίας κ.κ. Παπαλαζάρου καὶ Μπακατσέλου καὶ τὸν ὑπουργὸν Δημοσίων Ἔργων κ. Ἀγγελούσην, οἱ ὁποῖοι ἀνῆλθον ἐπὶ τῆς κλίμακος τοῦ ἀεροσκάφους, ἐπεθεώρησεν ἐν συνεχείᾳ τὸ τιμητικὸν ἄγημα σημηνιτῶν καὶ ἐχαιρέτησε τοὺς ἀναμένοντας στρατιωτικοὺς καὶ πολιτικοὺς ἀξιωματούχους, ἐνῶ ζωηραὶ ζητωκραυγαὶ ἐδόνουν τὴν ἀτμόσφαιραν.

Ἀκολούθως ὁ κ. Πρωθυπουργὸς ἐπεβιβάσθη αὐτοκινήτου καὶ κατηυθύνθη πρὸς τὴν πόλιν.

Καθ' ὅλον τὸ μῆκος τῆς διαδρομῆς ὁ κ. Πρωθυπουργὸς ἐγένετο ἀντικείμενον ἐνθουσιώδεσ στάτων ἐκδηλώσεων ὑπὸ τοῦ πλήθους, τὸ ὁποῖον εἶχε καταλάβει θέσεις εἰς τὰς ὁδοὺς διελεύσεώς του.

Κατὰ τὴν διαδρομὴν πρὸς τὴν πόλιν τὸ αὐτοκίνητον τοῦ κ. Προέδρου τῆς Κυβερνήσεως, κατ' ἐπανάληψιν, περιεκυκλώθη ὑπὸ τοῦ λαοῦ καὶ ἠναγκάσθη νὰ σταματήσῃ ἐνῶ πολλοὶ ἁπλοῖ ἄνθρωποι ἔσπευδον νὰ καταφιλήσουν τὴν χεῖρα τοῦ κ. Παπανδρέου.

Εἰς τὴν εἴσοδον τῆς πόλεως, παρὰ τὸν συνοικισμὸν Βότση, τὸν κ. Πρωθυπουργόν, ὑπεδέχθη ἐν σώματι τὸ Δημοτικὸν Συμβούλιον.

Ἀπὸ τῆς εἰσόδου τῆς πόλεως τὸ αὐτοκίνητον τοῦ κ. Πρωθυπουργοῦ ἔβαινε πλέον μὲ πολὺ μικρὰν ταχύτητα λόγῳ τοῦ ὄγκου τῶν συγκεντρουμένων πολιτῶν οἱ ὁποῖοι διασπῶντες τὴν ἀστυνομικὴν ζώνην ἔσπευδον νὰ ἐκδηλώσουν τὴν χαρὰν των διὰ τὴν ἐπίσκεψιν τοῦ κ. πρωθυπουργοῦ.

Μετ' ὀλίγον ὑπὸ τὰς ζωηρὰς ἐπευφημίας τῶν φοιτητῶν, ὁ κ. Παπανδρέου κατέθεσε τὸν θεμέλιον λίθον τῶν νέων κτιρίων τοῦ Πανεπιστημίου, προϋπολογισμοῦ δαπάνης 30.000.000 δραχμῶν.

ΤΟ ΧΡΕΟΣ ΤΩΝ ΝΕΩΝ

Ἐπηκολούθησεν ἡ τελετὴ τῆς κηρύξεως τῆς ἐνάρξεως τῆς Φοιτητικῆς Ἑβδομάδος, ἡ ὁποία ἐπραγματοποιήθη εἰς τὸ Ἀμφιθέατρον τῆς Φυσικομαθηματικῆς Σχολῆς ἐκ τοῦ λόγου ὅτι κατ' ἐκείνην τὴν στιγμὴν ἤρχισε νὰ πίπτῃ ραγδαία βροχή.

Εἶναι ἀφάνταστος ὁ ἐνθουσιασμὸς ποὺ ἐπεκράτησε κατὰ τὴν διάρκειαν τῆς τελετῆς. Οἱ φοιτηταὶ καταληφθέντες ἀπὸ παραλήρημα ἐνθουσιασμοῦ, ἀπεθέωσαν κυριολεκτικῶς τὸν κ. Παπανδρέου.

Τὴν 4ην ἀπογευματινὴν εἰς τὸ Καυταντζόγλειον Στάδιον τὸ ὁποῖον ἦτο κατάμεστον — ὑπολογίζεται ὅτι εἶχον συγκεντρωθῆ 40.000 περίπου ἄτομα — ὁ κ. Πρωθυπουργὸς ὑπεδέχθη τὴν Α. Μ. τὸν Βασιλέα Κωνσταντῖνον. Ὁ Βασιλεὺς ἐκήρυξε τὴν ἔναρξιν τῆς ἀθλητικῆς ἑορτῆς εἰς τὴν ὁποίαν μετέσχε καὶ ἀντιπροσωπεία τῆς Κυπριακῆς Παιδαγωγικῆς Ἀκαδημίας.

Πρὸς τοὺς νέους

Τὴν 7ην μμ. ὁ Πρόεδρος τῆς Κυβερνήσεως κ. Παπανδρέου παρέστη εἰς τὰ ἐγκαίνια τῶν γραφείων τῆς ΕΔΗΝ Θεσσαλονίκης. Εἰς τὸν λόγον του ἐτόνισεν:

«Νέοι τῆς Βορείου Ἑλλάδος,

Σᾶς ἀπευθύνω ἐγκάρδιον ἀσπασμόν. Σᾶς καλῶ κάτω ἀπὸ τὴν τιμίαν σημαίαν τῆς Ἑλληνικῆς Δημοκρατικῆς Νεολαίας.

Πραγματοποιεῖται σήμερον μία νέα ἐκκίνησις. Ἀλλὰ ἡ πρώτη ἐκκίνησις ἔχει συμβῆ εἰς τὴν πρώτην περίοδον, τὴν περίοδον τοῦ ἀνενδότου ἀγῶνος.

Τότε, ὅταν «ὅλα ἦσαν σκοτεινά, γιατὶ τἄσκιαζ' ἡ φοβέρα καὶ τὰ πλάκωνε ἡ σκλαβιά», (χειροκροτήματα. Φωναί: Δημοκρατία) τότε νέοι τῆς Θεσσαλονίκης, νέοι τῆς Βορείου Ἑλλάδος, ὡρθώσατε τὸ ἀνάστημά σας.

Τότε σᾶς ἐκήρυξα — καὶ ἀνταπεκρίθητε εἰς τὸ κήρυγμα.

«Τρομοκρατήσατε τοὺς τρομοκράτας». (Χειροκροτήματα).

Ἀνταπεκρίθητε εἰς τὸ κήρυγμα καὶ οἱ τρομοκράται κατελύθησαν.

Ἐπιδιώκουν σήμερον οἱ ναυαγοὶ τῆς ΕΡΕ νὰ ἐπαναλάβουν τὸ σύνθημα. Ἀβίλα ἔχουν κάμει λάθος εἰς τὴν ὑπόθεσιν.

Τότε, ὑπῆρχον τρομοκράται, τώρα δὲν ὑπάρχουν. Τώρα ὑπάρχει ἐλευθερία καὶ νόμος, τώρα ὑπάρχει Δημοκρατία. Καὶ ὅσοι θέλουν νὰ ἔχουν ὀργάνωσιν εἶναι ἐλεύθεροι.

Γνωρίζετε τὰς ἀρχὰς αἱ ὁποῖαι ἐμπνέουν τὴν ἰδικήν μας ὀργάνωσιν. Εἶναι ὁ κῶδιξ τῆς ἀληθοῦς Δημοκρατίας.

Ἔχομεν ἐπανειλημμένως κηρύξει καὶ ἐπαναλαμβάνομεν ὅτι αὐτὸ εἶναι τὸ σύνθημά μας: Δημοκρατία, ἀληθὴς Δημοκρατία. Ἀληθὴς πολιτικὴ καὶ κοινωνικὴ Δημοκρατία. Εἶναι τὸ ὑπέρτατον ἰδεῶδες, τὸ ὁποῖον πράγματι, μόνον αὐτὸ καταξιώνει τὸν ἄνθρωπον. Διότι συνθέτει τὴν πολιτικὴν ἐλευθερίαν καὶ τὴν κοινωνικὴν δικαιοσύνην.

Ὁ κῶδιξ τῆς Δημοκρατίας ἐνέπνευσε καὶ τὸν ἀνένδοτον ἀγῶνα καὶ ἐξακολουθεῖ νὰ μᾶς ἐμπνέῃ πάντοτε. Εἶναι ἡ ἀρχὴ ὅτι εἰς τὴν ἀληθῆ Δημοκρατίαν τὸ φρόνημα εἶναι ἐλεύθερον καὶ διώκεται μόνον ἡ πρᾶξις, ἡ παράνομος πρᾶξις. (Χειροκροτήματα).

Ἐπὶ πλέον, ἡ ἰδική μας ἀρχὴ εἶναι ὅτι ἡ ἰδέα, τὰ ἰδεώδη ἀντιμετωπίζονται μὲ ἰδεώδη καὶ ὄχι μὲ ἀστυνομίαν. (Χειροκροτήματα). Ἡ ὀργάνωσις ἀντιμετωπίζεται μὲ ὀργάνωσιν καὶ ὄχι μὲ ἀστυνομίαν. Καὶ μόνον ἡ παρανομία ἡ παράνομος πρᾶξις ἐμποδίζεται ἀπὸ τὴν ἀστυνομίαν καὶ τιμωρεῖται ἀπὸ τὴν Δικαιοσύνην.

Αὐτὸς εἶναι ὁ κῶδιξ τῆς ἀληθοῦς Δημοκρατίας. Καὶ εἴσθε ὑπερήφανοι, ἔχετε τὸ δικαίωμα νὰ εἶσθε ὑπερήφανοι, ὅτι στρατεύεσθε κάτω ἀπὸ τὴν τιμίαν σημαίαν της.

Ἡ Δεξιὰ ὅταν ἡμεῖς ἀναγνωρίζωμεν ὅτι τὸ φρόνημα εἶναι ἐλεύθερον, μᾶς καταγγέλλει ὅτι κατολισθαίνομεν πρὸς τὴν Ἀριστεράν, ὅτι ὑπάρχει παρέκκλισις ἀριστερά. Καὶ ἡ Ἀριστερὰ ὅταν ἡμεῖς τιμωροῦμεν τὴν παράνομον πρᾶξιν, κατηγορεῖ ὅτι κατολισθαίνομεν πρὸς τὴν Δεξιάν.

Ἀλλ' οὔτε εἰς τὴν μίαν οὔτε τὴν ἄλλην περίπτωσιν ὑπάρχει ἡ ἰδική μας παρέκλησις εἴτε πρὸς τὴν Δεξιάν, εἴτε πρὸς τὴν Ἀριστερά.

Ἀκολουθοῦμεν ἀκλόνητοι καὶ ἀνένδοτοι τὴν εὐθεῖαν γραμμὴν τῆς ἀληθοῦς Δημοκρατίας.

Σεβόμεθα τὸ ἐλεύθερον φρόνημα καὶ τιμωροῦμεν τὴν παράνομον πρᾶξιν. Αὐτὸ σημαίνει Δημοκρατία. (Παρατεταμένα χειροκροτήματα, φωναί: Δημοκρατία, Δημοκρατία).

Ἀλλὰ ὑπάρχει ἕνα εἰδικὸν θέμα τὸ ὁποῖον ἀφορᾶ τὰ σχολεῖα τῆς Μέσης Παιδείας. Τὸ φρόνημα εἶναι ἐλεύθερον διὰ τὸν πολίτην. Τὸ Σύνταγμα ὅμως εἰς τὸ ἄρθρον 100 ὁρίζει ὅτι «ἀνατρεπτικαὶ ἰδεολογίαι ἀντίκεινται ἀπολύτως πρὸς τὴν ἰδιότητα τοῦ διδασκάλου».

Ὁ διδάσκαλος πρέπει νὰ ἐμπνέεται ἀπὸ τὰ ἰδεώδη τῆς ἀληθοῦς Δημοκρατίας, τοῦ ἑλληνοχριστιανικοῦ πολιτισμοῦ. Καὶ πρέπει—ἀναγγέλλω καὶ πρὸς διδάσκοντας καὶ πρὸς διδασκομένους, — ὅτι τὸ ἱερὸν τῶν σχολείων θὰ εἶναι ἀπαραβίαστον εἰς τὴν ἀπόπειραν διεισδύσεως ἀπὸ τὴν κομμουνιστικὴν νεολαίαν.

Ὅταν οἱ μαθηταὶ γίνουν ἀπόφοιτοι, εἶναι πολῖται καὶ ἔχουν τὴν ἐλευθερίαν τοῦ φρονήματος. Ἀλλὰ ἐφ' ὅσον εἶναι μαθηταί, διδάσκονται τὰ ἰδεώδη τῆς ἑλληνικῆς δημοκρατικῆς πολιτείας, ἡ ὁποία σημαίνει ἑλληνοχριστιανικὸν πολιτισμὸν ἐλευθερίαν καὶ δικαιοσύνην.

Ἀλλὰ εἶμαι βέβαιος — καὶ αὐτὴ εἶναι ἡ μεγάλη ἀποστολή σας, Δημοκρατικοὶ νέοι τῆς Βορείου Ἑλλάδος, — ὅτι διαφωτιζόμενοι οἱ Ἕλληνες νέοι εἶναι ἀδύνατον νὰ ἀνήκουν εἰς θεωρίαν, εἰς δόγμα, τὸ ὁποῖον ἀρνεῖται τὴν ἐλευθερίαν. (Χειροκροτήματα).

Καὶ τὸ ἀστυνομικὸν κράτος τῆς Δεξιᾶς καὶ ὁ κομμουνισμὸς τῆς Ἀριστερᾶς καταλύουν τὴν ἐλευθερίαν. Καὶ ὑμεῖς, Δημοκρατικοὶ νέοι τῆς Βορείου Ἑλλάδος νὰ διαφωτίσετε ὅλην τὴν ἑλληνικὴν νεότητα, θὰ ἀποδείξετε ὅτι μόνον κάτω ἀπὸ τὴν σημαίαν μας λατρεύεται ἡ ὑπερτάτη ἀξία τῆς ἐλευθερίας διὰ νὰ τὴν προφυλάξετε ἀπὸ τὴν παραπλάνησιν. (Χειροκροτήματα).

Καὶ αὐτὴ εἶναι ἡ μεγάλη ἀποστολή, τὴν ὁποίαν θέλω νὰ σᾶς ἀναθέσω. Εἶμαι βέβαιος, νέοι τῆς Βορείου Ἑλλάδος, ὅτι ἐὰν διαφωτίσετε ὅλην τὴν νεότητα, ὅτι κομμουνισμὸς σημαίνει ἀπάρνησις τῆς ἐλευθερίας, εἶναι ἀδύνατον Ἕλλην νέος νὰ παραμείνῃ εἰς τὰς τάξεις τοῦ κομμουνισμοῦ. (Χειροκροτήματα).

Μόνον ἡ παραπλάνησις, ἡ ἀγνοησις αὐτῆς τῆς ἀληθείας ὅτι ὁ κομμουνισμὸς ἀποτελεῖ ἄρνησιν τῆς ἐλευθερίας, ἐξηγεῖ ὅτι εἶναι δυνατὸν Ἕλληνες νέοι νὰ κατολισθαίνουν καὶ νὰ παραπλανῶνται πρὸς τὸν κομμουνισμόν. Καὶ αὐτὴ εἶναι ἡ μεγάλη ἀποστολή σας.

Ἕλληνες Δημοκρατικοὶ νέοι ὅλης τῆς Ἑλλάδος ἀναλάβατε αὐτὴν τὴν ἀποστολήν. Πορευθέντες μαθητεύσατε. Κηρύξατε τὸ Εὐαγγέλιον τῆς ἀληθοῦς Δημοκρατίας».

Ἡ ὁμιλία πρὸς φοιτητὰς

Ὁ πρόεδρος τῆς κυβερνήσεως κ. Γ. Παπανδρέου εἰς τὴν Θεσσαλονίκην τὴν μεσημβρίαν τῆς παρελθούσης Κυριακῆς, ἀφοῦ κατέθεσε τὸν θεμέλιον λίθον νέου κτιριακοῦ συγκροτήματος τοῦ Πανεπιστημίου Θεσσαλονίκης, ἐξεφώνησε λόγον κατὰ τὴν διάρκειαν τελετῆς εἰς τὸ ἀμφιθέατρον τῆς Φυσικομαθηματικῆς Σχολῆς, διακοπτόμενος ἀπὸ τὰς ἐνθουσιώδεις ἐπευφημίας τῶν φοιτητῶν. Ὁ κ. Παπανδρέου εἶπε τὰ ἑξῆς:

Σᾶς ἐκφράζω τὴν εὐγνωμοσύνην μου διὰ τὰς ἐκδηλώσεις σας.

Οἱ δημόσιοι ἄνδρες εἰς τὰς πράξεις των ἐμπνέονται, ὀφείλουν νὰ ἐμπνέωνται, ἀπὸ τὴν συνείδησιν τοῦ καθήκοντος. Ἀλλὰ ἀποτελεῖ καὶ χαράν. Εἶναι ἀνθρώπινον ἡ ἀναγνώρισις.

Εἶμαι εὐτυχής, ὅτι μὲ τὴν εὐκαιρίαν τῆς θεμελιώσεως τῶν πανεπιστημιακῶν κτιρίων, μὲ τὸν ἐγκαινιασμὸν τῆς φοιτητικῆς ἑβδομάδος εἶχον τὴν εὐκαιρίαν αὐτῆς τῆς συναντήσεως καὶ αὐτῶν τῶν ἐγκαρδίων ἐκδηλώσεων ἀπὸ τὴν νεότητα τῆς βορείου Ἑλλάδος. Μὲ τὴν θεμελίωσιν αὐτήν, νέοι, σπουδασταὶ τῆς βορείου Ἑλλάδος ἀποδεικνύομεν ὅτι δὲν δίδομεν λόγους ἀλλὰ καὶ ἔργα μὲ τὰ ὁποῖα ἀποδεικνύομεν τὴν στοργήν μας πρὸς τὴν νεότητα.

Τολμοῦν νὰ λέγουν, ἀκόμη καὶ σήμερον, οἱ ἀντίπαλοί μας ὅτι δὲν προσφέρομεν καὶ μάλιστα μὲ τὰς προσφοράς μας μὲ τὴν ἐκπαιδευτικήν μας μεταρρύθμισιν θλάπτομεν τὴν νεότητα. Σεῖς μὲ τὰς σημερινὰς ἐκδηλώσεις σας μᾶς δικαιώνετε.

Τὰ θέματα τῆς παιδείας εἶναι οἰκονομικὰ καὶ πνευματικά. Ἀνήκουν εἰς τὰ οἰκονομικὰ θέματα ἡ δωρεὰν παιδεία, τὰ σχολικὰ κτίρια, τὰ ἐποπτικὰ μέσα διδασκαλίας ὁ ἀριθμὸς τοῦ διδακτικοῦ προσωπικοῦ. Καὶ ἐδώσαμεν νέοι τῆς Ἑλλάδος, πρῶτοι ἡμεῖς εἰς τὸν κόσμον τὴν δωρεὰν παιδείαν εἰς τὴν Ἑλλάδα. Συμβαίνει μὲ

● ΣΥΝΕΧΕΙΑ ΕΙΣ ΤΗΝ 5ην ΣΕΛΙΔΑ

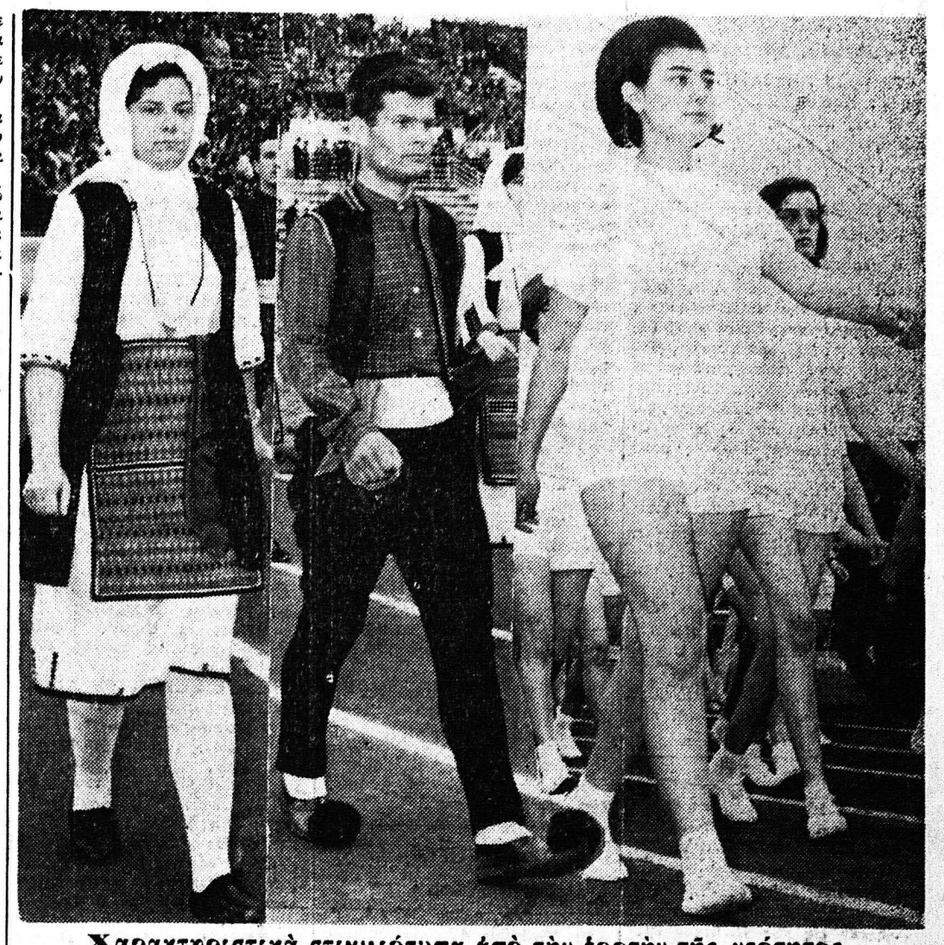

Χαρακτηριστικὰ στιγμιότυπα ἀπὸ τὴν ἑορτὴν τῆς νεότητος εἰς τὴν Θεσσαλονίκην

Ο ΧΘΕΣΙΝΟΣ ΛΟΓΟΣ ΤΟΥ ΠΡΩΘΥΠΟΥΡΓΟΥ

ΔΕΝ ΘΑ ΦΥΓΗ Ο ΠΑΠΑΝΔΡΕΟΥ!

Θὰ μείνῃ καὶ θὰ δημιουργήσῃ μίαν καλυτέραν Ἑλλάδα

Ἡ ΕΡΕ ὑπονομεύει τὴν δραχμήν

ΚΑΙ Ο ΤΥΠΟΣ ΤΗΣ ΤΟΝ ΚΥΠΡΙΑΚΟΝ ΑΓΩΝΑ

ΘΕΣΣΑΛΟΝΙΚΗ. Ὁ πρόεδρος τῆς κυβερνήσεως κ. Γ. Παπανδρέου, κατὰ τὴν διάρκειαν προγεύματος ποὺ παρετέθη πρὸς τιμήν του γνές τὴν μεσημβρίαν ὑπὸ τῆς νεοεκλεγείσης νομαρχιακῆς ἐπιτροπῆς Θεσσαλονίκης τῆς Ἑνώσεως Κέντρου ἐξεφώνησε βαρυσήμαντον πολιτικὸν λόγον.

Ἐν ἀρχῇ ὁ κ. Παπανδρέου ἐξέφρασε τὴν εὐγνωμοσύνην του πρὸς τὸν λαὸν τῆς Βορείου Ἑλλάδος διὰ τὰς ἐκδηλώσεις λατρείας, μὲ τὰς ὁποίας τὸν ὑπεδέχθη. Αἱ ἐκδηλώσεις αὐταί —εἶπεν ὁ κ. πρωθυπουργὸς— ὀφείλονται ὄχι τόσον εἰς τὰς παροχὰς τῆς κυβερνήσεως πρὸς τὸν λαόν, ὅσον εἰς τὴν πεποίθησιν τούτου ὅτι «ἔχομεν καρδίαν καθαράν» καὶ προσέθεσε:

—Δὲν ὑπηρετοῦμεν συμφέροντα τῆς ὀλιγαρχίας. Θητεύομεν εἰς τὸν ναὸν τοῦ λαοῦ. Ὅσα ὑπεσχέθημεν τὰ ἐπραγματοποιήσαμεν καὶ ἐπραγματοποιήσαμεν περισσότερα, ἀπὸ ὅσα ὑπεσχέθημεν.

Συνεχίζων ὁ κ. πρωθυπουργὸς ἐτόνισεν ὅτι ἡ μεγάλη ἐπαγγελία καὶ ἡ μεγάλη προσφορὰ τῆς Ἑνώσεως Κέντρου, εἶναι ἡ ἀληθὴς δημοκρατία.

—Σήμερα ὅλοι, φίλοι καὶ ἀντίπαλοι, εἶναι ἐλεύθεροι: Οἱ φίλοι εἶναι ἐλεύθεροι νὰ μᾶς ἐκφράζουν τὴν ἀγάπην των καὶ οἱ ἀντίπαλοι εἶναι ἐλεύθεροι νὰ μᾶς ὑβρίζουν. Καὶ ἱκανοποιούμεθα διὰ τοὺς ἐχθρούς μας, ὄχι διότι μᾶς ὑβρίζουν, ἀλλὰ διότι εἶναι ἐλεύθεροι νὰ μᾶς ὑβρίζουν.

Ἀναφερόμενος εἰς τὰς ἄλλας ἐπαγγελίας τὰς ὁποίας ἐπραγματοποίησεν ἡ Ἕνωσις Κέντρου, ὡμίλησε διὰ τὴν δωρεὰν Παιδείαν, τὰς ἀγροτικὰς συντάξεις, τὴν αὔξησιν τῶν συντάξεων τῶν ἐπαγγελματιῶν κλπ. Εἰς τὸ σημεῖον αὐτὸ ὁ κ. πρωθυπουργὸς ἀνεκοίνωσεν ὅτι οἱ συνταξιοῦχοι ἀγρόται θὰ λάβουν μαζὶ μὲ τὴν σύνταξιν τοῦ Ἀπριλίου καὶ δῶρον διὰ τὰς ἑορτὰς τοῦ Πάσχα.

—Παρέχομεν, συνέχισεν ὁ κ. Παπανδρέου, ὄχι μόνον πολιτικὴν ἀλλὰ καὶ κοινωνικὴν δημοκρατίαν. Ἡ πολιτικὴ δημοκρατία προσφέρει ἐλευθερίαν. Ἡ κοινωνικὴ δημοκρατία προσφέρει εὐημερίαν, προσφέρει δικαιοτέραν κατανομὴν τοῦ ἐθνικοῦ εἰσοδήματος. Καὶ πραγματοποιοῦμεν τὰς ἐπαγγελίας μας διατηροῦντες τὴν σταθερότητα τοῦ νομίσματος.

Αὐτὴ εἶναι ἡ ὑπηρεσία, συνέχισεν ὁ κ. Παπανδρέου τὴν ὁποίαν ἔχομεν μέχρι τοῦδε προσφέρει. Καὶ βαδίζομεν πρὸς τὸ μέλλον μὲ τὸ πάθος νὰ ὑπηρετήσωμεν τὸν λαὸν καὶ τὸ ἔθνος.

Εὑρισκόμεθα ἐνώπιον μιᾶς ἀντιπολιτεύσεως, ἡ ὁποία ἔχει χάσει τὸν ἔλεγχον καὶ τῶν σκέψεων καὶ τῶν λόγων της. Ἀγαπητοί μου φίλοι, ὅπως ὑπάρχουν καλαὶ καὶ κακαὶ κυβερνήσεις, ὑπάρχουν ἐπίσης καλαὶ καὶ κακαὶ ἀντιπολιτεύσεις. Ἡ ΕΡΕκατώρθωσε νὰ ἔχῃ τὸν ὑπέρτατον τίτλον: Νὰ εἶναι καὶ

● ΣΥΝΕΧΕΙΑ ΕΙΣ ΤΗΝ 6ην ΣΕΛΙΔΑ

Ὁ κ. Κανελλόπουλος εἰς Πάτρας ὡμίλησε χθὲς εἰς συνεστίασιν

Καὶ εἰς τὰ ἐγκαίνια γραφείων τῆς νεολαίας

Τὴν 10ην νυκτερινὴν τῆς Κυριακῆς ἀφίκετο εἰς τὴν πόλιν μας προερχόμενος ἐξ Αἰτωλοακαρνανίας ὅπου ἐξεφώνησε σειρὰν ὁμιλιῶν εἰς τὰ κυριώτερα ἀστικὰ κέντρα, ὁ ἀρχηγὸς τῆς ΕΡΕ κ. Παναγιώτης Κανελλόπουλος καὶ κατέλυσεν εἰς τὸ ξενοδοχεῖον «Σέσιλ» ὅπου χθὲς καθ' ὅλην σχεδὸν τὴν ἡμέραν ἐδέχθη τοὺς φίλους τοῦ κόμματος.

Ὁ κ. Κανελλόπουλος συνωδεύετο ἀπὸ τοὺς τέως ὑπουργοὺς κ.κ. Γ. Βογιατζῆν, Δ. Βουρδουμπᾶν, Δ. Δαβάκην, Λ. Εὐταξίαν, Δ. Θανόπουλον, Σπ. Θεοτόκην, Ε. Καλοπτζῆν, Κ. Καλλίαν, Χ. Καραπιπέρην, Ε. Κεφαλογιάννην, Λ. Μπουρνιᾶν, Κ. Μανιαδάκην, Σ. Κοτιάδην, Κ. Παπακωνσταντίνου, Σ. Πολυζωγόπουλον. Γ. Ράλλην, Π. Σταυρόπουλον, Α. Ταλιαδούρην, Τ.Τριανταφυλλάκον, Ι. Ψαρρέαν καθὼς καὶ ἀπὸ τοὺς βουλευτὰς κ. κ. Ν. Ἀναγνωστόπουλον, Κ. Γιαννούσην, Δ. Γκελεστάθην, Π. Γκιόκαν, Χ. Ἐφραιμίδην, Δ. Ἰωάννου, Δ. Καρατζένην, Γ. Μεταξᾶν, Μ. Μυριδάκην, Κ. Παπαδημητρίου, Ε. Παπαδόπουλον. Α. Παπαλουκᾶν, Ι. Παπαρτεμίου, Κ. Ράλλην, Κ. Σταμάτην, Κ. Τρικούπην, Α. Τσαλδάρην καὶ Α. Φράγκου καθὼς καὶ πολλοὺς πολιτευτάς.

Τὴν 8ην ἑσπερινὴν χθὲς ὁ ἀρχηγὸς τῆς ΕΡΕ παρέστη εἰς τὴν τελετὴν τῶν ἐγκαινίων τῶν γραφείων τῆς Νεολαίας τῆς ΕΡΕ ὅπου καὶ ἀπηύθυνε χαιρετισμὸν πρὸς συγκέντρωσιν ἡ ὁποία ἐπραγματοποιήθη μὲ τὴν εὐκαιρίαν αὐτὴν παρὰ τὴν διασταύρωσιν τῶν ὁδῶν Ἁγίου Νικολάου καὶ Κορίνθου.

Τὴν 10ην νυκτερινὴν, ὁ κ. Κανελλόπουλος καὶ οἱ συνοδεύοντες αὐτὸν βουλευταί, παρεκάθησαν εἰς γεῦμα εἰς τὸ ἐξοχικὸν κέντρον «Λίντο». Τοὺς προσερχομένους ὑπεδέχοντο διὰ χειροκροτημάτων, οἱ μετασχόντες εἰς τὸ γεῦμα ὁπαδοὶ τοῦ κόμματος. Ἰδιαιτέρως ἐχειροκροτήθησαν ὁ πρώην ὑπουργὸς κ. Κ. Μανιαδάκης (ὁ ὁποῖος ἀπήντησε σχηματίζων διὰ τῶν δακτύλων του τὸ γράμμα V) καὶ ὁ πρώην Δήμαρχος κ. Ν. Βέτσος. Κατὰ τὴν εἴσοδον τοῦ κ. Κανελλοπούλου, οἱ συγκεντρωθέντες ἐξέσπασαν εἰς ἐνθουσιώδεις ζητωκραυγάς.

Κατὰ τὰ ἐπιδόρπια, τὸν κ. ἀρχηγὸν τῆς ΕΡΕ προσεφώνησεν ὁ δικηγόρος κ. Σπύρος Παπαδημητρόπουλος. Ἀπαντῶν ὁ κ. Κανελλόπουλος, ἐξέφρασε τὰς εὐχαριστίας του καὶ ἐξεφώνησε πολιτικὸν λόγον, τὸν ὁποῖον δημοσιεύομεν εἰς τὴν 3ην σελίδα.

Σήμερον τὴν πρωΐαν ὁ ἀρχηγὸς τῆς ΕΡΕ καὶ οἱ συνοδεύοντες αὐτὸν ἀναχωροῦν ἐπιστρέφοντες εἰς Ἀθήνας.

Ο ΜΑΚΑΡΙΟΣ ΑΝΕΘΕΣΕΝ ΕΝ ΛΕΥΚΩ ΤΟΝ ΧΕΙΡΙΣΜΟΝ ΤΟΥ ΚΥΠΡΙΑΚΟΥ ΕΙΣ ΤΗΝ ΕΛΛΗΝΙΚΗΝ ΚΥΒΕΡΝΗΣΙΝ

ΑΠΟΚΛΕΙΕΙ ΤΗΝ ΕΚΧΩΡΗΣΙΝ ΒΑΣΕΩΣ ΕΙΣ ΤΗΝ ΤΟΥΡΚΙΑΝ

ΛΕΥΚΩΣΙΑ. Ὁ πρόεδρος Μακάριος ἀνέθεσεν ἐν λευκῷ, ὡς φαίνεται, εἰς τὴν ἑλληνικὴν κυβέρνησιν τὴν ἐξεύρεσιν λύσεως διὰ τὸ Κυπριακόν, ὑπὸ τὸν ὅρον, ὅτι, οἱαδήποτε ὑποχώρησις, ἡ ὁποία θὰ ἐγίνετο, ἐνδεχομένως, εἰς ἀντάλλαγμα τῆς ἑνώσεως, δὲν θὰ ἦτο ἐπὶ ζημίᾳ τῆς Κύπρου καὶ τοῦ Κυπριακοῦ Λαοῦ. Τὴν πληροφορίαν αὐτὴν ἀνέγραψε ἡ κυπριακὴ ἐφημερὶς «Ἐθνικὴ». Ἐκ παραλλήλου, ὁ πρόεδρος Μακάριος, εἰς ἀποκλειστικὴν συνέντευξίν του πρὸς τὴν ἀγγλικὴν ἐφημερίδα «Ὀμπσέρβερ», τονίζει ὅτι οὐδεμία ἔχει τώρα ἀντίρρησιν —ὑπὸ τὸ φῶς τῆς ἐκθέσεως Πλάζα— διὰ τὴν ἔναρξιν συνομιλιῶν μεταξὺ τῶν Κ