ΣΗΜΕΙΩΜΑΤΑΡΙΟ

ΟΠΑ-Ι-ΔΑΡΟΣ ἔχει δώσει πολλὰς καὶ δίνει συχνὰ ἀποδείξεις ὅτι δὲν εἶναι τόσον χουτὸς ὅσον τὸν θέλουν πολλοί. Ἰδοὺ μία ἀπόδειξις, ποὺ ἔδωσεν ἕνας γάϊδαρος εἰς τὸ χωρίον τῆς Κῶ, Καρδάμαινα. Ὁ Γιώργος Κατσίλης, τῶν 65, κατέβαινεν εἰς τὰ χωράφια του. Εἰς μίαν στιγμὴν καὶ εἰς κάποιο σημεῖον τοῦ δρόμου, ὁ γάϊδαρος ἐσταμάτησε καὶ δὲν ἠνοίξε νὰ προχωρήσῃ, παρὰ τὰς πρὸς τρόπας τοῦ κυρίου του. Τότε ὁ Κατσίλης ἀντὶ νὰ ἰδῇ τί ἤθελε τὸ ζῶον ἢ νὰ τὸ πείσῃ μὲ τὰ συνήθη μέσα, χάϊδι, παρακινήσεις κλπ. νὰ προχωρήσῃ ἄρχισε νὰ κλωτσᾷ λυσσωδῶς τὸν γάϊδαρον, ὁπότε συνέβη τοῦτο: Τό ζῶον, ἀφοῦ ἐδέχθη ἀρκετὰς ἄγριες κλωτσιές, ἐστράφη πρὸς τὰ ὀπίσω, ἅρπαξε μὲ τὰ δόντια τὸ πόδι τοῦ κυρίου του καὶ τοῦ τὸ ἔσπασε. Τώρα ὁ γαϊδαροποιηθεὶς ἄνθρωπος νοσηλεύεται εἰς τὸ νοσοκομεῖον, ἐνῷ τὸ ζῶον ἐδωσεν ἕνα περίεργον μάθημα εἰς τὸ περιούσιον πλάσμα τοῦ Κυρίου, τὸν ἄνθρωπον. Μὲ ἄλλους λόγους, ἐνῷ ὁ ἄνθρωπος μετέβαλλε εἰς γάϊδαρον μὲ τὰ λαπίσματα ποὺ ἔδωσεν εἰς τὸ ζῶον, ὁ γάϊδαρος ἐχρησιμοποίει μέσον ποὺ τὸ συνηθίζουν οἱ μαλωμένοι πρὸς ἀλλήλους ἄνθρωποι. Μήπως ὀλίγοι καθημεριν οἱ «ἄνθρωποι», κόβουν μὲ τὰ δόντια τους αὐτιά, μύτες, μάγουλα; Πάντως πρέπει κάποτε νὰ μάθουν καὶ οἱ ἄνθρωποι πῶς νὰ συμπεριφέρωνται πρὸς τὸ ζῶον, ἔστω καὶ ἂν εἶναι γάϊδαρος.

□

ΤΗΛΕΓΡΑΦΗΜΑ ἀπὸ τὸ Τόκιο ἀναφέρει τὰ ἑξῆς: Οἱ ζωόφιλοι τῆς Ἰαπωνίας θέλουν τὸν θάνατον τοῦ Ἰτσιγκόντζι, τοῦ γαϊδάρου μὲ τὰ χρυσοποίκιλτα δόντια. Ὁ Ἰτσιγκόντζι, παλαίμαχος τοῦ ἰαπωνικοῦ πολέμου τοῦ 1937, ἐπέθανε ἀπὸ βαθὺ γήρας, εἰς ἡλικίαν 30 ἐτῶν. Πρὸ καιροῦ οἱ ἰατρικῆς τοῦ πανεπιστημίου τοῦ Τόκιο εἶχαν τοποθετήσει εἰς τὸ στόμα τοῦ Ἰτσιγκόντζι τεχνητὴν ὀδοντοστοιχίαν μὲ χρυσοποίκιλτα δόντια, ἀξίας 2.000 δολλαρίων, εἰς ἀντικατάστασιν τῶν ἰδικῶν του, ποὺ εἶχαν πέσει λόγω ἡλικίας.

Ὁ τετράπους αὐτὸς μακαρίτης τῆς Ἰαπωνίας δὲν ἦτο ὁ μόνος ποὺ ἐτιμήθη στρατιωτικῶς κατὰ τὸν θάνατόν του. Εἰς ὁλόκληρον τὸν κόσμον σκύλοι, γατάκες, ἄλογα, γάϊδαροι καὶ ἄλλα ζῶα ἐτιμήθησαν κατὰ τὴν θάνατόν των, ὅλως ἐξαιρετικῶς ἀπὸ τὰ συντάγματα εἰς τὰ ὁποῖα ἀνῆκαν. Καὶ ἐδῶ εἰς τὴν Ἑλλάδα ὑπῆρξε σύνταγμα ποὺ εἶχεν ὡς μασκὸτ τὸν τράγον. Ἦτο τὸ 1ον τῶν Ἐβρῶν καὶ ὁ τράγος ἔφερε τὸν βαθμὸν τοῦ ἐπιλοχίου. Τὸ μακρόκοδουνο ποὺ ἔφερεν εἰς τὸν λαιμὸν ἐκρέμετο ἀπὸ τρία χρυσᾶ σειρήτια, δηλαδὴ ἀπὸ τὸν βαθμὸν τοῦ ἐπιλοχίου. Εἰς τὸν βαθμὸν αὐτὸν προήχθη κατὰ τὰ διαταγὴν τοῦ διοικητοῦ τοῦ τάγματος, Γ. Μαυρομιχάλη διὰ τὴν καλήν του διαγωγήν. Ἦτο ἕνα εὐφυέστατον ζῶον, ποὺ προσεκολλήθη εἰς τὸ Σύνταγμα, ὅταν τοῦτο ἐγύρισεν ἀπὸ μακρυνὴν πορείαν. Ἀπὸ τότε ἐξ οὐδεμιᾶς ἔλειψε ποτέ, ἀπὸ κανένα προσκλητήριον. Ἐξυπνοῦσε μὲ τὴν διάταξιν καὶ ἐκοιμᾶτο μὲ τὸ θρυλικὸν σιωπητήριον. Μόνον εἰς τὸ συσσίτιον δὲν ἐλάμβανε μέρος, ὄχι διότι δὲν τοῦ ἄρεσε νὰ τρώγῃ μὲ τὸν λόγον, ἀλλὰ διότι ἦτο πεισμόνως χορτοφάγος...

□

ΜΕ τὰ χρόνια ἐγέρασε καὶ τότε μόνον ἔπαυσε νὰ συνοδεύῃ τὸ Σύνταγμα εἰς τὰς πορείας. Ἐζοῦσεν ὡς ἀπόστρατος. Ὁ ἦχος τοῦ κουδουνιοῦ ἠχολογοῦσεν ἀργά, συνοδεύων τὰ βήματά του μέχρι τῆς ὥρας ποὺ ἐξεψύχησε. Τὸν ἔθαψαν εἰς τὴν θάσιν τοῦ τοίχου τοῦ στρατῶνος, εἰς μίαν δὲ πλάκα ἐχαράχθησαν οἱ στίχοι αὐτοὶ ἀπὸ μακρὸν ποίημα τοῦ Δ. Κόκκου, ποὺ τοῦ ἀφιέρωσεν ὁ ποιητής, ὅταν ὁ τράγος κατετάγη ἐθελοντὴς εἰς τὸ σύνταγμα:

Μὲ μόνον ὅπλον τὰ στιλπνά
(του κέρατα
κατέρχεται εἰς τὰς κλεινὰς
(Ἀθήνας
καὶ καταστάσσεται ἄνευ κραυ-
(γῶν καὶ κρότων
ὁπλίτης εἰς τὸ σύνταγμα τὸ
(πρῶτον.

Ὡς πρὸς τὰ χρυσᾶ δόντια τοῦ Ἰάπωνος κυρ—Μεντίου, ἐνθυμοῦμαι προπολεμικῶς καὶ ἐγὼ ἕνα σκύλον εἰς τὸ ἑλληνικὸν φυλάκιον 70 τῶν ἑλληνοβουλγαρικῶν συνόρων, τὸν πολὺν Κεμάλ. Ὁ λόχος, εἰς τὸν ὁποῖον ἀνῆκεν, ἐκτιμῶν τὰς ὑπηρεσίας ποὺ προσέφερε μὲ τοὺς στρατιώτας εἰς τὴν φύλαξιν τῶν συνόρων, τοῦ ἀντικατέστησε μὲ χρυσᾶ τὰ δόντια ποὺ ἔχασε κατὰ τὴν διάρκειαν συμπλοκῆς μὲ Βουλγάρους κομιτατζῆδες.

Ο ΣΥΜΠΟΛΙΤΗΣ

ΣΥΝΕΠΛΗΡΩΣΕ ΔΕΚΑΕΤΙΑΝ ΤΟ ΠΕΡΙΟΔΙΚΟΝ "ΠΕΙΡΑΪΚΗ - ΠΑΤΡΑΪΚΗ,,

ΑΘΗΝΑΙ. Τὴν παρελθοῦσαν Τετάρτην στὶς αἴθουσες τοῦ ξενοδοχείου «Βασιλέων Μέλαθρον», ἡ «Πειραϊκὴ — Πατραϊκὴ» παρέθεσεν δεῖπνον εἰς τοὺς ἐκπροσώπους τοῦ πολιτικοῦ καὶ πνευματικοῦ κόσμου καθὼς καὶ εἰς τοὺς ἀντιπροσώπους τοῦ Τύπου.

Ἡ ἐκδήλωσις ὠργανώθη ἐπ' εὐκαιρίᾳ τῆς συμπληρώσεως 10ετίας ἀπὸ τῆς ἐκδόσεως τοῦ περιοδικοῦ «Ἡ Πειραϊκὴ — Πατραϊκὴ», τὸ ὁποῖο ἄρχισε σὰν μικρὸ δισέλιδο φυλλάδιο καὶ κατέληξε στὴν σημερινὴ ἐντυπη μορφή του ἡ ὁποία εἶναι σὲ θέση νὰ συναγωνισθῇ ἀπὸ κάθε ἄποψη τὰ καθαρῶς «ἐπαγγελματικὰ» περιοδικὰ ποικίλης ὕλης.

Σήμερα τὸ περιοδικὸ ἐκδίδεται σὲ 12.000 τεύχη καὶ ἀποστέλλεται τελείως δωρεὰν στὸ προσωπικὸ τῆς Ἑταιρείας, στοὺς ἐμπόρους πελάτας της, σ' ὅλες τὶς ἑλληνικὲς βιβλιοθήκες τῆς χώρας μας καὶ τοῦ ἐξωτερικοῦ, σὲ κρατικὲς ὑπηρεσίες, ὀργανισμούς, ὀργανώσεις, προσωπικότητες τοῦ ἐκκλησιαστικοῦ, πολιτικοῦ, στρατιωτικοῦ καὶ λογοτεχνικοῦ κόσμου.

Εἰς μνήμην

Εἰς μνήμην Νικολάου Σωτηροπούλου κατέθεσαν ὑπὲρ ἀπεραντώσεως τοῦ ναοῦ Ἀγ.Κωνσταντίνου Ἀρόης ὁ κ. Νικ. Σκληρός δρχ. 100 καὶ ἡ κ. Μίνα Μπέρτου δρχ. 200.

Ἡ κ. Μαρία Ξενόγιαννη ἐπὶ τῇ συμπληρώσει τριετίας ἀπὸ τοῦ θανάτου τοῦ συζύγου της Στεφάνου κατέθεσεν ὑπὲρ τοῦ Πτωχοκομείου δρχ. 300.

αὐμκκεγιθα

ΕΝΑ ΜΕΓΑΛΟ ΠΡΟΒΛΗΜΑ ΙΣΤΗΝ ΕΠΙΚΑΙΡΟΤΗΤΑ

Ποῖαι αἱ πιθανότητες νὰ ὑπάρχῃ ζωὴ εἰς τοὺς ἄλλους πλανήτας

ΑΙ ΓΝΩΜΑΙ ΤΩΝ ΜΕΓΑΛΩΝ ΑΣΤΡΟΝΟΜΩΝ

ΛΟΝΔΙΝΟΝ. ('Ιδ. Ὑπ.). Οἱ ἀστρονόμοι τῶν διαφόρων χωρῶν συζητοῦν ἀκόμη τὴν περίπτωσιν ν' ἀνταποκρίνωνται πρὸς τὴν πραγματικότητα οἱ ἰσχυρισμοὶ τῶν Ρώσσων συναδέλφων των περὶ λήψεως σημάτων ἀπὸ λογικὰ ὄντα ἑνὸς ἄλλου πλανήτου τοῦ ἰδικοῦ μας Γαλαξίου. Πέραν ὅμως, τῆς παρούσης συζητήσεως, ἀπὸ μακροῦ ἤδη χρόνου οἱ ἀστρονόμοι ὅλης τῆς Γῆς συζητοῦν σοβαρώτατα τὴν δυνατότητα καὶ τὰς προ ὑποθέσεις, ὑπὸ τὰς ὁποίας εἶναι δυνατὸν νὰ ὑπάρχῃ ζωὴ καὶ σκεπτόμενα ὄντα εἰς ἄλλους πλανήτας μέσα εἰς τὸ ἀχανὲς Σύμπαν.

Οἱ περισσότεροι — καὶ πλέον εὐφάνταστοι ἐξ αὐτῶν — δὲν ἀμφισβητοῦν τὴν περίπτωσιν καὶ τὴν δυνατότητα αὐτήν. Ἡ διαφορὰ ἔγκειται μόνον εἰς τὸν... ἀριθμόν. Οἱ ἀπαισιόδοξοι ἐκ τῶν ἐπιστημόνων αὐτῶν νομίζουν ὅτι ἑξακόσιοι, κατ' ἀνώτατον ὅριον πλανῆται τοῦ Γαλαξίου, εἰς τὸν ὁποῖον ἀνήκει καὶ τὸ ἰδικόν μας ἡλιακὸν σύστημα, εἶναι δυνατὸν νὰ κατοικοῦνται ἀπὸ λογικὰ ὄντα μὲ πολιτισμὸν ἀνάλογον ἢ καὶ πολὺ ἀνώτερον ἀπὸ τὸν γήϊνον.

Οἱ αἰσιόδοξοι, ἀντιθέτως, φθάνουν εἰς τὴν ἄλλην ἄκρην. Καὶ δὲν διστάζουν νὰ ὑποστηρίξουν ὅτι εἶναι πιθανὸν οἱ κατοικούμενοι ἀπὸ λογικὰ ὄντα πλανῆται νὰ φθάσουν καὶ νὰ ὑπερβαίνουν τὰ ἑξακόσια ἑκατομμύρια!...

⁂

Ἐν τούτοις, πέραν τῆς διαφορᾶς αὐτῆς ἐπὶ τῶν ἀριθμῶν, οἱ ἀστρονόμοι καὶ οἱ ἄλλοι εἰδικοὶ ἐπιστήμονες εἰς ὅλον τὸν κόσμον συμφωνοῦν ἐπὶ τῶν ἀκολούθων σημείων:

Πρώτη πιθανότης: Πρέπει οἱ ἀστέρες ἑκάστου ἡλιακοῦ συστήματος νὰ διαθέτουν τὰς ἰδίας φυσικὰς ἰδιότητας, αἱ ὁποῖαι θὰ ἐπιτρέπουν τὴν ἀνάπτυξιν τῆς ζωῆς ἐπ' αὐτῶν κατὰ τὴν τροχιάν των. Πάντως, ἀπὸ τὴν κατηγορίαν αὐτὴν πρέπει νὰ ἐξαιρεθοῦν οἱ διπλοὶ ἀστέρες, καθὼς καὶ οἱ πλανῆται, οἱ ὁποῖοι κινοῦνται εἰς ὠοειδῆ τροχιάν, διότι αὕτη τοὺς φέρει πολὺ πλησίον τοῦ ἡλίου των καὶ ἐξαφανίζει κάθε δυνατότητα ζωῆς ἐπ' αὐτῶν.

Δευτέρα πιθανότης: Εἰς ὡρισμένας περιπτώσεις σπανίων ἀστέρων εἶναι δυνατὸν οἱ πλανῆται νὰ τεθοῦν εἰς κανονικὴν τροχιὰν ὁπότε ἀποτελοῦν τὸν κανόνα. Πιθανότης 50%.

Τρίτης πιθανότης: Πολλοὶ ἀπὸ τοὺς πλανήτας αὐτοὺς ἐνδέχεται νὰ κατοικοῦνται. Διὰ νὰ ἰσχύσῃ, ὅμως, τοῦτο, πρέπει ὁ ἥλιος των νὰ μὴ εἶναι οὔτε πολὺ ἀπομεμακρυσμένος, ὁπότε θὰ ἐπικρατῇ ἀφάνταστον ψῦχος ἐπὶ τῆς ἐπιφανείας τοῦ πλανήτου, οὔτε πολὺ πλησίον, διότι τότε ὁ πλανήτης αὐτὸς οὐσιαστικῶς θὰ πυροπληθῇ. Ἐξ ἄλλου, καὶ ἡ ἀτμόσφαιρα θὰ ἐπηρεασθῇ ἐξ αὐτοῦ. Διότι, εἰς τὴν μίαν περίπτωσιν ἡ ἀτμόσφαιρα θὰ εἶναι πολὺ ἀραιά, ὅπως εἰς τὴν Σελήνην καὶ θὰ εἶναι ἀδύνατος ἡ παραμονὴ ἐπ' αὐτῆς οἱουδήποτε ἀτόμου. Εἰς τὴν ἀντίθετον περίπτωσιν, ὅλον τὸ διοξείδιον τοῦ ἄνθρακος θὰ συσσωρευθῇ ἐπὶ τῆς ἐπιφανείας καὶ θὰ προκαλέσῃ μοιραίως τὴν ἐξαφάνισιν τῶν κατοίκων του. Πιθανότης 33%.

Τετάρτη πιθανότης: Οἱ πλανῆται κατοικοῦνται, ἐπειδὴ ἀνεπτύχθη ἐπ' αὐτῶν ἡ ζωή. Διότι ἀποτελεῖ κανόνα, ὅτι ἐφ' ὅσον αἱ συνθῆκαι ἐπὶ τῆς ἐπιφανείας των προσφέρονται διὰ τὴν ἀνάπτυξιν τῆς ζωῆς, ἡ τελευταία θ' ἀναπτυχθῇ αὐτομάτως καὶ φυσιολογικῶς ἐπ' αὐτῆς. Πιθανότης 50%.

Πέμπτη πιθανότης: Ἐνδεχομένως, διὰ τῆς ἐξελίξεως νὰ ἐδημιουργήθησαν, σὺν τῷ χρόνῳ, αἱ δυνατότητες καὶ αἱ προϋποθέσεις ἑνὸς πολιτισμοῦ ἐπὶ τῶν ἀστέρων αὐτῶν. Τοῦτο εἶναι πολὺ φυσικόν, ὡς συνέβη, ἄλλωστε, καὶ εἰς τὴν Γῆν. Πιθανότης 50%.

Ἕκτη πιθανότης: Εἶναι ἐνδεχόμενον, τὰ ὄντα τῶν ἄλλων πλανητῶν εἰς τὸ Διάστημα νὰ ἔχουν τὴν ἐπιστημονικὴν περιέργειαν ἀλλὰ καὶ τὴν φυσικὴν καὶ ἀνθρωπίνην ἐπιθυμίαν νὰ ἐπικοινωνήσουν μὲ τοὺς κατοίκους τῆς Γῆς ἢ ἄλλων κατοικουμένων ἀστέρων. Πιθανότης 34%.

Ἐν τούτοις, εἰς ὅλους αὐτοὺς τοὺς ὑπολογισμοὺς πρέπει νὰ λαμβάνεται ὑπ' ὄψιν καὶ ἡ διάρκεια ζωῆς τῶν ἀστέρων, ἡ ὁποία κυμαίνεται πέριξ τῶν 10 δισεκατομμυρίων ἐτῶν.

70 ΧΩΡΑΙ ΜΕΤΕΧΟΥΝ ΕΙΣ ΤΗΝ ΕΚΘΕΣΙΝ ΤΗΣ ΛΕΙΨΙΑΣ ΚΑΙ 3.000 ΕΤΑΙΡΙΑΙ

ΒΟΝΝΗ. Εἰς τὴν ἐφετεινὴν ἐαρινὴν ἔκθεσιν τῆς Λειψίας εἰς τὴν σοβιετικὴν ζώνην τῆς Γερμανίας ἐκθέτουν τὰ ἐμπορεύματά των 9.000 ἑταιρεῖαι ἐξ 70 χωρῶν. Ἡ ἐπιφάνεια τῆς ἐκθέσεως ἐπεξετάθη εἰς 330.000 τετραγωνικὰ. Εἰς τὸ ἓν τέταρτον περίπου ὅλης τῆς ἐπιφανείας ἐκθέτουν ἑταιρίαι ἐκ τῶν μὴ κομμουνιστικῶν χωρῶν. Ἡ Δυτικὴ Γερμανία ἐκθέτει εἰς ἔκτασιν 30.000 τετραγωνικῶν

Τὰ ἐπιβλαβῆ ἔντομα φεύγουν ἂν ἀκούσουν φωνὴν νυκτερίδας

ΜΠΕΛΤΣΒΙΛΛ, (Μαίρυλαντ). Ἦχοι ὅμοιοι ἐκείνων τοὺς ὁποίους παράγουν αἱ νυκτερίδες, ὅταν κυνηγοῦν ἔντομα κατὰ τὴν νύκτα, ἴσως ἐξελιχθοῦν εἰς ἀποτελεσματικώτατον ὅπλον ἐναντίον σκώληκος — ὁ ὁποῖος ἀποτελεῖ ἐχθρὸν θανάσιμον τοῦ βάμβακος, τῆς τομάτας, τοῦ ἀραβοσίτου καὶ ἀρκετῶν ἄλλων χρησιμωτάτων καλλιεργειῶν. Ὡς γνωστόν, αἱ νυκτερίδες, ποὺ ἀρέσκονται ἰδιαιτέρως εἰς τὰ ἐν λόγῳ ἔντομα, ἐξαπολύουν ἤχους ὑψηλῆς συχνότητος, ἐν εἴδει κυμάτων ραντάρ, διὰ νὰ ἐντοπίζουν τὰ θύματά των.

Ταῦτα ὅμως εἶναι εἰς θέσιν νὰ συλλαμβάνουν τοὺς ἀνωτέρω ἤχους καὶ νὰ ἀπομακρύνωνται ἐγκαίρως, ὅταν ἔχουν τὴν πρὸς τοῦτο ἀπαιτουμένην ἑτοιμότητα. Τί ἔκαμαν λοιπὸν οἱ ἐπιστήμονες τῶν ἐνταῦθα ἐργαστηρίων ἐρευνῶν τοῦ ὑπουργείου Γεωργίας τῶν Ἡνωμένων Πολιτειῶν; Κατεσκεύασαν συσκευήν, μιμουμένην τοὺς ἤχους τῆς νυκτερίδος καὶ τὴν ἔθεσαν ἐν λειτουργίᾳ πέριξ τῶν πρὸς προστασίαν καλλιεργειῶν. Ἀποτέλεσμα: Οἱ σκώληκες ἠπατήθησαν καὶ δὲν ἐτόλμησαν νὰ πλησιάσουν! Οἱ ἐπιστήμονες πάντως τοῦ Ὑπουργείου Γεωργίας συνεχίζουν τὰς σχετικὰς ἐρεύνας των, τόσον πρὸς τὴν κατεύθυνσιν τῆς τελειοποιήσεως τῆς συσκευῆς αὐτῆς ὅσον καὶ τῆς παραγωγῆς της εἰς οἰκονομικὴν πρόσφορα ἐπίπεδα.

ΚΗΔΕΙΑ

Τὸν πολυαγαπημένον μας σύζυγον, πατέρα, ἀδελφόν, θεῖον καὶ πάππον

ΝΙΚΟΛΑΟΝ Π. ΜΠΟΝΙΚΟΝ

ΣΥΝΧΟΝ ΤΣΑ, ΕΤΩΝ 65

θανόντα χθὲς κηδεύομεν σήμερον Κυριακὴν καὶ ὥραν 4ην μ. μ. ἐκ τῆς οἰκίας μας κειμένης Φιλελλήνων 36.

Ἡ τεθλιμμένη σύζυγος: Ἀνδριάνα. Τὰ τέκνα: Μαρία καὶ Ντῖνος Ξένος, Μαγδαληνὴ καὶ Θεοδόσιος Μπελεγράτσης, Εὐθυμία καὶ Σπῦρος Γαρμπῆς, Κατίνα καὶ Τιμολέων Πολίτης, Εὐμορφία Μπονίκου, Διονύσιος καὶ Παναγιώτης Μπονῖκος. Οἱ ἀδελφοί. Οἱ ἀνεψιοί. Οἱ ἔγγονοι.

ΚΩΣΤΑΣ Ι. ΧΑΡΙΤΑΤΟΣ, 248 τηλ. 20—06 καὶ 44—68 ἐργολάβος κηδειῶν, Κορίνθου

ΕΝΑΣ ΑΡΧΑΙΟΛΟΓΙΚΟΣ ΘΗΣΑΥΡΟΣ

Ο ΒΥΖΑΝΤΙΝΟΣ ΝΑΟΣ ΑΓ. ΔΗΜΗΤΡΙΟΥ ΜΠΑΔΑ

Νὰ κατασκευασθῇ ὁδὸς προσπελάσεως

ΑΠΟ ΜΙΑΝ ΕΚΔΡΟΜΗΝ ΤΗΣ "ΠΕΡΙΗΓΗΤΙΚΗΣ,,

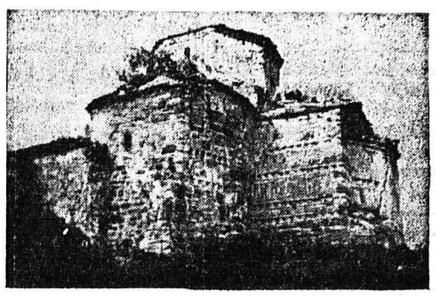

Στὶς 14 Μαρτίου ἐ.ἔ. τὸ ἐν Πάτραις τμῆμα τῆς Ἑλληνικῆς Περιηγητικῆς Λέσχης ἐπραγματοποίησε μίαν ἄκρως ἐνδιαφέρουσαν ἐκδρομὴν εἰς τὸν Βυζαντινὸν Ναὸν τοῦ 10 μ. Χ. αἰῶνος Ἅγ. Δημήτριον — Μπάδα. Τὸ σχεδὸν ἄγνωστο στὸ πολὺ κοινὸ ἀρχαῖο αὐτὸ ἐκκλησάκι, ὅπως ἀναφέρει σὲ πλήρη ἀρχαιολογικὴ ἀνάλυση ὁ καθηγητὴς κ. Ἀν. Ὀρλάνδος στὸ τεῦχος τῆς «Πελοποννησιακῆς Πρωτοχρονιᾶς» 1965, κτίσθηκε τὸν 10 μ.Χ. αἰῶνα, τὸ δὲ 1750 μ.Χ. ἄγνωστος καλλιτέχνης ἁγιογράφος ἐφιλοτέχνησε θαυμάσιες ἁγιογραφίες σὲ πιθανὴ τότε ἀνακαίνιση τοῦ Ναοῦ. Περὶ τὰ 100 μέτρα ἄνωθεν τοῦ Ναοῦ, ὑπάρχει σὲ βράχο σκαλισμένο ἕνα ἄλλο μικρὸ ἐκκλησάκι, στὴν ὀροφὴ τοῦ ὁποίου βλέπει κανεὶς μιὰ ὀπὴ διαστάσεων 30 — 40 ἑκατ. κλεισμένη ἀπὸ σταλαγτίτες καὶ ἄγνωστον ποῦ ὁδηγοῦσαι. Πιθανὸν νὰ πρόκειται γιὰ τὴν εἴσοδο ἀνεξερευνήτου σπηλαίου.

Χάρις στὶς ἄοκνες προσπάθειες τοῦ ἐφημερίου τῆς κοινότητος Δραγάνου αἰδεσ. Φωτίου Κατσιλιέρη ὁ Βυζαντινὸς ναὸς Ἁγ. Δημητρίου — Μπάδα ἐσώθηκε ἀπὸ βέβαιη καταρρευση μόλις τὸ 1964. Διὰ σχετικοῦ κονδυλίου τοῦ Ὑπουργείου Προεδρίας ἔγιναν τὸ 1964 οἱ ἀναγκαῖες ἐργασίες ἀναστηλώσεως.

Τὸ ἄφθαστο σὲ ὁμορφιὰ τοπεῖο καὶ ὁ θαυμάσιος ἀρχαιολογικὸς θησαυρὸς θὰ πρέπει κάποτε νὰ πείσουν τοὺς ἁρμοδίους νὰ προβοῦν στὴ διάνοιξη ἔστω ἑνὸς δρόμου 4—5 χιλ. πρὸς τὸ βυζαντινὸ ναό, ποὺ θὰ δώσῃ ζωὴ καὶ κίνηση σὲ ὅλα τὰ χωριὰ τῆς περιφερείας μὲ τὴν συνεχῆ ἐπίσκεψη ξένων καὶ μὲ τὴν ἐσωτερικὴ τουριστικὴ κίνηση.

Ἡ Ε. Π. Α. Πατρῶν αἰσθάνεται ὑποχρεωμένη νὰ εὐχαριστήσῃ τὸν αἰδ. ἱερέα κ. Φωτ. Κατσιλιέρην διὰ τὴν φιλοξενίαν του καὶ νὰ τὸν βεβαιώσῃ ὅτι θὰ συμπαρασταθῇ στὶς προσπαθειές του διὰ τὴν τουριστικὴ ἀξιοποίηση τοῦ ὄμορφου χωριοῦ του καὶ τοῦ ἄκρως ἐνδιαφέροντος Βυζαντινοῦ Ναοῦ Ἁγ. Δημητρίου — Μπάδα.

Νέοι τύποι ἀλεύρου καὶ τυροῦ εἰς ΗΠΑ

ΚΑΝΣΑΣ ΣΙΤΥ. Βελτιωμένα τρόφιμα καὶ ἀγροτικὰ προϊόντα πρὸς χρῆσιν ἀτόμων καὶ βιομηχανιῶν εἶναι τὸ ἀποτέλεσμα ἐρευνῶν ποὺ διενήργησαν τὸ τελευταῖον ἔτος ἐπιστήμονες, ἐργαζόμενοι εἰς τὰ ἐργαστήρια ἐρευνῶν τοῦ ὑπουργείου Γεωργίας τῶν Ἡνωμένων Πολιτειῶν. Τοῦτο προκύπτει ἐκ προσφάτου ἐκθέσεως τῶν ἐν λόγῳ ἐργαστηρίων ἐπὶ τῶν πεπραγμένων των τὸ 1964. Μεταξὺ τῶν διαφόρων νέων ἢ βελτιωμένων τύπων προφίμων, ποὺ κατέστησαν πραγματικότης χάρις εἰς τὴν ὑπηρεσίαν αὐτήν, ἀναφέρεται τὸ ἐμπλουτισμένον μὲ εἰδικὰς πρωτεΐνας ἄλευρον, εἶδος ξηρᾶς φέτας, διὰ φορεῖ τύποι χυμῶν καὶ σαλτσῶν, ὡς ἐπίσης σκόνη φρούτων διὰ τὴν δημιουργίαν ποτῶν ἢ τὴν προσθήκην εἰς φαγητά.

Ἐξ ἄλλου, χάρις εἰς τὰς ἐρεύνας τῶν ἐπιστημόνων τοῦ ὑπουργείου Γεωργίας, τὰ κεράσια διατηροῦνται τώρα ἐπὶ μεγαλύτερα χρονικὰ διαστήματα, τὰ βελανιδάκια, γαλακτερά, φροῦτα καὶ κατεψυγμένα κοτόπουλα συσκευάζονται οἰκονομικώτερα καὶ κατὰ τρόπον πλέον εὔχρηστον.

ΕΛΛΗΝΙΚΗ ΠΕΡΙΗΓΗΤΙΚΗ ΛΕΣΧΗ — ΤΜΗΜΑ ΠΑΤΡΩΝ

ΠΑΣΧΑ 1965

ΜΕΓΑΛΗ ΠΑΣΧΑΛΙΝΗ

ΤΕΤΡΑΗΜΕΡΟΣ ΠΕΡΙΗΓΗΣΙΣ

ΜΕΓΑΛΗ ΠΑΡΑΣΚΕΥΗ 23.4.65: Πάτραι, Ἰτέα, Δελφοί, Ἀράχωβα, Λειβαδιά, Ὄσιος Λουκᾶς, Ἀρκίτσα, Αἰδηψός. Παρακολούθησις Ἐπιταφίων, διανυκτέρευσις.

ΜΕΓΑ ΣΑΒΒΑΤΟ 24.4.65: Αἰδηψός, μετάβασις εἰς Καμένα Βούρλα μὲ καΐκι. Ἀνάστασις εἰς Αἰδηψόν, διανυκτέρευσεις.

ΚΥΡΙΑΚΗ ΠΑΣΧΑ, 25.4.65: Βόρειος Εὔβοια, Χαλκίς, Ἐρέτρια, Ἀλιβέρι, Ὠρωπός, Ἀθῆναι. Διανυκτέρευσις.

ΔΕΥΤΕΡΑ, 26.4.65: Ἀθῆναι, Σούνιον, Λουτράκι, Πάτραι.

ΕΞΟΔΑ: 330—360. Δηλώσεις μέχρι 17.4.65.

ΔΙΗΜΕΡΟΣ ΠΑΣΧΑΛΙΝΗ ΕΚΔΡΟΜΗ

ΚΥΡΙΑΚΗ ΠΑΣΧΑ, 25.4.65: Πάτραι, Κόρινθος, Ἐλευσίς, Βίλια, Αἰγόσθαινα, (Πόρτο — Γερμενό), Ἀθῆναι, διανυκτέρευσις.

ΔΕΥΤΕΡΑ, 26.4.65 Ἀθῆναι, Πειραιεύς, Αἴγινα, Πειραιεύς, Κόρινθος, Πάτραι.

ΕΞΟΔΑ: 160—180. Δηλώσεις μέχρι 17.4.65.

ΑΚΟΛΟΥΘΗΤΕ ΤΙΣ ΕΚΔΡΟΜΕΣ ΤΗΣ ΕΛΛΗΝΙΚΗΣ ΠΕΡΙΗΓΗΤΙΚΗΣ ΛΕΣΧΗΣ ΠΑΤΡΩΝ, ΕΝΔΙΑΦΕΡΟΝΤΟΣ, ΤΟΥΡΙΣΤΙΚΟΥ — ΨΥΧΑΓΩΓΙΚΟΥ — ΑΡΧΑΙΟΛΟΓΙΚΟΥ — ΕΠΙΣΤΗΜΟΝΙΚΟΥ — ΑΠΛΗΣ ΗΡΕΜΗΣ ΖΩΗΣ ΚΟΝΤΑ ΣΤΗ ΦΥΣΗ, ΞΕΚΟΥΡΑΖΟΥΝ ΤΟ ΠΝΕΥΜΑ ΚΑΙ ΤΑ ΝΕΥΡΑ. ΔΙΔΟΥΝ ΧΑΡΑ ΚΑΙ ΥΓΕΙΑ ΜΕ ΜΗΔΑΜΙΝΑ ΕΞΟΔΑ.

ΓΡΑΦΕΙΑ-ΛΕΣΧΗ 6-10 Μ. Μ. ΟΔΟΣ ΚΟΡΙΝΘΟΥ 255 ΤΗΛ. 38-82

ΚΗΔΕΙΑ

Τὸν προσφιλῆ μας σύζυγον, πατέρα, θεῖον, πάππον καὶ πρ οπάππον

ΦΩΤΙΟΝ Κ. ΣΟΥΒΑΛΙΩΤΗΝ

ΕΤΩΝ 81

θανόντα χθὲς κηδεύομεν σήμερον Κυριακὴν καὶ ὥραν 10ην π.μ. ἐκ τοῦ ἱεροῦ ναοῦ Ζωοδόχου Πηγῆς (Θέας).

Ἡ σύζυγος: Ζωὴ Σουβαλιώτη. Τὰ τέκνα: Κωνσταντῖνος καὶ Βασιλικὴ Σουβαλιώτη, Ἀντώνιος καὶ Κατίνα Κορδᾶ, Νικόλαος καὶ Γεωργία Σταυροπούλου, Ἀθανάσιος καὶ Δέσποινα Ζάρλα. Οἱ ἀνεψιοί. Οἱ ἔγγονοι. Οἱ διισέγγονοι.

Γραφεῖον κηδειῶν ΓΕΡΑΣ. ΜΑΡΑΤΟΥ, Ζαΐμη — Κανακάρη 40, τηλ. 43—67

ΕΥΧΑΡΙΣΤΗΡΙΟΝ

Τοὺς ὁπωσδήποτε συμμετασχόντας εἰς τὸ πένθος μας ἐπὶ τῷ θανάτῳ τῆς προσφιλοῦς μας μητρός, μάμμης καὶ ἀδελφῆς

ΜΑΓΔΑΛΗΝΗΣ ΚΟΥΤΣΟΓΕΩΡΓΟΠΟΥΛΟΥ

θερμῶς εὐχαριστοῦμεν.

Τὰ τέκνα: Νίνα καὶ Χριστόφορος Σκαμνάκης. Οἱ ἔγγονοι: Μίμης, Ἀθανάσιος Σκαμνάκης. Ὁ ἀδελφός Σαράντης Σιώρης.

γκρέκα

ΤΑ ΕΛΛΗΝΙΚΑ ΕΛΑΣΤΙΚΑ

PIRELLI

ποὺ ἐξάγονται εἰς ὅλον τὸν κόσμον

πωλοῦνται στὴν Ἑλλάδα ἀπὸ

350 ΠΡΑΤΗΡΙΑ

ΣΤΗ ΧΑΜΗΛΟΤΕΡΗ ΤΙΜΗ ΤΗΣ ΑΓΟΡΑΣ

Ἀγοράστε Ἑλληνικὰ ἐλαστικά. Μπορεῖτε νὰ τὰ προμηθευθῆτε στὴν καλύτερη ποιότητα καὶ τώρα στὴν χαμηλότερη τιμή.