ΣΗΜΕΙΩΜΑΤΑΡΙΟ

ΣΥΝΕΠΛΗΡΩΘΗΣΑΝ 100 ἔτη ἀπὸ τῆς συστάσεως τοῦ πρώτου Ἑλληνικοῦ λαχείου «τῶν Φιλαρχαίων», ὅπως ἐλέγετο, μὲ ἀποκλειστικὸν σκοπὸν τὴν ἐνίσχυσιν τῆς ἀρχαιολογικῆς ἑταιρίας καὶ πρὸς τὸν εἰδικώτερον σκοπὸν νὰ καταστῇ δυνατὴ ἡ ἐνέργεια ἀνασκαφῶν. Μὲ τὸ προϊόν, πράγματι τοῦ λαχείου τούτου, τοῦ ὁποίου τὴν προστασίαν ἀπεδέχθη, εἰσηγήσει τῆς κυβερνήσεως Κουμουνδούρου, ὁ βασιλεὺς Γεώργιος Α', ἔγιναν αἱ ἀνασκαφαὶ τοῦ Διονυσιακοῦ θεάτρου εἰς τὴν Ἀκρόπολιν, τῆς στοᾶς τοῦ Ἀττάλου, τῆς στοᾶς τοῦ Εὐμένους, τοῦ Κεραμεικοῦ, τοῦ Ἀσκληπιείου, ἀργότερον δὲ κατέστη δυνατὴ ἡ διεξαγωγὴ ἀνασκαφῶν εἰς τὰς Θήβας, τὴν Ταγάραν, τὴν Ἐπίδαυρον, τὴν Κόρινθον, τοὺς Δελφούς, τὴν Ἐλευσῖνα καὶ ἄλλαχοῦ.

□

ΑΡΓΟΤΕΡΟΝ τὸ λαχεῖον ἀνεπτύχθη ἀκόμη περισσότερον διατεθὲν εἰς σκοποὺς ἐθνικοὺς ὑψίστης σημασίας, ἐνισχυθὲν καὶ διὰ τῶν νομοθετικῶν μέτρων τῶν κυβερνήσεων Ἐπαμεινώνδα Δεληγεώργη καὶ Χαρ. Τρικούπη. Πάντως, αἱ σημαντικώτεραι ἐποχαὶ τοῦ λαχείου ὑπῆρξαν τὰ ἔτη 1904 καὶ 1905. Κατὰ τὸ 1904 καὶ ἐπὶ κυβερνήσεως Γεωργίου Θεοτόκη, πολὺς ἔγινε θόρυβος διὰ τὸ σχέδιον νόμου, τὸ ὁποῖον κατέθεσεν εἰς τὴν βουλὴν ὁ τότε ὑπουργὸς τῶν Οἰκονομικῶν Ἀνάργυρος Σιμόπουλος, περὶ συμβάσεως τοῦ Κράτους μὲ τὴν Βιομηχανικὴν Τράπεζαν, εἰς τὴν ὁποίαν καὶ θὰ ἐξεχωροῦντο πρὸς πώλησιν τὰ τετράδραγμα λαχεῖα τοῦ Στόλου καὶ τῶν ἀρχαιοτήτων, ὅπως τότε πλέον ὠνομάζετο τὸ λαχεῖον, ἐφ' ὅσον μέρος τοῦ προϊόντος τούτου περιήργετο εἰς τὸν στόλον καὶ διὰ τὴν πλήρωσιν τῶν ἀναγκῶν του. Ἐξηγέρθησαν τότε κατὰ τοῦ «χαριστικοῦ», ὡς τὰ ἀπεκάλουν, νομοσχεδίου αἱ ἐφημερίδες καὶ ἡ δημοσία γνώμη, διότι ὡς ἔφρονουν, τὸ λαχεῖον ἦτο ἐθνικὸν καὶ δὲν ἔπρεπε νὰ γίνεται ἀντικείμενον ἐκμεταλλεύσεως ἰδιωτικῆς ἐξυπηρετούσης ἰδιωτικὰ συμφέροντα.

□

ΦΕΡΕΦΩΝΟΝ τῆς γνώμης τοῦ λαοῦ, ὁ Σουρῆς ἔψαλεν εἰς ἕνα φύλλον του τὰ «ἐξ ἀμάξης» κατὰ τοῦ ὑπουργοῦ τῶν Οἰκονομικῶν τῆς ἐποχῆς ἐκείνης, λέγων μεταξὺ ἄλλων:

Ὦ σύμβασις παράνομος, ὦ
(σύμβασις συμβᾶσα
σὲ χρόνους πατριωτισμοῦ με
(γάλους κι' ἰδεώδεις...
Ὦ σύμβασις ποὺ δι' αὐτὴν ἡ
(ρωμιοσύνη πᾶσα
ἐξίστατο κι' ἀνίστατο φρικτὴ
(καὶ θηριώδης
καὶ ἐβόα στὸν Σιμόπουλον:
(Σιμόπουλε ἐφ' ὦ πάρει
ἀκύρωσέ την πρὶν μὲ σὲ κι' ὁ
(κόντες νὰ τουμπάρῃ!
Ἐκείνης τῆς συμβάσεως πολ-
(λοὶ μετὰ μανίας
τῆς ἔψαλλον ἐγκώμιον
πῶς χορηγεῖ στὴν Τράπεζαν
(τῆς Βιομηχανίας
παράνομον προνόμιον.
γραμμάτια τριῶν δραχμῶν,
(τεσσάρων νὰ τὰ κάνῃ
καὶ πάντα τὸν Ἀνάργυρον νὰ
(προσκυνῇ τὸν πάνυ.

Διὰ ν' ἀντιληφθοῦν οἱ ἀναγνῶσται μου τὴν ἔννοιαν τῶν στίχων τοῦ Σουρῆ, πρέπει νὰ ξεύρουν, ὅτι κόντες εἶναι ὁ πρωθυπουργός, κόμης Θεοτόκης καὶ Ἀνάργυρος ὁ ὑπουργὸς τῶν Οἰκονομικῶν Ἀνάργυρος Σιμόπουλος.

□

ΓΝΩΣΤΟΙ οἱ ὁρισμοὶ περὶ τοῦ λαχείου ἐν γένει: Ὁ καθηγητὴς Ἀνδρεάδης ἔλεγεν ὅτι εἶναι «φορολογία τῶν κουτῶν». Ἄλλος ὁρισμός: «ἐμπόριον ἐλπίδος». Ὁ ἰδιότερος ὁρισμὸς δὲν χρειάζεται ἐξήγησιν. Ὁ πρῶτος, σωστός, ἀλλὰ καὶ ματαιος...

□

ΠΟΛΛΑ, πράγματι, νέα ἐπαγγέλματα ἔχουν προστεθῆ εἰς τὴν ἐποχήν μας εἰς τὰ ὑφιστάμενα ἀπὸ αἰώνων. Ἀλλὰ ὡς αὐτὸ ποὺ ἤρχισε, τολμηρότατα, τὸν τελευταῖον καιρὸν νὰ ἐμφανίζεται εἰς τὰς στήλας τῶν μικρῶν ἀγγελιῶν, ὁμολογῶ ὅτι δὲν ἠμποροῦσα ποτὲ νὰ φαντασθῶ ὅτι θὰ ἔκαμε τὴν ἐμφάνισίν του. Ἤλεγε, λοιπόν, προχθές, μιὰ μικρὰ ἀγγελία: «Ἀναλαμβάνω τὴν τήρησιν πάσης αἰσθηματικῆς ἀλληλογραφίας. Πέννα δυνατή!! Ἐχεμύθεια ἀπόλυτος. Δέχομαι ἐπὶ συνεντεύξει. Τηλέφωνον κλπ».

Βέβαια, καὶ εἰς τὰ παλαιότερα χρόνια ὑφίστατο τὸ ἐπάγγελμα τοῦ ἀλληλογράφου, ὑπῆρχαν δὲ καὶ εἰδικὰ ἐπιστολάρια, δι' ὅσους δὲν εἶχαν πρόχειρον ἀλληλογράφον, μὲ πρότυπα ἐπιστολῶν πάσης φύσεως: ἐμπορικῶν, κοσμικῶν, ἐκκλησιαστικῶν, συγχαρητηρίων, συσταστικῶν, αἰσθηματικῶν. Τίποτε δὲν ὑπῆρχε τὸ κρυφὸν τὴν ἐποχὴν ἐκείνην. Ὁ ἀλληλογράφος ἐκάθητο εἰς τὸ πεζοδρόμιον καὶ τὰ πρότυπα τῶν αἰσθηματικῶν ἐπιστολῶν εἰς τὰ ἐπιστολάρια ἦσαν τόσον ἀγνά, ὥστε νὰ θυμίζουν περισσότερον ὑποδείγματα προσευχητηρίων. Ὁπωσδήποτε, εἰς τὰ ἄλλα μέσα ἐξαπατήσεως τῶν ἀφελῶν κοριτσιῶν προστίθεται καὶ ὁ ἐχέμυθος αἰσθηματικὸς ἀλληλογράφος! Καὶ μὴ χειρότερα!

Ο ΣΥΜΠΟΛΙΤΗΣ

ΕΥΧΑΙ ΠΡΟΕΔΡΟΥ ΣΥΛΛΟΓΟΥ ΠΟΛΥΤΕΚΝΩΝ

Ὁ πρόεδρος τοῦ Συλλόγου Πολυτέκνων Πατρῶν καὶ Περιχώρων κ. Ἀπόστολος Τσιτσάρας, εὔχεται εἰς τὰ μέλη του ΚΑΛΟ ΠΑΣΧΑ.

ΙΕΡΟΣ ΝΑΟΣ ΑΓΙΑΣ ΠΑΡΑΣΚΕΥΗΣ ΠΑΤΡΩΝ

Παρακαλοῦνται οἱ συμπολῖται καὶ συνενοῖται ὅπως ἐνθυμηθοῦν καὶ ἐφέτος τὸν ἔχοντα μεγίστας ἀνάγκας ὡς ἄνω Ἱερὸν Ναὸν προσφέροντας τὸ δέρμα τοῦ Πασχαλινοῦ των ἀμνοῦ.

ΤΗΛΕΦΩΝΗΣΑΤΕ ΣΤΟΝ ΑΡΙΘΜΟ 57—06

Ἕνα ἀγοράκι μὲ τρύπα εἰς τὴν καρδιὰ ἔχει ἀνάγκην βοηθείας

Ὁ εἰκονιζόμενος μικρὸς Μιχαλάκης 26 μηνῶν καρδιοπαθὴς μετὰ τὸ Πάσχα ἀναχωρεῖ ἐσπευσμένως διὰ ἐγχείρησιν εἰς τὸ ἐξωτερικόν. Ὁ μικρὸς Μιχαλάκης ἔχει γεννηθῆ μὲ τρύπα στὴν καρδιὰ καὶ ἡ σωτηρία του ἐξαρτᾶται ἀπὸ μίαν ἐπιτυχῆ χειρουργικὴν ἐπέμβασιν. Γιὰ τὸ ταξίδι του ὁ μικρὸς Μιχαλάκης ἔχει ἀνάγκην οἰκονομικῆς ἐνισχύσεως.

Καταθέσατε τὴν βοήθειάν σας εἰς τὸ φαρμακεῖον Εὐθυμίου Τζουραμάνη Γεροκωστοπούλου 26.

Ἑλληνικὸς Ἐρυθρὸς Σταυρὸς δραχ. 510, Ἀλέκος Παπαχαραλαμπόπουλος, ἐκ Βραχνεΐκων δρ. 500, Ἀστικὸν ΚΤΕΛ 200, Ἀνώνυμος 120, Νίκος Καράμπελας, Χρ. Δούμας, Ἀνώνυμος, Κων. Κορφιάτης, Εὐθ. Πολιτόπουλος, Χρ. Βλάχος, Βασ. Κατριβέσης, κυρία Φ.Α., Ἀνώνυμος Μ. Π., Ἀνώνυμος, Ἀγγ. Καραβέλος καὶ Βούλα Διονυσοπούλου ἀνὰ 100 δραχ., Ἀνώνυμος Β., οἰκογένεια Καψάσκη, Βασ. Σπυράκος, Ἀνώνυμος, Ἀνώνυμος δεσποινίς, Ἀνώνυμος, Γ. Σ. Θεσσαλίνη, Ν. Ζῆκος, Σγοῦρος — Βασιλόπουλος καὶ Ἀνώνυμος κυρία ἀνὰ 50 δραχ. καὶ Εὐθ. Μαραγκὸς δραχ. 32.

ΑΓΡΟΤΙΚΗ ΤΡΑΠΕΖΑ ΤΗΣ ΕΛΛΑΔΟΣ

ΔΙΑΚΗΡΥΞΙΣ

Ἡ Ἀγροτικὴ Τράπεζα τῆς Ἑλλάδος διακηρύττει ὅτι ἐκτίθεται εἰς ἐπαναληπτικὸν μειοδοτικὸν διαγωνισμὸν δι' ἐνσφραγίστων προσφορῶν διὰ συμπληρώσεως τοῦ ὑπὸ τῆς Ὑπηρεσίας συντεταγμένου Τιμολογίου καὶ προϋπολογισμοῦ ἡ ἀνάδειξις ἐργολήπτου διὰ τὴν ἀνέγερσιν κτιρίου Ὑποκ)τος ΑΤΕ ἐν Μεσολογγίῳ.

Ὁ ἐπαναληπτικὸς διαγωνισμὸς διενεργηθήσεται τὴν δην Μαΐου τοῦ ἔτους 1965, ἡμέραν Τετάρτην καὶ ὥραν 12 — 13 μ.μ. ταυτοχρόνως εἰς τὰ ἐν Ἀθήναις, Πάτραις καὶ Μεσολογγίῳ Καταστήματα τῆς ΑΤΕ.

Δεκτοὶ εἰς τὸν διαγωνισμὸν ἐργολάβοι Δημοσίων Ἔργων Γ' τάξεως καὶ ἄνω δι' ἔργα οἰκοδομικά.

Ἐγγυοδοσία συμμετοχῆς 5 ο)ο ἐπὶ τοῦ προϋπολογισμοῦ τῆς προσφορᾶς.

Πληροφορίαι καὶ στοιχεῖα χορηγοῦνται α) παρὰ τοῖς ὡς ἄνω Ὑποκ)σι τῆς ΑΤΕ καὶ β) εἰς τὰ ἐν Ἀθήναις Γραφεῖα τῆς Τεχνικῆς Δ)νσεως (Τμῆμα Γεωργ. Μηχ)κῆς — Κτιρίων καὶ Συναφῶν Ἔργων) ὁδὸς Ἐλ. Βενιζέλου 23 Δος ὄροφος κατὰ τὰς ἐργασίμους ἡμέρας καὶ ὥρας.

Η ΑΓΡΟΤΙΚΗ ΤΡΑΠΕΖΑ ΤΗΣ ΕΛΛΑΔΟΣ

ΖΗΤΕΙΤΑΙ ΙΕΡΟΨΑΛΤΗΣ

Ζητεῖται ἱεροψάλτης διὰ τὸν ἱερὸν ναὸν Κοιμήσεως τῆς Θεοτόκου Σαραβαλίου.

Τὸ Ἐκκλ. Συμβούλιον

ΕΛΛΗΝΙΚΗ ΒΑΣΙΛΙΚΗ ΑΕΡΟΠΟΡΙΑ

124η ΠΤΕΡΥΞ ΒΑΣΙΚΗΣ ΕΚΠΙΔΕΥΣΕΩΣ

ΤΜΗΜΑ ΟΙΚΟΝΟΜΙΚΟΥ

ΔΙΑΚΗΡΥΞΙΣ

Ἡ 124η Πτέρυξ Βασικῆς Ἐκπαιδεύσεως διακηρύσσει Δημόσιον Διαγωνισμὸν διὰ τὴν προμήθειαν δύο (2) ἠλεκτρικῶν ψυγείων βιτρινῶν.

Ὁ διαγωνισμὸς διενεργηθήσεται τὴν 14ην Μαΐου 1965, ἡμέραν Παρασκευὴν καὶ ὥραν 11ην πρωϊνήν, ἐν τῷ γραφείῳ Ἐπόπτου Οἰκονομικῶν Ὑπηρεσιῶν τῆς 124ης Π.Β.Ε. ἐνώπιον συσταθησομένης πρὸς τοῦτο ἐπιτροπῆς.

Ὅροι συμφωνιῶν, τεχν. προδιαγραφαὶ ὡς καὶ σχετικαὶ πληροφορίαι παρέχονται καθ' ἑκάστην ἐργάσιμον πρωΐαν παρὰ τοῦ Ε.Ο.Υ. τῆς Πτέρυγος καὶ εἰς τὴν Λέσχην Ἀξιωματικῶν Ἀεροπορίας Μαιζῶνος 119. Πάτραι.

ΑΡ. ΑΝΗΠΑΡΟΠΟΥΛΟΣ
Δ)τὴς 124ης Π.Β.Ε.

Φιλελληνικαὶ ἐκδηλώσεις τοῦ Ρουμάνου ἀκαδημαϊκοῦ κ. Μιχὸκ

Τοῦ συνεργάτου μας Ἀθηνῶν κ. ΤΑΚΗ ΚΩΝΣΤΑΝΤΟΠΟΥΛΟΥ

ΑΘΗΝΑΙ. Ἐν τῷ πλαισίῳ τῶν ἐπιστημονικῶν ἐπικοινωνιῶν Ἑλλήνων καὶ Ρουμάνων διανοουμένων, ἀφίχθη εἰς Ἀθήνας κατόπιν προσκλήσεως τῶν πρυτάνεων τῶν πανεπιστημίων Ἀθηνῶν καὶ Θεσσαλονίκης κ. κ. Παπαϊωάννου καὶ Ἀσπιώτη, ὁ Ρουμάνος ἀκαδημαϊκὸς κ. Γεώργιε Μιχόκ, πρύτανις τοῦ πανεπιστημίου Βουκουρεστίου.

Ὁ κ. Μιχόκ διδάκτωρ τῶν πανεπιστημίων Βουκουρεστίου καὶ Ρώμης, εἶναι ὁ κορυφαῖος τῶν μαθηματικῶν τῆς Ρουμανίας μὲ παγκόσμιον κῦρος. Ἔχει δημοσιεύσει 80 περίπου ἐργασίας, εἰδικὰς εἰς τὸν τομέα τῆς «Θεωρίας τῶν πιθανοτήτων καὶ τῶν μαθηματικῶν στατιστικῶν καὶ 10 συγγράμματα ἐπὶ «τῆς ἐφαρμογῆς τῆς θεωρίας τῶν πιθανοτήτων». Ὅλα ἐπλευρᾶς. Συνέβαλον τὰ μέγιστα εἰς τὴν κατανόησιν τῆς πνευματικότητος ποὺ συνδέει τοὺς δύο λαούς μας. Ἀκόμη μεγίστην ἐντύπωσιν, ἅμα καὶ συγκίνησιν μοῦ ἐπροξένησαν, αἱ τυχαῖαι συνομιλίαι μου μὲ ἁπλοϊκοὺς ἀνθρώπους, οἱ ὁποῖοι ἀνύποπτοι διὰ τὴν προσωπικότητά μου, ἀπήντων εἰς τὰς ἐρωτήσεις τοῦ διερμηνέως μου, μὲ ἐνδιαφέρον καὶ ἀγάπην διὰ τὴν πατρίδα μου. Διαπιστοῦται οὕτω, ὅτι οἱ μακραίωνοι κοινοὶ ἀγῶνες τῶν δύο λαῶν μας, διὰ τὰ μεγάλα ἰδεώδη τῆς ἐθνικῆς ἀνεξαρτησίας, τῆς ἐλευθερίας, τῆς εἰρήνης, τῆς προόδου καὶ τῆς εὐημερίας, ὑποβόσκουν εἰς τὰς συνειδήσεις των καὶ αἱ ἀξιάμεναι ἀμοιβαῖαι ἐπισκέψεις καὶ ἐπαφαὶ μεταξὺ τῶν χωρῶν μας, ἐπεκτεινόμεναι εἰς ὅλους τοὺς τομεῖς τῆς ἀνθρωπίνης δραστηριότητος, ὄχι μόνο θὰ ἀφυπνίσουν πλήρως, ἀλλὰ καὶ θὰ ἀξιοποιήσουν τὸ εὐτυχὲς παρελθόν, μὲ ἀπόλυτον σύσφιγξιν τῶν προαιωνίων ἀδελφικῶν μας σχέσεων. Καὶ μὲ τὶς σκέψεις αὐτές, τὶς ὁποῖες πιστεύω νὰ ἔχετε καὶ σεῖς, πρέπει νὰ εἴμεθα ἱκανοποιημένοι ἀπὸ τὶς προσπάθειες τῶν πολιτικῶν καὶ πνευματικῶν ἡγετῶν μας ποὺ συμβάλουν καὶ προωθοῦν τὴν μεγάλην αὐτὴν ὑπόθεσιν.

Παρακαλῶ διαβιβάσατε στοὺς Πατρινοὺς φίλους μας, τοὺς πλέον θερμοὺς χαιρετισμούς μου».

Τ. Α. ΚΩΝΣΤΑΝΤΟΠΟΥΛΟΣ

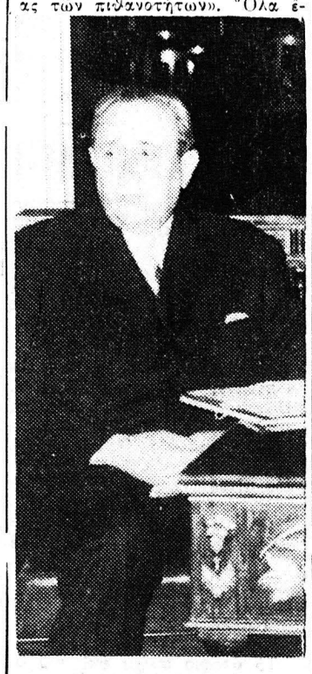

ΓΙΟΡΓΚΕ ΜΙΧΟΚ
Πρύτανις πανεπιστημίου τοῦ Βουκουρεστίου

χοῦν προκαλέσει τὸ ἐνδιαφέρον καὶ τὴν μεγίστην προσοχὴν τῶν εἰδικῶν, διὰ τὴν ὀξύνοιαν τῶν παρατηρήσεων, ὅσον καὶ τὴν σαφήνειαν μεθ' ἧς τὰς διατυπώνει. Ἔχει λάβει ἐνεργὸν μέρος σὲ διάφορα διεθνῆ συνέδρια καὶ ἔχει δώσει διαλέξεις στὰ πανεπιστήμια τῆς Μόσχας τὸ 1955, τῶν Παρισίων, τοῦ Βερολίνου, τῆς Τουλούζης τὸ 1961 καὶ τῆς Ὀξφόρδης τὸ 1962.

Εἰς τὰς Ἀθήνας καὶ τὴν Θεσσαλονίκην ἔδωσεν ἀπὸ μίαν διάλεξιν αἱ ὁποῖαι προεκάλεσαν ἐνθουσιώδη σχόλια τοῦ ἐπιστημονικοῦ μας κόσμου. Ὁ κ. Μιχόκ, συγκεκινημένος ἀπὸ τὰς ἐκδηλώσεις τῶν συναδέλφων του καθηγητῶν καὶ τῶν ἀπειροπλήθων ἐπιστημόνων, ποὺ κατέκλυζον τὰς πανεπιστημιακὰς αἰθούσας, ἐξεδήλωνε τὰς εὐχαριστίας του καὶ τὴν πρὸς αὐτοὺς ἀγάπην του καὶ γενικώτερον δι' ὅλους τοὺς Ἕλληνας κατὰ τὸν πλέον ἔκθηλον τρόπον. Ἡ φιλελληνικότης του ἀλλωστε, εἶναι παγκοίνως γνωστὴ καὶ πολλάκις ἔχει ἐκδηλωθεῖ κατὰ τὸ παρελθόν ποικιλοτρόπως.

Σὲ μιὰ ὀλιγόχρονη συνάντησίν μας, τὸν παρεκάλεσα ἐκ μέρους τῆς «ΗΜΕΡΑΣ» τῶν Πατρῶν νὰ μοῦ γνωρίσῃ τὶς ἐντυπώσεις του ἀπὸ τὴν πατρίδα μας καὶ τὰς ἐπαφάς του μὲ τοὺς ἐπιστήμονάς μας, χάριν τῶν πολυπληθῶν Πατρινῶν φίλων τῆς Ρουμανίας. Καὶ ὁ κ. Μιχόκ μὲ πολὺ καλωσύνη καὶ ἐγκαρδιότητα μοῦ δηλώνει:

—«Εἶμαι εὐτυχής, ποὺ βρίσκομαι κάτω ἀπὸ τὸν γαλανὸ οὐρανὸ τῆς Ἑλλάδος, τὴν πατρίδα ὄχι μόνον τῶν μεγάλων φιλοσόφων, καλλιτεχνῶν καὶ ποιητῶν ἀλλὰ καὶ τῶν μεγίστων φυσικομαθηματικῶν τοῦ ἀρχαίου κόσμου, ὅπως ὁ Πυθαγόρας, ὁ Εὐκλείδης, ὁ Ἐρατοσθένης, ὁ Δημόκριτος, ὁ Ἀρχιμήδης, ὁ Ἵππαρχος, ὁ Ἀρίσταρχος κλπ. Οἱ θεωρίες καὶ τὰ πορίσματα τῶν μεγίστων αὐτῶν ἐρευνητῶν καὶ μελετητῶν τῶν φαινομένων τοῦ σύμπαντος κόσμου, εἶναι αἱ πρωταρχικαὶ βάσεις τῆς μελέτης καὶ τῶν ἐρευνῶν τῶν μεταγενεστέρων ἐπιστημόνων.

Οἱ προσωπικὲς γνωριμίες καὶ ἐπαφὲς μὲ τοὺς διαπρεπεῖς Ἕλληνας συναδέλφους μου καὶ αἱ μετ' αὐτῶν ἐπιστημονικαὶ συζητήσεις, ὑπῆρξαν γόνιμαι καὶ ἐποικοδομητικαὶ ἀπὸ πάσης πλευρᾶς. Ἐπὶ τῶν ἐρευνῶν μου ἐπὶ τῶν ἀρχαίων ἑλληνικῶν κειμένων