ΠΑΤΡΑΪΚΗ ΖΩΗ

Θεάματα

ΚΙΝΗΜΑΤΟΓΡΑΦΟΙ

ΑΙΓΛΗ. Σήμερον 4—12 «Ὁ ἱλέων τῶν Θηβῶν», κατάλληλον.

ΑΣΤΥ. Σήμερον 4—12 «Εἶναι μεγάλος ὁ καϋμός», κατάλληλον καὶ ἐκτὸς προγράμματος κωμῳδία Χονδρὸς— Λιγνός.

ΑΤΤΙΚΟΝ. Σήμερον 4.15 — 12.15 «Η δική σου μοῖρα μὲ σέρνει», κατάλληλον.

ΕΛΙΤ. Σήμερον 4—12 «Τζέημς Μπόντ, πράκτωρ 007 ἐναντίον Χρυσοδακτύλου», ἀκατάλληλον.

ΙΝΤΕΑΛ. Σήμερον 3.30—12.30 «Η κίτρινη ρόλλς ρόϋς», κατάλληλον.

ΠΑΛΛΑΣ. Σήμερον 4—12 «Τὸ φυλαχτὸ τῆς μάννας», κατάλληλον.

ΠΑΝΘΕΟΝ. Σήμερον 4.15—12.15 «Η μαύρη τουλίπα», κατάλληλον.

ΡΕΞ. Σήμερον 3—12.30 «Ἀλέξης Ζορμπᾶς», ἀκατάλληλον.

ΣΙΝΕ ΜΑΡΙ. Σήμερον 4.15 —12.15 «Μὲ πόνο καὶ μὲ δάκρυα», κατάλληλον.

Κοινωνικά

ΦΑΝΗΣ ΠΑΛΑΜΑΡΑΣ
ΕΛΕΝΗ Σ. ΠΑΠΑΘΕΟΔΩΡΟΥ
ἠρραβωνίσθησαν τὴν 25ην πρέχοντος μηνὸς εἰς Ἀθήνας.

ΓΕΩΡΓΙΟΣ Κ. ΨΑΡΙΑΔΗΣ
ΑΘΗΝΑ ΙΩ. ΚΩΝΣΤΑΝΤΟΠΟΥΛΟΥ
ἔδωσαν ἀμοιβαίαν ὑπόσχεσιν γάμου.

ΓΕΩΡΓΙΟΣ ΚΥΡ. ΝΙΚΟΛΑΚΑΚΗΣ
ΧΑΡΙΚΛΕΙΑ ΓΕΩΡΓ. ΠΑΠΑΔΟΠΟΥΛΟΥ
ἠρραβωνίσθησαν.

Εὐχετήρια

Εἰς τοὺς ἀνταλλάξαντας δακτύλιον ἀρραβῶνος ΓΕΩΡΓΙΟΝ ΨΑΡΙΑΔΗΝ, ἐργοδηγὸν ἠλεκτρολόγον μετὰ τῆς δεσποινίδος ΑΘΗΝΑΣ ΚΩΝΣΤΑΝΤΟΠΟΥΛΟΥ διδασκαλίσσης εὔχομαι ταχεῖαν στέψιν.

Γ. Σταυρόπουλος

Μέλλοντες γάμοι

Γνωστοποιεῖται συμφώνως πρὸς τὸ ἄρθρον 1369 τοῦ Ἀστικοῦ Κώδικος ὅτι:

Ὁ ΓΕΩΡΓΙΟΣ ΚΑΡΑΓΙΑΝΝΗΣ τοῦ Σπυρίδωνος καὶ τῆς Κωνσταντίνας τὸ γένος Χαραλάμπους γεννηθεὶς καὶ κατοικῶν εἰς Πάτρας καὶ ἡ ΑΛΕΞΑΝΔΡΑ ΜΠΡΙΝΙΑ τοῦ Βασιλείου καὶ τῆς Παρασκευῆς τὸ γένος Παπασπυροπούλου γεννηθεισα καὶ κατοικοῦσα εἰς Δερβένι μέλλουν νὰ ἔλθουν εἰς γάμον τελεσθησόμενον εἰς Πάτρας.

Ὁ ΙΩΑΝΝΗΣ ΛΙΑΚΟΠΟΥΛΟΣ τοῦ Περικλέους καὶ τῆς Σοφίας τὸ γένος Λιβᾶ γεννηθεὶς ἐν Βανάδα Μεσσηνίας καὶ κατοικῶν ἐν Ἀθήναις καὶ ἡ ΜΑΡΙΑ ΔΗΜΟΠΟΥΛΟΥ τοῦ Παναγιώτου καὶ τῆς Πηνελόπης τὸ γένος Μακρὴ γεννηθεῖσα ἐν Νεοχωρίῳ Αἰτωλοακαρνανίας καὶ κατοικοῦσα ἐν Πάτραις μέλλουν νὰ ἔλθουν εἰς γάμον τελεσθησόμενον ἐν Πάτραις.

Ὁ ΚΩΝΣΤΑΝΤΙΝΟΣ ΕΥΘΥΜΙΟΠΟΥΛΟΣ τοῦ Χαραλάμπους καὶ τῆς Δήμητρας τὸ γένος Κουτσογιάννη γεννηθεὶς εἰς Ἀντίρριον Αἰτωλοακαρνανίας καὶ κατοικῶν ἐν Ἀθήναις καὶ ἡ ΔΗΜΗΤΡΑ ΚΟΝΤΑΞΗ τοῦ Βασιλείου καὶ τῆς Βασιλικῆς τὸ γένος Ντουρακοπούλου,, γεννηθεῖσα καὶ κατοικοῦσα εἰς Ρίον Πατρῶν, μέλλουν νὰ ἔλθουν εἰς γάμον τελεσθησόμενον εἰς Ρίον Πατρῶν.

ΕΝΩΣΙΣ ΠΡΟΣΩΠΙΚΟΥ ΑΥΤΟΚΙΝΗΤΩΝ ΠΑΤΡΩΝ & ΠΕΡΙΧΩΡΩΝ
Η "ΠΡΟΟΔΟΣ,,

ΠΡΟΣΚΛΗΣΙΣ ΓΕΝ. ΣΥΝΕΛΕΥΣΕΩΣ

Ἡ Διοίκησις τῆς Ἑνώσεως Προσωπικοῦ Αὐτοκινήτων Πατρῶν ἡ «Πρόοδος» ἀνακοινοῖ πρὸς πάντα τὰ μέλη τῆς ὀργανώσεως ὅτι αὔριον Πέμπτην 29ην τρέχ. καλοῦνται εἰς γενικὴν συνέλευσιν πρωὶ καὶ ἀπόγευμα ἐν τῇ αἰθούσῃ τῶν γραφείων τοῦ Συλλόγου Γούναρη 75.

Παρακαλοῦνται οἱ συνάδελφοι λόγω τῆς σοβαρότητος τοῦ θέματος νὰ μὴν ἀπουσιάσῃ κανείς.

(Ἐκ τῆς Διοικήσεως)

Ἡ ἑορτὴ Ἁγίου Γεωργίου ὑπὸ τοῦ ἐν Πάτραις Σώματος Προσκόπων

Τὸ Σῶμα Προσκόπων Πατρῶν ἐτίμησε τὸν προστάτην του Ἅγιον Γεώργιον μὲ σειρὰν ἐκδηλώσεων.

Τὴν πρωΐαν τῆς Δευτέρας εἰς τὸν ναὸν τοῦ Πολιούχου μας ἐτελέσθη θεία λειτουργία μετ' ἀρτοκλασίας, παρουσίᾳ τῶν ἀρχῶν, τῶν ἐκπροσώπων τῶν Ὀργανώσεων, Ἀντιπροσωπείας τῶν Σωμάτων Ἑλληνίδων Ὁδηγῶν καὶ ὁλοκλήρου τῆς δυνάμεως τῶν προσκόπων τῆς Τοπικῆς Ἐφορείας Πατρῶν.

Τὴν 11ην π.μ. κατετέθη στέφανος εἰς τὸ μνημεῖον τῶν πεσόντων καὶ ἐτηρήθη 1' λεπτοῦ σιγὴ εἰς μνήμην τῶν πεσόντων, ἐνῶ ἡ μπαντίνα τοῦ Δήμου ἀνέκρουσε τὸν Ἐθνικὸν Ὕμνον.

Ἐξ ἄλλου καθ' ὅλην τὴν ἡμέραν μεγάλοι πρόσκοποι — ἀνιχνευταί — προσέφεραν ὑπηρεσίαν εἰς τὴν Τροχαίαν κίνησιν ὡς τροχονόμοι.

Δωρόσημα οἰκοδόμων μόνον τὴν Παρασκευὴν

Ἀνεκοινώθη ἀπὸ τὸ ΙΚΑ ὅτι σήμερον καὶ αὔριον δὲν θὰ γίνῃ ἡ καταβολὴ τοῦ δωροσήμου εἰς τοὺς δικαιούχους οἰκοδόμους. Ἡ πληρωμὴ τοῦ δωροσήμου θὰ συνεχισθῇ τὴν Παρασκευὴν 30ὴν τρέχ. ἐκ τῶν καθορισθέντων συνεργείων.

Αἰφνίδιος θάνατος πρὸ τῆς Ἀναστάσεως

Τὰς νυκτερινὰς ὥρας τοῦ Μεγάλου Σαββάτου ἀπεβίωσεν αἰφνιδίως ἐντὸς τῆς οἰκίας της ἡ Ἑλένη σύζυγος Ἀθ. Κωνσταντοπούλου, ἐτῶν 33, κάτοικος Δάφνης Ἠλείας.

Ἐνεργοῦνται ἀνακρίσεις ὑπὸ τῆς Χωροφυλακῆς.

ΣΥΛΛΟΓΟΣ ΜΗΧΑΝΟΜΕΤΑΛΛΟΥΡΓΩΝ
Η "ΑΛΛΗΛΟΒΟΗΘΕΙΑ,,

ΠΡΟΣΚΛΗΣΙΣ

Καλοῦνται ἅπαντα τὰ μέλη τοῦ Συλλόγου σήμερον καὶ ὥραν 6.30 μ. μ. εἰς τὸ Ἐργατικὸν Κέντρον εἰς γενικὴν συνέλευσιν μὲ θέματα: Λογοδοσία διοικήσεως, ἔκθεσις ἐξελεγκτικῆς ἐπιτροπῆς καὶ ἐκλογὴ ἐφορευτικῆς ἐπιτροπῆς.

Ὁ πρόεδρος
Π. ΜΠΑΚΟΠΟΥΛΟΣ
Ὁ γραμματεὺς
Δ. ΚΑΤΗΦΟΡΗΣ

ΠΡΟΣΚΛΗΣΙΣ

—Συνδέσμου Κεραμοτουβλοαγγειοπλαστῶν ἡ «Ἕνωσις».

Καλοῦνται ἅπαντα τὰ μέλη ὅπως προσέλθουν σήμερον καὶ ὥραν 7.30 μ. μ. εἰς τὸ Ἐργατικὸν Κέντρον πρὸς γενικὴν συνέλευσιν μὲ θέματα: Ἑορτασμὸς τῆς Πρωτομαγιᾶς καὶ 24ωρος ἀπεργία.

Ἐντολὴ διοικήσεως

Ὁ πρόεδρος
ΓΕΡ. ΠΕΦΑΝΗΣ
Ὁ γραμματεὺς
ΦΩΤ. ΜΠΑΡΑΚΟΣ

ΔΩΡΕΑΙ

Ἐπὶ ταῖς ἑορταῖς τοῦ Πάσχα εἰς τὸ Ἐθνικὸν Ὀρφανοτροφεῖον Θηλέων Πατρῶν προσέφερον: Ἡ κ. Σμαράγδα Ἀγγελοπούλου κουλούρια, τὰ δημοτικὰ σχολεῖα Γ' ἐκπαιδευτικῆς περιφερείας κουλούρια καὶ αὐγὰ καὶ ἡ ἀρτοποιΐα Παν. Γ. Δερβίση κουλούρια.

«Κωνσταντῖνος Π. Κατσούφης καὶ Υἱὸς», ἔμποροι, προσέφεραν διὰ τὸ γεῦμα τοῦ Πάσχα τῶν τροφίμων τοῦ Ἀσύλου Ἀνιάτων ἕνα ἀμνόν. Ἐπίσης τὰ Κατηχητικὰ σχολεῖα Ἁγίου Διονυσίου καὶ Ἁγίου Ἀλεξίου δραχ. 280.

ΦΥΣΙΟΛΑΤΡΙΚΟΣ ΣΥΝΔΕΣΜΟΣ ΠΑΤΡΩΝ

ΑΝΑΚΟΙΝΩΣΙΣ

Παρακαλοῦνται οἱ κ.κ. ἐπαγγελματίαι καὶ ἐρασιτέχναι φωτογράφοι, οἱ ὁποῖοι ἐπιθυμοῦν νὰ συμμετάσχουν εἰς τὴν ὑπὸ τοῦ Συνδέσμου μας ὀργανουμένην Ἔκθεσιν Φωτογραφίας, ὅπως παραδώσουν τὰς φωτογραφίας των μέχρι τῆς 3ης Μαΐου ἐ. ἔτους.

Μέχρι τῆς ἰδίας ἡμερομηνίας παρακαλοῦνται ὅπως παραδώσουν τὰ βιβλία των καὶ οἱ δηλώσαντες συμμετοχὴν διὰ τὴν Ἔκθεσιν Πατρινοῦ Βιβλίου.

ΜΑΘΗΤΑΙ ΤΩΝ ΠΑΤΡΩΝ ΠΡΟΣΕΦΕΡΑΝ ΠΑΣΧΑΛΙΝΑ ΔΩΡΑ ΕΙΣ ΙΔΡΥΜΑΤΑ

Ὁ ἐξαίρετος παιδαγωγὸς καὶ ἀκούραστος ἐργάτης τῆς λαϊκῆς παιδείας, Ἐπιθεωρητὴς τῆς Γ' Ἐκπαιδευτικῆς Περιφερείας Πατρῶν κ. Πέτρος Κατσαφάρης, περιῆλθεν, μετὰ τῶν διευθυντῶν τῶν σχολείων, κατὰ τὴν ἁγίαν ἡμέραν τῆς Ἀναστάσεως τὰ ἱδρύματα Ἰκαφαλίων, Ἐπαγγελματικοῦ Προσανατολισμοῦ, Ὀρφανοτροφείου Θηλέων καὶ Σκαγιοπούλειον καὶ διένειμεν εἰς τοὺς τοφίμους τῶν 3000 κουλούρια, 1000 αὐγὰ καὶ διάφορα ζαχαρωτὰ τὰ ὁποῖα προσέφερον οἱ μαθηταὶ τῶν σχολείων κατόπιν συστάσεώς του. Ἡ πρωτοβουλία αὕτη εἶχεν ὡς ἀποτέλεσμα, ἀφ' ἑνὸς μὲν νὰ αἰσθανθοῦν οἱ μικροὶ τρόφιμοι τὴν λαμπρὰν ἑορτὴν τῆς Ἀναστάσεως καὶ νὰ συμμετάσχουν εἰς τὴν χαρὰν τῆς Χριστιανοσύνης καὶ ἀφ' ἑτέρου νὰ καλλιεργηθῇ ὁ συναισθηματικὸς κόσμος τῶν μαθητῶν μας, δι' ἔργων ἀλληλεγγύης καὶ συμπαθείας.

Κ. Ψ.

Μαθητὴς ἀπέθανεν ἀπὸ ἠλεκτροπληξίαν

Τὸ ἀπόγευμα τοῦ Μεγάλου Σαββάτου εὗρε τραγικὸν θάνατον συνεπείᾳ ἠλεκτροπληξίας ἐντὸς τοῦ εἰς Λαμπείαν Ἠλείας μηχανοστασίου τῆς ΔΕΗ ὁ Βύρων Θεοδ. Πάτσης, ἐτῶν 15, μαθητής, κάτοικος Λαμπείας.

Ὡς ἐγνώσθη ὁ ἀτυχὴς νέος, ἐνῶ περιειργάζετο τὸ μηχανοστάσιον, ἤγγισεν ἐξ ἀπροσεξίας διὰ τῶν χειρῶν του ἠλεκτρικὸν καλώδιον ὑψηλῆς τάσεως κεραυνοβοληθεὶς ἀκαριαίως.

Ο ΕΟΡΤΑΣΜΟΣ ΤΟΥ ΠΑΣΧΑ ΕΝ ΠΑΤΡΑΙΣ

● ΣΥΝΕΧΕΙΑ ΕΚ ΤΗΣ 1ης ΣΕΛΙΔΟΣ

«καμπάνες» καὶ ἄλλα ἐπίκαιρα σύμβολα πλεγμένα ἀπὸ σκίντον, τὸν θάμνον ποὺ ἀποτελεῖ τὴν πλέον χαρακτηριστικὴν ὑπόμνησιν τῆς ἑλληνικῆς ὑπαίθρου, τῆς τόσον συνδεδεμένης μὲ τὴν Πασχαλιά μας. Εὐχὲς ποὺ εἶχαν φιλοτεχνηθῆ μὲ γαζίες, βιολέττες καὶ ἄλλα λουλούδια σὲ χαρούμενες πινακίδες.

Τὸ κυλικεῖον ὑπῆρξε προθυμότατον καὶ ἀστείρευτον... Ὀβελίας κοκορέτσι καὶ κρασὶ καλό. Προσῆλθον ὁ Μητροπολίτης Πατρῶν, ὁ Νομάρχης, οἱ βουλευταὶ κ. κ. Παπαγιαθῆς, Γεροκωστόπουλος καὶ Γιαννόπουλος, ὁ κ. Δήμαρχος κ. ἄ.

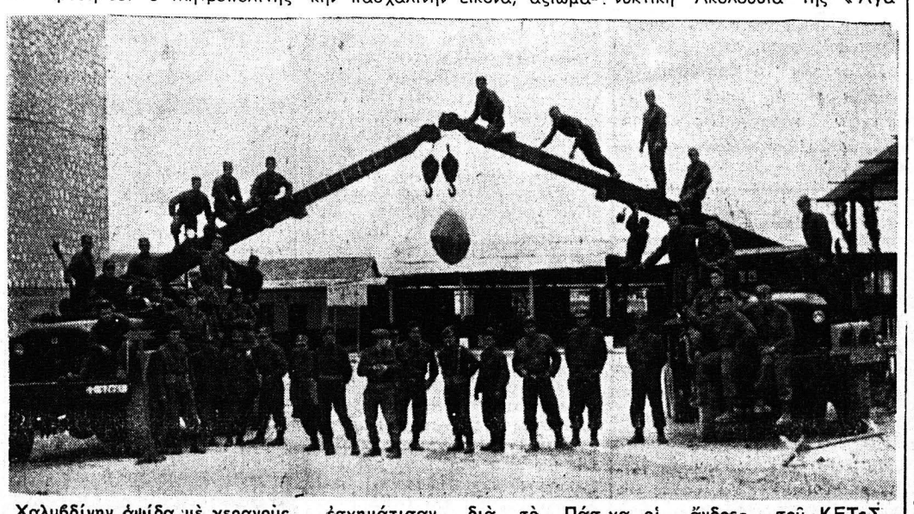

Χαλυβδίνην ἀψίδα μὲ γερανοὺς ἐσχημάτισαν διὰ τὸ Πάσχα οἱ ἄνδρες τοῦ ΚΕΤεΣ

Οἱ στρατιῶται συνέφαγον μὲ συγγενεῖς καὶ φίλους, τοῦτο δὲ ἐδημιούργησε, τῇ βοηθείᾳ καὶ τῆς ὀρχήστρας ἀτμόσφαιραν ἐξαιρετικῆς ἐγκαρδιότητος καὶ ἐνθουσιασμοῦ ἡ ὁποία κατέληξε — φεῦ! — εἰς παρατεταμένην ...γιάνκα!

Οἱ ψησταριὲς, πρωτότυπα κατασκευάσματα ἀπὸ ἄμμον δίπλα εἰς τὸ στάδιον τοῦ ΚΕΤεΣ εἶχαν ἀρχίσει «ὄρθρου βαθέως» τὸν συναγωνισμὸν διὰ τὸν πλέον καλοψημμένον ὀβελία.

Ἀξίζει νὰ σημειωθῆ ἀκόμη ἡ «Ἀνάσταση» ποὺ εἶχεν ἀπεικονισθῆ καλλιτεχνικώτατα εἰς τὸ πάρκον τοῦ στρατοπέδου, καθὼς καὶ τὸ ἐνδιαφέρον ποὺ προεκάλεσεν ἡ ἀθλητικὴ ἡμερὶς εἰς τὸ στάδιον μὲ ἀγώνας ποδοσφαίρου μπάσκετ καὶ διάφορα ἄλλα ἀζικὰ καὶ ἀτομικὰ ἀγωνίσματα.

Ἡ Ἀστυνομία Πόλεων, ἐώρτασε τὸ Πάσχα ὅπως πάντοτε εἰς τὰ Ὑψηλὰ Ἀλώνια. Ἔναντι τοῦ κτιρίου τῆς Ἀστυνομικῆς Διευθύνσεως εἶχε στηθῆ ἔνας κατάλευκος «Παρθενὼν» σκηνικὸν ἰδιαιτέρων καλλιτεχνικῶν ἀξιώσεων, δημιούργημα τοῦ ἀστυφύλακος Μόρφη, τὸ ὁποῖον ἀπέσπασε τὸν ἀνυπόκριτον θαυμασμὸν τῶν ἐπισήμων καὶ λοιπῶν ἐπισήμων.

Οἱ ὀβελίαι ποὺ ἐψήνοντο ἀπὸ πρωΐας εἰς τὸν χῶρον τοῦ κινηματογράφου «Ζενίθ» προσεφέρθησαν μὲ ἀφθονωτάτην μπύραν, τῆς ὁποίας ἐξηντλήθη τὸ σεβαστὸν ἀπόθεμα, μὲ ἀποτέλεσμα νὰ κινηθῆ ὄχημα τῆς... Ἀμέσου Δράσεως πρὸς ἀνεύρεσιν καὶ ἄλλων φιαλῶν.

Ἡ μπαντίνα μὲ ἑλληνικοὺς σκοποὺς ἀπεκορύφωσε τὸ κέφι, καθὼς καὶ τήν... ὄρεξιν μερικῶν, οἱ ὁποῖοι «στρώθηκαν» ἀπὸ τῆς 11ης π. μ. μέχρι τῆς... 3ης ἀπογευματινῆς παίρνοντας ὄχι ἁπλῶς μεζεδάκι, ἀλλὰ ὁλόκληρες — καὶ ταχέως ἀντικαθιστάμενες μερίδες καὶ φιάλες μπύρας σὰν στὸ σπίτι τους — ἢ μάλλον σὰν νὰ μὴν εἶχαν φαγητὸ στὸ σπίτι!

Ἐξ ἄλλου εἰς τὸν ἀστυνομικὸν σταθμὸν Ἀρόης καὶ εἰς ἕνα μαγευτικὸν περιβάλλον οἱ ἄνδρες συνέφαγον τὸν ὀβελίαν μὲ συγγενεῖς καὶ γνωστούς των.

Εἰς τὴν 124ην βασικὴν πτέρυγα Ἀράξου καὶ εἰς ἔναφυσικὸν περιβάλλον ποὺ προσφέρεται διὰ τὴν πλέον ἀντιπροσωπευτικὴν πασχαλινὴν εἰκόνα, ἀξιωματικοί, ὑπαξιωματικοί, σημαιοφόροι καὶ πλῆθος προσκεκλημένων μεταβάντων δι' εἰδικοὺς δρομολογηθέντων πούλμαν, συνεώρτασαν καὶ συνέφαγον. Ἐπηκολούθησε χορὸς καὶ τραγούδι ἀπὸ πλήρη ὀρχήστρα.

Ἀνάλογον ἐπιτυχίαν ἐσημείωσε καὶ ἡ ἑορτὴ τῆς 116ης πτέρυγος. Οἱ διοικηταὶ τῶν δύο πτερύγων ἀντήλλαξαν ἐπισκέψεις.

Εἰς ἀτμόσφαιραν ἐντόνως χαρμόσυνον ἐωρτάσθη τὸ Πάσχα καὶ εἰς τὴν Χωροφυλακήν, τὴν ναυτικὴν βάσιν, καὶ τὸ λιμεναρχεῖον.

Ἀτμόσφαιραν χαρᾶς ἐπεκράτησε καὶ κατὰ τὸ πασχαλινὸν γεῦμα μεταξὺ τῶν τροφίμων τοῦ Πτωχοκομείου. Πολλοὶ οἱ συμπολῖται ἐθώπευσαν τὰ ἄσπρα μαλλιὰ καὶ ἐθέρμαναν τοὺς γέροντας εἰς βαθμὸν ποὺ οἱ τελευταῖοι ἐχόρευσαν τσάμικο καὶ καλαματιανό, ὑπὸ τοὺς ἤχους τῆς πανταχοῦ παρούσης μπαντίνας. Ἕναν ἐκ τῶν χορῶν ἐχόρευσε καὶ ὁ κ. δήμαρχος.

Δέον νὰ σημειωθῆ ὅτι τὰ μεσάνυκτα ἡ Ἀκολουθία τῆς Ἀναστάσεως ὑπῆρξεν ἐκ τῶν γραφικωτέρων. Τὰ ἀναστάσιμα ἐψάλη σαν ἀπὸ τοῦ ἐξώστου τοῦ φωταγωγημένου ἱδρύματος, ἐνῶ ἱο τρόφιμοι παρηκολούθουν ἱστάμενοι μὲ τὰς λαμπάδας των εἰς τὸ προαύλιον.

Συγκινητικαὶ ὑπῆρξαν αἱ ἐκδηλώσεις ἀγάπης καὶ πρὸς τὰ κωφάλαλα παιδιὰ ἐπ' εὐκαιρίᾳ τοῦ Πάσχα. Ὁ Σεβ. Μητροπολίτης, ἡ Ἀστυνομικὴ Διεύθυνσις καὶ πολλοὶ συμπολῖται προσέφερον ἄφθονα δῶρα, πασχαλινά, κουλούρια, αὐγὰ κ. ἄ.

Τὴν Δευτέραν τοῦ Πάσχα ἡ Σχολὴ ἐξέδραμε εἰς Ψαθόπυργον ὅπου εἰς τὸ ἐκεῖ μοτὲλ οἱ μικροὶ τρόφιμοι ἐγευμάτισαν μὲ ὀβελίας εὐγενῶς προσφερθέντας ὑπὸ τοῦ κ. Θ. Ρ.. Τὸ κέντρον ἐξ ἄλλου προσέφερεν εἰς τοὺς μαθητὰς γλυκίσματα.

Εἰς ἀτμόσφαιραν χαρᾶς καὶ ἰδιαίτερα ζεστὴ καὶ οἰκογενειακὴ ἐωρτάσθη τὸ Πάσχα εἰς τὸ Σκαγισπούλειον Ὀρφανοτροφεῖον. Διὰ τὸ Πασχαλινὸ γεῦμα τῶν τροφίμων τοῦ Ἱδρύματος μὲ τὰ ἐκλεκτὰ ἐδέσματα καὶ τὸν καθιερωμένον ὀβελία, τὸ ὁποῖον ἦτο πλουσιώτατον ὁ ἐπιθεωρητὴς τῆς Γ' ἐκπαιδευτικῆς περιφερείας Πατρῶν κ. Κατσαργύρης συνοδευόμενος ἀπὸ ἀντιπροσωπείαν δημοδιδασκάλων ἐπεσκέφθη τούτους καὶ προσέφερε αὐγὰ, κουλούρια καὶ γλυκίσματα 'Ομοίως διὰ τὸν αὐτὸν σκοπὸν τὸ δημοτικὸν σχολεῖον Ρετούνης σὲ μιὰ εὐγενική του χειρονομία ἀπέστειλε διάφορα γλυκίσματα.

Εἰς τὴν ὡραίαν αὐτὴν πασχαλινὴν ἑορτὴν τοῦ Σκαγιοπουλείου παρέστησαν ὁ Νομάρχης κ. Ἀρ. Κακούρης, ὁ διευθυντὴς τῆς Νομαρχίας κ. Καρακώστας, ὁ πρόεδρος τοῦ δημοτικοῦ συμβουλίου κ. Φαρμακίδης, ὁ διευθυντὴς τῆς Α' Οἰκονομικῆς Ἐφορίας κ. Φλωράκης, καὶ ὁ ἰατρὸς κ. Κιτσαρᾶς — συγγενὴς τοῦ ἀειμνήστου Σκαγιοπούλου, ἱδρυτοῦ τοῦ ὁμωνύμου ἱδρύματος. Ἐπίσης παρέστησαν τὰ μέλη τῆς διοικήσεως μετὰ τῶν οἰκογενειῶν των.

Εἰς τὸ Κρατικὸν Νοσοκομεῖον ἡ Ἀκολουθία τῆς Ἀναστάσεως ἐτελέσθη ὑπὸ τοῦ Σεβ. Μητροπολίτου καὶ παρουσίᾳ τῶν ἀρχῶν τῆς πόλεως τὴν 11ην πρωϊνὴν τῆς Κυριακῆς.

Πλήθη κόσμου συνέρρευσαν τὸ ἀπόγευμα τῆς Κυριακῆς τοῦ Πάσχα εἰς τὸν ναὸν τοῦ Ἁγίου Ἀνδρέου ὅπου μὲ σπανίαν μεγαλοπρέπειαν, ἐτελέσθη ἡ κατὰ νυκτικὴν Ἀκολουθία τῆς «Ἀγάπης», ὅπου ἐχοροστάτησεν ὁ Σεβ. Μητροπολίτης κ. Κωνσταντῖνος πριστοιχούμενος ὑπὸ δεκάδων ἱερέων.

Γνησία αἰσθητικὴ ἀπόλαυσις ὑπῆρξε διὰ τὸ ἐκκλησίασμα ἡ ἀπόδοσις ὑπὸ δύο χορωδιῶν ἐξ ἱεροψαλτῶν, τῶν θαυμασίων βυζαντινῶν ὕμνων τοῦ Πάσχα.

Τὸ Εὐαγγέλιον τῆς Ἀναστάσεως ἀνεγνώσθη ὑπὸ τοῦ Σεβασμιωτάτου Μητροπολίτου καὶ ἱερέων εἰς τὴν ἑλληνικὴν, γαλλικὴν, λατινικὴν, ἀγγλικὴν καὶ σλαβικὴν γλῶσσας.

Εἰς τὴν Ἀκολουθίαν προσῆλθον — ἐκτὸς πρωτοκόλλου αὐτὴν τὴν φορὰν — ὁ Νομάρχης καὶ ἡ κ. Κακούρη καὶ ὁ ἀνώτερος στρατιωτικὸς διοικητὴς καὶ ἡ κ. Κοτσαλῆ.

Μετὰ τὴν Ἀκολουθίαν τὸ λάβαρον τῆς Ἀναστάσεως μετεφέρθη ἐν πομπῇ εἰς τὸ παρεκκλήσιον τῆς Ἐπισκοπῆς, ὅπου ὁ Σεβ. Πατρῶν κατησπάσθη ἕνα πρὸς ἕνα τοὺς ἱερεῖς τῶν διαφόρων ἐνοριῶν καὶ τοὺς προσέφερεν πασχαλινὰ αὐγὰ καὶ κουλούρια.

—Καὶ τοῦ χρόνου!

Θ. ΓΚ.

Ὁ κ. Γεώργ. Γιαννόπουλος παρητήθη τῆς ἐπιτροπῆς ΕΟΤ

Ὁ δικηγόρος κ. Γεώργιος Γιαννόπουλος ὑπέβαλε πρὸς τὸν Ε.Ο.Τ. τὴν παραίτησίν του ἐκ τῆς Τοπικῆς Ἐπιτροπῆς Τουρισμοῦ διὰ τὸν ὃν ἐκθέτει εἰς ἐπιστολήν του λόγον ὅτι ἡ Ἐπιτροπὴ αὕτη κατὰ τὴν γνώμην του «στερεῖται ἀποφασιστικῆς ἀρμοδιότητος αἱ δ' εἰσηγήσεις της δὲν φαίνεται νὰ ἀσκοῦν ἐπιρροὴν τινα παρὰ τοῖς ἁρμοδίοις».

Καὶ χρέη Ἐρυθροῦ Σταυροῦ ἐκτελεῖ τὸ ΚΕΤεΣ

Τὴν 3ην ἀπογευματινὴν τῆς παρελθούσης Δευτέρας ἀσθενοφόρον αὐτοκίνητον τοῦ Κ.Ε. Τε.Σ. ὑπὸ τὸν ὑπολοχαγὸν Ἀλεξ. Κατσαδάκην μετέβη εἰς Σελὰ καὶ παρέλαβε τὴν Ἀναστασίαν σύζυγον Ἀνδρ. Κάτσενου, ἐτῶν 40, πάσχουσαν ἐξ ἀκατασχέτου αἱμορραγίας καὶ τὴν μετέφερεν εἰς τὸ κρατικὸν νοσοκομεῖον ὅπου νοσηλεύεται.

Ὡς ἐγνώσθη, προηγουμένως εἶχε ζητηθῆ ἀσθενοφόρον ἀπὸ τὸν Ἐρυθρὸν Σταυρὸν, αἱ ὑπηρεσίαι τοῦ ὁποίου συνέπεσε νὰ μὴ διαθέτουν ὄχημα κατ' ἐκείνην τὴν στιγμήν.

Κουφέτο γάμου μπῆκε στὸ μάτι μιᾶς γυναίκας!

Ἕνα κουφέτο ἀπὸ ἐκεῖνα ποὺ κατ' ἔθιμον ρίπτονται κατὰ τὸν «Χορὸν τοῦ Ἡσαΐα», εὗρεν εἰς τὸ μάτι τὴν Εἰρήνην Παν. Λαμπροπούλου ἐτῶν 50, μὲ ἀποτέλεσμα νὰ τραυματισθῆ αὕτη σοβαρῶς.

Τὸ ἀτύχημα συνέβη χθὲς τὸ ἀπόγευμα ἐντὸς τοῦ ναοῦ τοῦ Ἁγίου Δημητρίου Καράτουλας Ἠλείας.

ΑΝΕΤΡΑΠΗ Η ΣΤΡΑΤΙΩΤΙΚΗ ΔΙΚΤΑΤΟΡΙΑ ΕΙΣ ΑΓΙΟΝ ΔΟΜΙΝΙΚΟΝ

ΣΥΝΑΠΤΟΝΤΑΙ ΑΒΕΒΑΙΟΙ ΜΑΧΑΙ

ΦΕΥΓΟΥΝ ΟΙ ΑΜΕΡΙΚΑΝΟΙ ΠΟΛΙΤΑΙ

ΑΓΙΟΣ ΔΟΜΙΝΙΚΟΣ. Ὡς μεταδίδει τὸ Γαλλικὸν Πρακτορεῖον Εἰδήσεων, ἡ κυβερνῶσα τὴν Δημοκρατίαν τοῦ Ἁγίου Δομινίκου στρατιωτικὴ «Χούντα» ἀνετράπη.

Ὁ Δρ Ραφαὲλ Μολίνα Ὀρένα, ἀνέλαβε προσωρινῶς καθήκοντα προέδρου. Οὗτος εἶχε διατελέσει πρόεδρος τῆς Βουλῆς ἐπὶ καθεστῶτος τῆς κυβερνήσεως Μπός.

Προχθὲς τὴν νύκτα ἀεροπλάνα τῆς δομινικανικῆς ἀεροπορίας, ἐβομβάρδισαν τὸ κυβερνεῖον, εἰς εἰς μίαν προσπάθειαν νὰ ἐκπίσουν ἐκεῖθεν τὰ ἐπαναστατικὰ στρατεύματα ποὺ τὸ εἶχον καταλάβει τὴν πρωΐαν.

ΟΥΑΣΙΓΚΤΩΝ. Ἐκπρόσωπος τῆς εἰς Ἅγιον Δομίνικον πρεσβείας τῶν ΗΠΑ ἀνεκοίνωσεν ὅτι ἀμερικανικὰ πολεμικὰ πλοῖα ἤρχισαν χθὲς παραλαμβάνοντα τὰ Ἀμερικανοὺς ὑπηκόους ἀπὸ τὴν Δομικανικὴν Δημοκρατίαν ἐνῶ αἱ συγκρούσεις συνεχίζονται εἰς τὴν πρωτεύουσαν.

ΔΕΝ ΥΠΑΡΧΕΙ ΕΙΣΕΤΙ ΑΝΑΓΚΗ ΠΥΡΗΝΙΚΩΝ ΟΠΛΩΝ ΕΙΣ ΒΙΕΤΝΑΜ ΔΗΛΟΙ Ο ΥΠΟΥΡΓΟΣ ΑΜΥΝΗΣ ΗΠΑ

ΑΙ ΑΕΡΟΠΟΡΙΚΑΙ ΕΠΙΔΡΟΜΑΙ ΣΥΝΕΧΙΖΟΝΤΑΙ

ΟΥΑΣΙΓΚΤΩΝ. Ὁ Ἀμερικανὸς Ὑπουργὸς Ἀμύνης κ. Μακναμάρα ἐδήλωσεν ὅτι δὲν ὑπάρχει στρατιωτικὴ ἀνάγκη διὰ τὴν χρησιμοποίησιν πυρηνικῶν ὅπλων εἰς τὸ Βιετνάμ.

ΣΑΙΓΚΟΝ. Ἀμερικανικὰ καὶ νοτιοβιετναμικὰ βομβαρδιστικὰ ἀεροπλάνα ἐπραγματοποίησαν περὶ τὴν μεσημβρίαν γνθὲς δύο ἀναγνωριστικὰς ἐπιδρομὰς ὑπεράνω τοῦ Βορείου Βιετνάμ.

Βορείως τοῦ 17ου παραλλήλου καὶ εἰς βάθος 50 χιλιομέτρων παρὰ τὰ σύνορα τοῦ Λάος καὶ τοῦ Βιετνάμ, ἐβομβάρδισαν γέφυραν ἡ ὁποία ὑπέστη τὴν λαμπρὰν ἑορτὴν τῆς Ἀναστάσεως καὶ νὰ συμμετάσχουν εἰς τὴν χαρὰν τῆς Χριστιανοσύνης καὶ ἀφ' ἑτέρου νὰ καλλιεργηθῆ ὁ συναισθηματικὸς κόσμος τῶν μαθητῶν μας, δι' ἔργων ἀλληλεγγύης καὶ συμπαθείας.

ΔΙΑΔΗΛΩΤΑΙ ΕΙΣ ΤΥΝΙΔΑ ΕΛΙΘ ΒΟΛΗΣΑΝ ΤΑΣ ΠΡΕΣΒΕΙΑΣ ΤΗΣ ΑΙΓΥΠΤΟΥ ΚΑΙ ΤΟΥ ΙΡΑΚ

ΤΥΝΙΣ. Διαδηλωταὶ ἀνερχόμενοι εἰς 20.000 περίπου, ἐλιθοβόλησαν χθὲς τὰς πρεσβείας τῆς ΗΑΔ καὶ τοῦ Ἰράκ, εἰς ἔνδειξιν διαμαρτυρίας διὰ τὴν δυσμενῆ ὑποδοχὴν τῆς ὁποίας ἔτυχεν ἀπὸ τὰς Ἀραβικὰς χώρας τῆς Μέσης Ἀνατολῆς ὁ σχεδίου τοῦ προέδρου Μπουμεγκίμπα πρὸς συμβιβαστικὴν λύσιν τοῦ προβλήματος τῆς Παλαιστίνης.

ΤΟ ΤΕΛΕΥΤΑΙΟΝ ΔΡΟΜΟΛΟΓΙΟΝ ΤΟΥ «ΒΟΥΛΚΑΝΙΑ» ΤΗΝ 5 ΜΑΪΟΥ

ΝΕΑ ΓΡΑΜΜΗ