ΔΙΕΥΘΥΝΤΗΣ
ΧΡΙΣΤΟΣ ΡΙΖΟΠΟΥΛΟΣ
ΓΡΑΦΕΙΑ—ΤΥΠΟΓΡΑΦΕΙΑ
ΑΝΔΡ. ΜΙΧΑΛΑΚΟΠΟΥΛΟΥ 61α
ΤΗΛΕΦΩΝΑ:
Διεύθυνσις 32-02
Σύνταξις - Διαχείρισις 28-52

Η ΗΜΕΡΑ

ΚΑΘΗΜΕΡΙΝΗ ΠΡΩΪΝΗ ΤΩΝ ΠΑΤΡΩΝ ΑΝΕΞΑΡΤΗΤΟΣ ΕΦΗΜΕΡΙΣ

ΕΤΟΣ 21ον—ΑΡ. ΦΥΛΛΟΥ 6.207
ΚΥΡΙΑΚΗ
9
ΜΑΪΟΥ
1965
Τιμὴ φύλλου Δραχ. 1,50

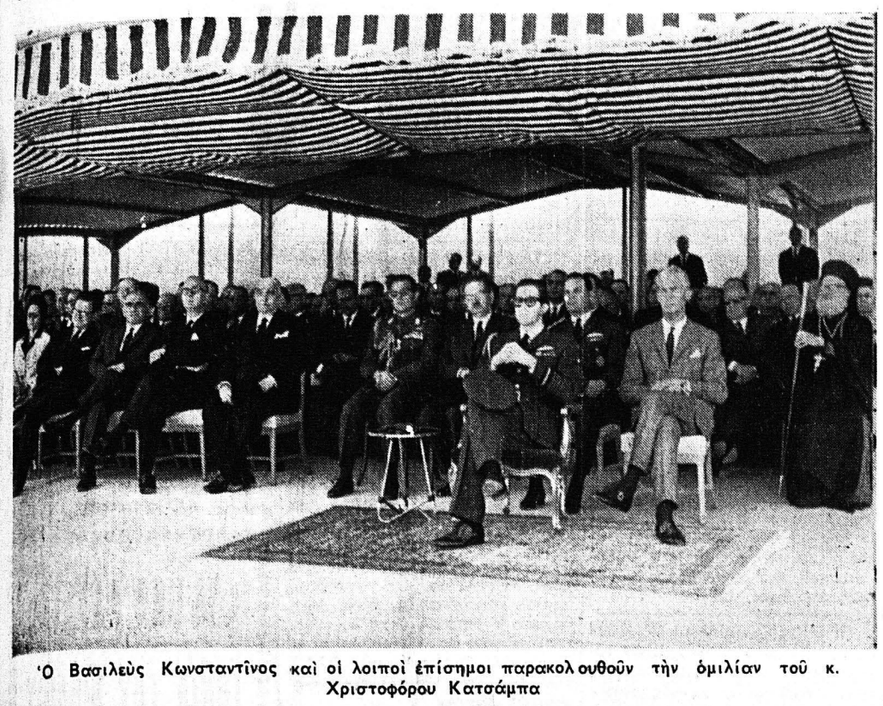

Ὁ Βασιλεὺς Κωνσταντῖνος καὶ οἱ λοιποὶ ἐπίσημοι παρακολουθοῦν τὴν ὁμιλίαν τοῦ κ. Χριστοφόρου Κατσάμπα

Ἐργάτριαι καὶ ἐργάται χειροκροτοῦν τὸν Βασιλέα, ὁ ὁποῖος ἀμείβει ὅλους μ' ἕνα ἀνοικτόκαρδο χαμόγελο

ΑΙ ΠΑΤΡΑΙ ΕΓΙΝΑΝ ΠΛΟΥΣΙΩΤΕΡΑΙ

μὲ τὸ νέον ἐργοστάσιον τῆς «Πειραϊκῆς - Πατραϊκῆς»

Τὰ ἐγκαίνια τῆς λειτουργίας τοῦ νέου τεραστίου συγκροτήματος ἔκαμε χθὲς ὁ Βασιλεὺς Κωνσταντῖνος

ΧΡΙΣΤΟΦ. ΚΑΤΣΑΜΠΑΣ: ΑΜΙΛΛΑ ΕΠΙ ΔΙΕΘΝΟΥΣ ΕΠΙΠΕΔΟΥ

Παρουσία τοῦ Βασιλέως Κωνσταντίνου ἐτελέσθησαν χθὲς τὴν μεσημβρίαν τὰ ἐγκαίνια τοῦ νέου ἐργοστασίου τῆς «Πειραϊκῆς—Πατραϊκῆς» καὶ τῆς «Ἑλληνικῆς Βιομηχανίας Βάμβακος».

Εἰς τὰ ἐγκαίνια παρέστησαν ὁ πρόεδρος τῆς Βουλῆς κ. Ἀθανασιάδης — Νόβας, οἱ ὑπουργοὶ Βιομηχανίας κ. Ζίγδης, Προνοίας κ. Ζορμπᾶς καὶ Ὑγιεινῆς κ. Κοκκέδης καὶ ὁ γενικὸς διευθυντὴς τοῦ Ὑπουργείου Ἐργασίας κ. Λ. Πολυχρόνης, ἐκπροσωπῶν τὸν ὑπουργὸν Ἐργασίας κ. Μπακατσέλον. Ἐπίσης παρέστη ὁ ἀδελφὸς τῆς Βασιλομήτορος πρίγκιψ Ἐρνέστος τοῦ Ἀννοβέρου, ἡ βασιλικὴ ἀκολουθία, οἱ βουλευταὶ Πατρῶν κ. κ. Ἀχιλ. Γεροκωστόπουλος, Γ. Παπαγιαννόπουλος καὶ Κων. Στεφανόπουλος, ὁ νομάρχης κ. Ἀριστ. Κακούρης, ὁ στρατιωτικὸς διοικητὴς ταξίαρχος κ. Γ. Κοτσαλῆς, ὁ δήμαρχος κ. Θεοδ. Ἄννινος, ἐκπρόσωποι τῶν πολιτικῶν, στρατιωτικῶν καὶ δικαστικῶν ἀρχῶν, τῶν ὀργανώσεων τῆς πόλεως καὶ πλῆθος προσκεκλημένων. Ἐπίσης ἀφίχθησαν ἐξ Ἀθηνῶν δι' εἰδικῶς ναυλωθείσης ὠτομοτρὶς ἐκπρόσωποι τῶν πιστωτικῶν ἱδρυμάτων τῆς χώρας καὶ ἐκπρόσωποι τοῦ βιομηχανικοῦ καὶ ἐμπορικοῦ κόσμου τῶν Ἀθηνῶν καὶ ἄλλοι προσκεκλημένοι.

Ἐπίσης παρέστησαν ὁ ἀντιπρόεδρος τοῦ διοικητικοῦ συμβουλίου τῆς ἑταιρίας καὶ πρώην ὑπουργὸς κ. Χριστ. Στράτος οἱ τεχνικοὶ διευθυνταὶ αὐτῆς κ. κ. Θεόδ. Στράτος καὶ Ἰάσων Στράτος, ὁ διευθυντὴς κ. Φαίδων Στράτος, οἱ διευθυνταὶ ἐμπορίου κ. κ. Γεώργ. Κατσάμπας καὶ Ἄρης Κατσάμπας καὶ ὁ γενικὸς διευθυντὴς τῶν ἐν Πάτραις ἐργοστασίων αὐτῆς κ. Κων. Μακρυκώστας, οἱ οἰκονομικοὶ διευθυνταὶ αὐτῆς κ. κ. Γεώργ. Σκαμνάκης καὶ Σπυρ. Παναγιωτόπουλος, καθὼς καὶ οἱ προϊστάμενοι τῶν ἐν Ἀθήναις καὶ Πάτραις ἐργοστασίων τῆς Ἑταιρίας.

Ὡσαύτως παρέστησαν ὁ διοικητὴς τῆς Ἀγροτικῆς Τραπέζης κ. Τ. Βγενόπουλος, ὁ πρώην διοικητὴς τῆς Ἐθνικῆς Τραπέζης κ. Χέλμης, ὁ ὑποδιοικητὴς τοῦ ΙΚΑ κ. Δελημπέτρος, ὁ μεγαλοβιομήχανος κ. Ἀθανασιάδης Μποδοσάκης, ὁ πρόεδρος τοῦ Χρηματιστηρίου Ἀθηνῶν κ. Κοκκορῖνος, ὁ γενικὸς διευθυντὴς τῆς βιομηχανίας Μαραγκοπούλου κ. Νιάρος, ὁ συμπολίτης ἔμπορος κ. Μαγκλαρόπουλος, ὁ κ. Ἀλ. Ἀντωνόπουλος τῆς Ἀχαΐας Κλάους, ὁ διευθυντὴς τῆς ΒΕΣΟ κ. Ζούλας, οἱ διευθυνταὶ τῶν ἐνταῦθα Τραπεζῶν Ἑλλάδος κ. Καρμοκόλιας, Ἐθνικῆς κ. Βερναρδῆς, Ἀγροτικῆς κ. Κοτσάμπασης, Ἐμπορικῆς Πίστεως κ. Νικολάου, Ἐμπορικῆς κ. Δημ. Βογιατζῆς καὶ τοῦ παραρτήματος κ. Ζαΐμπας καὶ τῆς Ἰονικῆς κ. Στυλ. Ρήγας, ὁ πρόεδρος τῆς ΑΔΕΔΥ κ. Ζαφ. Παπαμιχαλόπουλος, ὁ πρόεδρος τοῦ Ἐμποροβιομηχανικοῦ Ἐπιμελητηρίου Πατρῶν καὶ πρώην δήμαρχος κ. Νικ. Βέτσος, ὁ πρόεδρος τοῦ Εἰσαγωγικοῦ Συλλόγου καὶ τῆς Λιμενικῆς Ἐπιτροπῆς κ. Ἀνδρ. Παπανδρέου, ὁ ἀντιπρόεδρος τοῦ Ἐπιμελητηρίου κ. Θεοδ. Πολυχρονόπουλος καὶ ἄλλοι.

Ὁ Βασιλεὺς ἀφίχθη ἀεροπορικῶς εἰς Ἄραξον τὴν 10.50 πρωϊνὴν, ὁπόθεν ἐπέβη τοῦ ἀναμένοντος προσωπικοῦ αὐτοκινήτου του καὶ ἀφίχθη εἰς Πάτρας.

Τὴν 12ην μεσημβρινὴν ἀφίχθη εἰς τὸ ἐργοστάσιον τῆς «Πειραϊκῆς — Πατραϊκῆς», ὅπου ἐν τῷ μεταξὺ εἶχον συγκεντρωθῆ οἱ προσκεκλημένοι.

Ἅμα τῇ ἀφίξει τοῦ Βασιλέως ἤρχισεν ἡ τελετὴ τῶν ἐγκαινίων χοροστατοῦντος τοῦ Σεβ. Μητροπολίτου κ. Κωνσταντίνου. Μετὰ τὸ πέρας τοῦ Ἁγιασμοῦ ὡμίλησεν ὁ πρόεδρος τοῦ διοικητικοῦ συμβουλίου καὶ γενικὸς διευθυντὴς τῆς «Πειραϊκῆς — Πατραϊκῆς» κ. Χριστόφορος Κατσάμπας εἰπὼν τὰ ἑξῆς:

Μεγαλειότατε,

Ἡ ὑψηλὴ παρουσία Σας λαμπρύνει τὴν σημερινὴν ἑορτήν, τῆς προσδίδει γενικώτερον, βαθύτερον καί, ὡς ἐκ τούτου οὐσιαστικώτερον νόημα. Ὅλοι συναισθανόμεθα τὴν τιμὴν καὶ Σᾶς εὐχαριστοῦμεν.

Ἡ «Πειραϊκὴ — Πατραϊκὴ» σεμνύεται ὅτι, ἀπὸ μακροῦ χρόνου, διεῖδε τὴν ἀνάγκην ἐπεκτάσεως τῆς βιομηχανίας μας εἰς τὰς πέραν τῶν ὁρίων τῆς πρωτευούσης περιοχὰς τῆς Χώρας. Καὶ μὲ βάσιν αὐτὴν τὴν ἀρχὴν ἐκινήθη δραστηριοποιουμένη. Δηλαδή, ἐθεώρησεν τὸ ὅλον πρόβλημα ἐν τῇ γενικότητί του καὶ ὑπ' αὐτὸ τὸ πρίσμα ἐπρογραμμάτισε τὴν περαιτέρω πορείαν της. Σκοπός: ἡ ἀναθεμελίωσις καὶ ὄχι ἁπλῶς ἀναδιοργάνωσις τῆς βιομηχανίας μας. Μὲ ἄλλους λόγους ἡ συνεργατικὴ προσπάθεια εἰς τὸ εὐρύτερον πλαίσιον τῆς καθ' ὁδὸν οἰκονομίας μας μὲ γνώμονα τὴν ἄνοδον τοῦ Ἐθνικοῦ βιοτικοῦ ἐπιπέδου.

Ἡ πρώτη ἀρχή μας ἦτο ἡ πρὸς τὴν ἐκτὸς Ἀθηνῶν λοιπὴν Ἑλλάδα προχώρησις, παραλλήλως ὅμως ἐθεωρήσαμεν ὅτι ἡ κατάτμησις τῶν οἰκονομικῶν μονάδων ἦτο ἔξω ἀπὸ τὸ γενικὸν πνεῦμα τῆς διεθνοῦς οἰκονομίας. Ἀναγκαία ὑπῆρξεν —καὶ ὑπάρχει — ἡ συσπείρωσις τῶν οἰκονομικῶν μονάδων μεγαλυτέρας καὶ πλέον συνθέτους, διὰ τὴν μάχην ὑπὸ τὴν καλὴν ἔννοιαν, τοῦ ἀνταγωνισμοῦ.

Καὶ ἡ τρίτη, ἀλλὰ θεμελιωδεστέρα ἐκ τῶν ἀρχῶν μας, ἡ στροφὴ πρὸς τὸν παράγοντα «Ἄνθρωπος». Ἀσφαλῶς, ὁ αἰών μας δύναται ν' ἀποκληθῆ αἰὼν τῶν θαυμαστῶν καὶ τῶν σημαντικῶν ἐπιτευγμάτων. Ἀλλὰ μὲ κίνητρον καὶ στόχον τὸν Ἄνθρωπον. Τὸν μόνον ὁ ὁποῖος καταξιώνει τὸ νόημα τῆς ζωῆς. Πρὸς τὸν Ἄνθρωπον, λοιπόν, ἐστράφημεν προσδίδοντές του τὴν ἀξίαν τὴν ὁποίαν, δυνάμει, διεκδικεῖ καὶ ἡ ὁποία ἀποτελεῖ πηγὴν πάσης δημιουργίας.

Πρὸ δέκα περίπου ἐτῶν, ὅτε ἀκόμη ὁ κύριος ὄγκος τῶν βιομηχανικῶν ἐγκαταστάσεών μας ἦτο εἰς τὴν πρωτεύουσαν — μετὰ τὴν ἀνέγερσιν καὶ λειτουργίαν τοῦ ἐν Μεγάλῳ Πεύκῳ ἐργοστασίου μας — εἰς ἐφαρμογὴν τῶν ἀρχῶν τῆς Ἑταιρείας, ἡ Διοίκησις αὐτῆς ἤρχισε τὴν ἐναρμόνισιν λόγου καὶ ἔργου.

Ἡ πρωτεύουσα τότε συνεκέντρωνε τὸ 60% τοῦ βιομηχανικοῦ δυναμικοῦ τῆς Ἑλλάδος καὶ ὡς ἐκ τούτου ἦτο ὁ μαγνήτης ὅλων τῶν νέων τῆς Χώρας. Ἡ ἀστυφιλία — τὸ μόνιμον γνώρισμα τῆς ἐσωτερικῆς διακινήσεως τῶν πληθυσμῶν — ἦτο δι' ἡμᾶς πρωτευουσιανοφιλία.

Ἔπρεπε νὰ ἀναζωογονηθοῦν αἱ ἐλπίδες τῆς λοιπῆς Χώρας. Καὶ ἐπελέξαμεν τὰς Πάτρας. Ἀφ' ἑνὸς διότι ἡ Πελοποννησιακὴ πρωτεύουσα συνεκέντρωνε πλῆθος πλεονεκτημάτων διὰ τὴν ἀνάπτυξιν μιᾶς βιομηχανίας τοῦ κλάδου μας — ἐργατικὸν δυναμικὸν ἄριστον, θαλασσίας καὶ χερσαίας συγκοινωνίας, ἄφθονα καὶ κατάλληλα νερὰ καὶ λοιπὰ — καὶ ἀφ' ἑτέρου διὰ λόγους καθαρὰ συναισθηματικούς. Διότι ἀπὸ τὴν πόλιν τῶν Πατρῶν ἤρχισαν τὴν σταδιοδρομίαν των οἱ ἱδρυταὶ τῆς Ἑταιρείας μας, δημιουργήσαντες τὸ 1919 τὸ πρῶτον ἐργοστήριον καὶ παραλλήλως τὴν πρώτην Ἑταιρείαν, ὑπὸ τὴν ἐπωνυμίαν «Πατραϊκὴ Ἐμποροβιομηχανικὴ Ἑταιρεία». Τὸ ἐργαστήριον τότε διέθετε μηχανὴν κινητηρίου δυνάμεως 7 ἵππων. Σήμερον ἡ ἐγκατεστημένη δύναμις τῶν Ἐργοστασίων μας φθάνει εἰς 20.900 ἵππους, εἰς χῶρον συνολικῆς ἐκτάσεως 265.000 τετραγωνικῶν μέτρων.

Ἡ ἀνέγερσις καὶ ἐγκατάστασις τῶν Ἐργοστασίων τῶν ὁποίων τὰ ἐγκαίνια τελοῦμεν, σήμερον, ἤρχισαν πρὸ ἐννέα ἐτῶν, ἡ ὅλη δὲ ἐργασία ὑπολογίζεται ὅτι θὰ περαιωθῆ ἐντὸς τοῦ τρέχοντος ἔτους. Ἡ ἀναφορὰ εἰς τοὺς ἀριθμοὺς δίδει ἕνα μέτρον τοῦ ὅλου ἔργου. Συμπεριλαμβανομένου καὶ τοῦ κόστους τῆς Ἑλληνικῆς Βιομηχανίας Βάμβακος, τὸ συνολικὸν κόστος τῶν ἐν τῷ χώρῳ τούτῳ ἐγκαταστάσεών μας, ἔφθασεν περίπου τὰ 550 ἑκατομμύρια δραχμῶν καὶ ἀπὸ σχολεῖ 2.400 ἐργατοϋπαλλήλους, ἐνῶ τὸ σύνολον εἰς τὴν Ἑταιρείαν σήμερον ἀπασχολουμένων φθάνει περίπου τοὺς 4.500 καὶ τὸ σύνολον τῶν κατὰ τὴν τελευταίαν δεκαετίαν ἐπενδύσεων τῆς Ἑταιρείας τὰ 632 ἑκατομμύρια δραχμῶν, κατὰ προσέγγισιν.

Εἰς τοὺς χώρους, τοὺς ὁποίους εὐθὺς ἀμέσως θὰ ἐπισκεφθῶμεν συντελεῖται ἡ ἐπεξεργασία τοῦ βάμβακος εἰς ὅλα τὰ στάδια. Κλώσεως, Ὑφάνσεως, Βαφῆς, Τυπώσεως καὶ Φινιρίσματος, εἰς τρόπον ὥστε τὸ τελικὸν προϊὸν νὰ εἶναι ἕτοιμον ὕφασμα διὰ τὸν καταναλωτήν.

Ὡς πρώτη ὕλη χρησιμοποιεῖται ὁ βάμβαξ — τὸ ἐθνικὸν μας προϊόν. Ἡ «Πειραϊκὴ — Πατραϊκὴ» κατεργάζεται τὸ 33% τοῦ ὑπὸ τοῦ συνόλου τῆς Ἑλληνικῆς Βιομηχανίας χρησιμοποιουμένου βάμβακος.

Ἡ ἀξία παραγωγῆς, μὲ τὴν πλήρη λειτουργίαν τοῦ συνόλου λαμβανομένης καὶ τῆς ὑπὸ τῆς Ἑταιρείας μας ἱδρυθείσης Βιομηχανίας Βάμβακος, θὰ ἀνέλθη εἰς 750 καὶ πλέον ἑκατομμύρια δραχμῶν ἐτησίως, αἱ δὲ

● ΣΥΝΕΧΕΙΑ ΕΙΣ ΤΗΝ 4ην ΣΕΛΙΔΑ

Μία εἰκὼν τοῦ βιομηχανικοῦ κολοσσοῦ τῆς «Ἑλληνικῆς Βιομηχανίας Βάμβακος»: Τμῆμα προκατ ἀρκτικῆς διαμορφώσεως τῆς κλωστῆς

ΑΠΕΚΑΛΥΦΗ Η ΠΡΟΤΟΜΗ ΤΟΥ ΣΤΑΜΟΥΛΗ Θ. ΣΤΡΑΤΟΥ

μεγάλου ἀπόντος τῆς χθεσινῆς ἑορτῆς

ΠΟΙΟΣ ΥΠΗΡΞΕΝ Ο ΕΚΛΙΠΩΝ ΔΗΜΙΟΥΡΓΟΣ

Τὴν μεσημβρίαν χθές, ἐν τῷ πλαισίῳ τῶν ἐγκαινίων τῶν ἐγκαταστάσεων τῆς «Πειραϊκῆς —Πατραϊκῆς» καὶ «Ἑλληνικῆς Βιομηχανίας Βάμβακος» ἐγένοντο τὰ ἀποκαλυπτήρια τῆς προτομῆς τοῦ ἀειμνήστου Σταμούλη Θ. Στράτου, ἐκ τῶν ἱδρυτῶν τῆς Ἑταιρίας, ὅστις δὲν ἠτύχησεν νὰ ἴδῃ τὸ ἔργον του περαιούμενον καὶ τιμώμενον ἀπὸ ὅλους τοὺς παράγοντας τῆς πολιτείας.

Ὁ γενικὸς Διευθυντὴς τῆς Ἑταιρίας κ. Χριστόφορος Κατσάμπας ὁμιλῶν, ἐν μέσῳ λυγμῶν ἐκ τῆς συγκινήσεως, εἶπε τὰ ἀκόλουθα:

Μεγαλειότατε,

Δι' ὅλους τοὺς ἐργαζομένους ἐν τῇ Ἑταιρείᾳ μας καὶ ἰδιαιτέρως δι' ἐμέ, ὑπάρχει ἕνα κενὸν στὴν σημερινὴν ἑορτήν, ἡ ἀπουσία τοῦ ἀειμνήστου συναδέλφου μου καὶ συνιδρυτοῦ τῆς Ἑταιρείας μας Σταμούλη Στράτου, Προέδρου αὐτῆς, θανόντος πρὸ διετίας περίπου.

Τὸ κενὸν θὰ εἶναι ἐπὶ μακρὸν αἰσθητὸν εἰς τὴν Ἑταιρείαν μας, καθόσον χάρις εἰς τὰ μεγάλα αὐτοῦ πνευματικὰ καὶ ψυχικὰ προσόντα, συνοδευόμενα ἀπὸ τὴν ἀπαράμιλλον ἐργατικότητά του, τὴν πίστιν του πρὸς τὴν δημιουργίαν, τὴν ἀγάπην πρὸς τοὺς συνεργάτας του, ἀπὸ τοῦ κατωτέρου μέχρι τοῦ ἀνωτέρου καὶ ἐν γένει πρὸς τὸν ἄνθρωπον, εἶχε καταλάβει ἐξέχουσαν θέσιν εἰς τὴν καρδίαν τῶν ἐν τῇ Ἑταιρείᾳ μας ἐργαζομένων.

Ἐτόνισα ὅτι τὸ κενὸν εἶναι ἰδιαιτέρως δι' ἐμὲ αἰσθητόν, καθόσον δὲν ἦτο μόνον συνεργάτης καὶ συναθλητὴς ἐν τῷ ἔργῳ ἀπὸ τῆς ἀρχῆς, τοῦτέστιν ἀπὸ τοῦ ἔτους 1919, ἀλλὰ καὶ φίλος πραγματικὸς ἀπὸ τὸ ἔτος 1912, χωρὶς ποτέ, κατὰ τὸ μακρὸν αὐτὸ χρονικὸν διάστημα τῆς ἐπαγγελματικῆς συνεργασίας μας τὸ πλῆρες κόπων, δυσχερειῶν καὶ συγκινήσεων καὶ ἐλάχιστον ἔστω νέφος νὰ διαταράξῃ τὰς φιλικὰς μας σχέσεις. Ἀμοιβαία ἐκτίμησις καὶ ἐμπιστοσύνη σὲ κάθε δυσχερῆ περίστασι, χαλύβδωνεν ἔτι περισσότερον τὴν φιλίαν μας καὶ μᾶς ἔδιδε θάρρος διὰ τὴν ἀντιμετώπισίν της.

Ἡ μορφὴ αὐτὴ τῆς φιλίας καὶ συνεργασίας μας δὲν ἔγινε μόνον πίστις εἰς τὰς οἰκογενείας ἀμφοτέρων μας, ἀλλὰ καὶ εἰς τοὺς συνεργάτας ἐν τῇ Ἑταιρείᾳ, οἱ ὁποῖοι μᾶς ἔζησαν πολὺ κοντὰ κατὰ τὴν μακρὰν σταδιοδρομίαν αὐτῆς καὶ πολλὰ ἠθικὰ διδάγματα ἤντλησαν ἀπὸ τὸν ἀείμνηστον Σταμούλην Στράτον.

Ὡς ἐλάχιστον δεῖγμα εὐγνωμοσύνης τῶν ὅσων πρὸς τὴν Ἑταιρείαν προσέφερε, τοῦ ἀνήγειρεν αὕτη τὴν προτομὴν του ἐν τῷ χώρῳ τούτῳ, ἵνα οἱ ἐργαζόμενοι ἐν τῇ Ἑταιρείᾳ ἀτενίζοντες πρὸς αὐτὴν ἐμπνέωνται τὸ αἴσθημα τῆς αὐτοπεποιθήσεως καὶ τὴν φιλοδοξίαν τῆς δημιουργίας, ὅταν ἀκολουθοῦν τὸ παράδειγμά του.

Μεγαλειότατε,

Θὰ μοῦ ἐπιτρέψητε νὰ παρακαλέσω τὸν ἀξιότιμον ἐπὶ τῆς Βιομηχανίας ὑπουργὸν κ. Ι. Ζίγδην ὅπως προβῇ εἰς τὴν ἀποκάλυψιν αὐτῆς.

Ὁ ὑπουργὸς Βιομηχανίας κ.

● ΣΥΝΕΧΕΙΑ ΕΙΣ ΤΗΝ 4ην ΣΕΛΙΔΑ

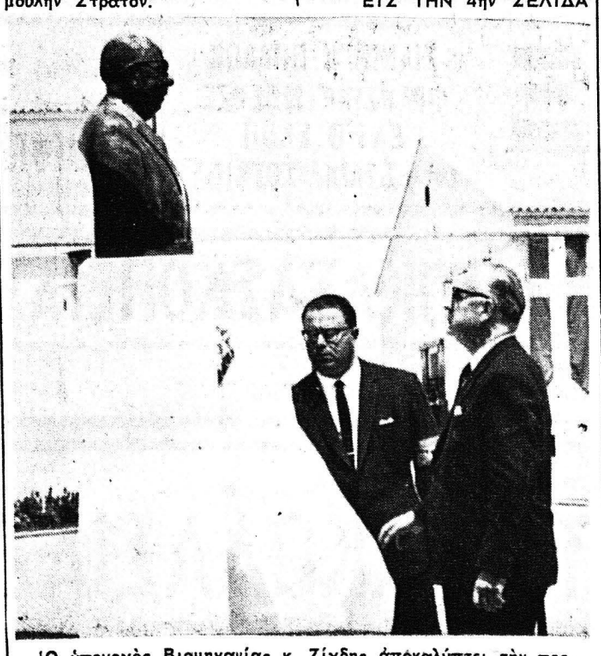

Ὁ ὑπουργὸς Βιομηχανίας κ. Ζίγδης ἀποκαλύπτει τὴν προτομὴν τοῦ Σταμούλη Στράτου

«ΕΝΗΜΕΡΩΤΙΚΟΝ» ΗΤΟ ΤΟ ΣΥΜΒΟΥΛΙΟΝ ΔΙΑ ΤΟ ΚΥΠΡΙΑΚΟΝ

ΣΤΑΘΕΡΑ ΓΡΑΜΜΗ: ΑΥΤΟΔΙΑΘΕΣΙΣ

Θὰ γίνουν «ἐρευνητικαὶ» συνομολίαι ΜΕΤΑΞΥ κ. ΚΩΣΤΟΠΟΥΛΟΥ ΚΑΙ ΙΣΙΚ

ΑΘΗΝΑΙ. Μετὰ τὸ πέρας τῆς χθεσινῆς συσκέψεως τῆς ἑλληνικῆς καὶ κυπριακῆς ἡγεσίας εἰς τὴν ἐν ψυχικῷ οἰκίαν τοῦ πρεσβευτοῦ τῆς κυπριακῆς δημοκρατίας κ. Κρανιδιώτη συνετάγη καὶ ἐδόθη πρὸς δημοσίευσιν τὸ ἀκόλουθον κοινὸν ἀνακοινωθέν.

«Κατὰ τὰς συσκέψεις, αἵτινες ἔλαβον χώραν διαρκούσης τῆς ἐπισκέψεως τοῦ ἀρχιεπισκόπου Μακαρίου ἐγένετο ἀνασκόπησις τῆς ἐξελίξεως τοῦ κυπριακοῦ θέματος καὶ ἀμοιβαία ἐνημέρωσις.

Εἰδικώτερον μεταξὺ τῶν κυβερνήσεων Ἑλλάδος καὶ Κύπρου ἐξητάσθησαν θέματα ἀφορῶντα τὸν περαιτέρω χειρισμὸν τοῦ ζητήματος.

Ἐπεβεβαιώθη ἡ ἐπιθυμία ἀμφοτέρων τῶν κυβερνήσεων ὅπως συνεχισθῇ ἡ προσπάθεια ἐξασφαλίσεως εἰρηνικῶν καὶ ὁμαλῶν συνθηκῶν ἐν τῇ νήσῳ. Σταθερὰ γραμμὴ παραμένει πάντοτε ἡ αὐτοδιάθεσις συμφώνως πρὸς τὰς ἀρχὰς τοῦ Χάρτου τοῦ ΟΗΕ».

Ὁμιλῶν πρὸς τοὺς δημοσιογράφους ὁ ἀρχιεπίσκοπος Μακάριος μετὰ τὸ πέρας τῆς συσκέψεως ἐδήλωσεν, ὅτι εἶναι ἱκανοποιημένος μὲ τὰς συνομιλίας τὰς ὁποίας εἶχε μετὰ τῆς ἑλληνικῆς κυβερνήσεως. Περαιτέρω εἰς ἀπάντησιν ἄλλης ἐρωτήσεως ἐδήλωσεν ὅτι ἡ κατάστασις εἰς τὴν Κύπρον εἶναι χαλαρά. Δὲν ὑπάρχει —εἶπεν— ἀναταραχή.

Ὡς πρὸς τὴν ἐπικειμένην σύνοδον τοῦ συμβουλίου τοῦ Ν.Α.Τ.Ο. ὁ ἀρχιεπίσκοπος Μακάριος εἰς ἀπάντησιν ἐρωτήσεως ἐτόνισεν ὅτι εἰς τὸ ΝΑΤΟ δὲν πρόκειται νὰ γίνουν συνομιλίαι ἐπὶ τοῦ κυπριακοῦ. Εἶναι πιθανόν, εἶπε, νὰ ἔχῃ ὁ Ἕλλην ὑπουργὸς Ἐξωτερικῶν κ. Κωστόπουλος συνάντησιν μετὰ τοῦ Τούρκου ὑπουργοῦ Ἐξωτερικῶν καὶ νὰ συζητήσῃ μετ' αὐτοῦ θέματα ἀναφερόμενα εἰς τὰς ἑλληνοτουρκικὰς σχέσεις ἐν συναρτήσει αὐτῶν μὲ τὸ κυπριακόν, ἀλλὰ συνομιλίας ἐπὶ τῆς οὐσίας τοῦ κυπριακοῦ ζητήματος διὰ λύσιν αὐτοῦ δὲν πρόκειται νὰ γίνουν.

Εἰς ἐρώτησιν ποῖον ἦτο τὸ ἀντικείμενον τοῦ προχθεσινοῦ Συμβουλίου τοῦ Στέμματος ὁ ἀρχιεπίσκοπος Μακάριος ἀπήντησεν: Ἡ Κύπρος.

Εἰς ἄλλην ἐρώτησιν ποία ἦτο ἡ σκοπιμότης τοῦ Συμβουλίου τοῦ Στέμματος ἀπήντησε: Δὲν νομίζω ὅτι εἶμαι ὁ ἁρμόδιος νὰ δώσω τὴν ἀπάντησιν.

Αἱ ἐπίσημοι συνομιλίαι μεταξὺ τῆς ἑλληνικῆς καὶ τῆς κυπριακῆς ἡγεσίας ἔλαβαν μὲ τὴν χθεσινὴν σύσκεψιν εἰς τὸ Ψυχικόν. Δὲν προβλέπεται νὰ ὑπάρξῃ ἄλλη συνάντησις τοῦ ἀρχιεπισκόπου Μακαρίου μὲ τὸν πρωθυπουργὸν κ. Παπανδρέου, οὔτε δὲ καὶ μὲ τὸν ὑπουργὸν Ἐξωτερικῶν κ. Κωστόπουλον, δοθέντος ὅτι οὗτος ἀναχωρεῖ σήμερον εἰς Λονδῖνον διὰ νὰ μετάσχῃ τοῦ συνερχομένου ἐκεῖ συμβουλίου τοῦ ΝΑΤΟ.

Ὁ ἀρχιεπίσκοπος Μακάριος θὰ μεταβῇ μεθαύριον Τρίτην εἰς Θεσσαλονίκην ὅπου πρόκειται νὰ ἀνακηρυχθῇ ἐπίτιμος διδάκτωρ τοῦ Ἀριστοτελείου Πανεπιστημίου, θὰ ἐπανέλθῃ δὲ αὐθημερὸν εἰς Ἀθήνας διὰ νὰ ἀναχωρήσῃ τὴν ἑπομένην ἐπιστρέφων εἰς Λευκωσίαν. Πιθανῶς πρὸ τῆς ἀναχωρήσεώς του νὰ δεχθῇ τοὺς δημοσιογράφους καὶ νὰ προβῇ εἰς ἀνακοινώσεις.

Οἱ Κύπριοι ὑπουργοὶ κ. Κυπριανοῦ καὶ Γεωρκάτζης θὰ μεταβοῦν αὔριον εἰς τὸ Πεντάγωνον ὅπου θὰ ἔχουν σύσκεψιν μὲ τὸν ὑπουργὸν Ἐθνικῆς Ἀμύνης κ. Γαρουφαλιᾶν καὶ τὴν ἡγεσίαν τῶν ἑλληνικῶν ἐνόπλων δυνάμεων ἐπὶ στρατιωτικῆς φύσεως θεμάτων ἀφορώντων τὴν Κύπρον.

ΑΘΗΝΑΙ. Πολιτικοὶ κύκλοι παρετήρουν χθὲς ὅτι τὸ γεγονός, ὅτι εἰς τὸ Συμβούλιον τοῦ Στέμματος διεπιστώθη συμφωνία ἐπὶ τῶν γενικῶν γραμμῶν τῆς ἀκολουθητέας γραμμῆς, ἡ συμφωνία αὕτη ἐνισχύει τὴν θέσιν τῆς Ἑλλάδος καὶ τῆς Κύπρου ἔναντι τῶν ἀντιπάλων των κατὰ τὴν συνέχισιν τῶν προσπαθειῶν πρὸς λύσιν τοῦ προβλήματος συμφώνως μὲ τοὺς ἐθνικοὺς πόθους.

Αἱ πληροφορίαι ἀναφέρουν ἔτι ἡ ἡγεσία τῆς ἀντιπολιτεύσεως ὑπεστήριξεν ὅτι ἡ ἑλληνικὴ κυβέρνησις δὲν πρέπει νὰ ἴδῃ τὴν πρωτοβουλίαν εἰς τὸν χειρισμὸν τοῦ ἐθνικοῦ θέματος, ἐφ' ὅσον αὕτη δὲν ἐκπροσωπεῖ ὅλον τὸν ἑλληνικὸν λαόν.

Ὡς πρὸς τὰς ἀπόψεις καὶ τὴν στάσιν τῆς κυπριακῆς ἡγεσίας αἱ πληροφορίαι ἀναφέρουν ὅτι αὗται εἰς τὰς βασικὰς γραμμὰς εἶναι καὶ παραμένουν ἀπολύτως σύμφωνοι μὲ τὰς ἀπόψεις τῆς ἑλληνικῆς κυβερνήσεως. Ἐπὶ τοῦ τρόπου τοῦ χειρισμοῦ ὡρισμένων λεπτομερειῶν ὑπῆρξαν διαφοραὶ τινὲς ἀπόψεων. Ὁ ἀρχιεπίσκοπος Μακάριος ὅπως ἀναφέρουν αἱ πληροφορίαι ὑπεστήριζε καὶ ἴσως ἐξακολουθεῖ νὰ ὑποστηρίζῃ ὅτι ἐπὶ τῆς ἐκθέσεως Πλάθα πρέπει νὰ ληφθοῦν ἐποικοδομητικαὶ διὰ τὰς ἑλληνικὰς ἀπόψεις εἰσηγήσεις καὶ νὰ ἀποτελέσουν ἀφετηρίαν πρὸς περαιτέρω χειρισμὸν τοῦ θέματος. Ἀλλὰ νὰ παραμερισθῇ ὡς ἀπαράδεκτος ἡ πρότεινομένη ὑπὸ τοῦ κ. Πλάθα αὐτοδέσμευσις τῆς ἀνεξαρτησίας ἡ ὁποία ἀποκλείει ἢ ἔστω δυσχεραίνει τὴν ἕνωσιν. Ὅταν ὅμως παρετηρήθη εἰς τὸν ἀρχιεπίσκοπον Μακάριον ὅτι δὲν θὰ εἶναι δυνατόν, ὅπως ὅταν πρόκειται νὰ διεξαχθῇ συζήτησις μὲ τὸν ἀντίπαλον μὲ ἀφετηρίαν τὴν ἔκθεσιν Πλάθα νὰ συζητηθῇ ἀπὸ ἑλληνικῆς πλευρᾶς ἡ χρησιμοποίησις τῶν ἐποικοδομητικῶν εἰσηγήσεων αὐτῆς καὶ νὰ παραμερισθοῦν αἱ ἄλλαι τοῦτο εἶναι αὐτονόητον ὅτι θὰ ἀποκρουσθῇ ἀπὸ τοὺς Τούρκους, ὁ πρόεδρος Μακάριος φαίνεται ὅτι ἐγκατέλειψε τὴν ἐπιμονήν του εἰς τὴν ἄποψιν ταύτην καὶ ἐδέχθη ὅπως γίνουν ἐπαφαὶ καὶ διερευνητικαὶ συνομιλίαι, διὰ νὰ διαπιστωθῇ ἐὰν εἶναι δυνατὸν νὰ εἰσέλθουν ἐν συνεχείᾳ αἱ συζητήσεις εἰς τὴν οὐσίαν τοῦ ζητήματος.

Λύσιν, ὅπως ἐκείνην ἡ ὁποία ἐπροτείνετο διὰ τοῦ σχεδίου Ἀτσεσσόν, δηλαδὴ τὴν ἐκτὸς τῶν ἄλλων ἐκμίσθωσιν εἰς τὴν Τουρκίαν διὰ 50 ἔτη βάσει ἐν Κύπρῳ 250 τετρ. μιλίων ἡ ἑλληνικὴ κυβέρνησις τὴν εἶχεν ἐξ ὑπαρχῆς ἀπορρίψει καὶ φυσικὰ οὔτε ὁ ἀρχιεπίσκοπος Μακάριος τὴν εἶχε δεχθῆ πρὸς συζήτησιν, οὔτε δὲ καὶ τώρα εἶναι δυνατὸν νὰ δεχθοῦν αἱ δύο κυβερνήσεις. Ἐπίσης δὲν εἶναι διατεθειμέναι αἱ κυβερνήσεις Ἑλλάδος καὶ Κύπρου νὰ δεχθοῦν συζήτησιν ἐπὶ σχεδίου παρέχοντος μὲν τὴν ἕνωσιν, ἀλλὰ μὲ ἀνταλλάγματα πρὸς τοὺς Τούρκους, εἴτε ἐκ μέρους τῆς Ἑλλάδος εἴτε ἐκ μέρους τῆς Κύπρου.

Τέλος καὶ ἡ λύσις τῆς διὰ πέντε ἢ 10 ἔτη δεσμεύσεως τοῦ κυπριακοῦ λαοῦ, ὅπως χρησιμοποιήσῃ τὸ δικαίωμα τῆς αὐτοδιαθέσεως δὲν φαίνεται, ὡς ἔχουν σήμερον τὰ πράγματα, ὅτι ἠμπορεῖ νὰ γίνῃ