ΣΗΜΕΙΩΜΑΤΑΡΙΟ

ΚΑΤΑΡΓΕΙΤΑΙ ἡ δακτυλογραφος; Ἀπίθανον φαίνεται αὐτὸ διὰ τὸ προσεχὲς μέλλον. Ὅμως, ἐὰν πιστεύσωμεν εἰς τὰ πειράματα ὁμάδος Ἄγγλων ἐρευνητῶν ἐπὶ τῶν «κομπιοῦτερς», τῶν ἠλεκτρονικῶν ὑπολογιστῶν, τοῦτο δὲν εἶναι καὶ ἐντελῶς ἀπίθανον. Μελέται, αἱ ὁποῖαι ἔγιναν κατατείνουν εἰς τὸ ἑξῆς: Θὰ ὑπαγορεύσῃ κανεὶς ἕνα κείμενον εἰς τὸν ὑπολογιστήν, ὁ ὁποῖος θὰ εἶναι συνδεδεμένος μὲ σύστημα ἠχητικῶν ἀντιδράσεων, τὸ ὁποῖον θα μεταγράψῃ τοὺς συγκεκριμένους ἤχους εἰς γλώσσης εἰς σήματα πρὸς μηχανισμόν, ὅμοιον πρὸς γραφομηχανήν, ὁ ὁποῖος καὶ θὰ τὰ μετατρέψῃ εἰς γραπτὸν κείμενον, μὲ τὴν ταχύτητα δὲ τῆς ὁμιλίας. Τοῦτο σημαίνει ὅτι σχεδὸν ταυτοχρόνως πρὸς τὴν ὑπαγόρευσιν θὰ γίνεται καὶ ἡ δακτυλογραφησις τοῦ κειμένου. Τὸ φανταζεσθε αὐτό; Ὁμολογῶ ὅτι τὸ φαντάζεσθε ἀφοῦ ἔχομεν ἀντιληφθῆ ὅτι εἰς τὴν ἐποχὴν μας αἱ πλέον ἀπίθανοι σκέψεις γίνονται πραγματικότης. Ἐφαντάζοντο πρὸ πεντήκοντα ἐτῶν οἱ ἄνθρωποι ὅτι θὰ ἐβαδίζον ἐπὶ τῆς Σελήνης; Καὶ ὅμως τοῦτο συνέβη. Τὸ μόνον πρόβλημα, τὸ ὁποῖον δημιουργεῖται ἐν προκειμένῳ, λέγουν οἱ Ἄγγλοι ἐρευνητεί, εἶναι ὅτι ὁ ὑπαγορεύων θὰ πρέπει νὰ ὁμιλῆ καλῶς τὴν γλῶσσαν, τὴν ὁποίαν χρησιμοποιεῖ καὶ ὅτι τὸ ὅλον σύστημα θὰ εἶναι αἰωνίαν συγκεκριμένην γλῶσσαν. Ὅσοι εἶναι κακοὶ εἰς τὴν ἀρθρωσιν τῶν λέξεων, οἱ βραδύγλωσσοι, οἱ ψευδοῖ καὶ ἄλλοι, οἱ ὁποῖοι δὲν προφέρουν καλῶς τοὺς ἤχους μιᾶς γλώσσης, δὲν θὰ ἠμποροῦν νὰ ὑπαγορεύουν κείμενα εἰς τὴν ἠλεκτρονικὴν γραφομηχανήν, διότι αὕτη δὲν θὰ τοὺς «κάνουεν» ὀρθῶς καὶ συνεπῶς θὰ γράφῃ ἀλλ' ἀντ' ἀλλων! Οἱ βραδύγλωσσοι θὰ δύνανται νὰ τὴν χρησιμοποιήσουν, ἐφ' ὅσον θὰ ἔχουν ὑπ' ὄψιν των ὅτι οἱ ἐπαναλαμβανόμενοι ἤχοι θὰ μεταφέρωνται εἰς τὸ κείμενον ὡς ἐπαναλαμβανόμενα συλλαβαί, ἐὰν φυσικά, εἶναι καθαροὶ καὶ ὀρθοὶ οἱ ἤχοι. Εἶναι εὐνόητα τὰ πλεονεκτήματα αὐτῆς τῆς ἀνακαλύψεως ἀφ' ἑνὸς πρὸς τὴν ταχύτητα τῆς συγγραφῆς κειμένων, ἡ ὁποία θὰ ἐξοικονομήσῃ τεράστια ποσά, τὰ ὁποῖα τώρα δαπανῶνται πρὸς δακτυλογράφησιν. Ἀλλὰ καὶ ἡ οἰκονομία χρόνου θὰ εἶναι ἐπαναστατικῆς μορφῆς. Πολλοὶ ἄνθρωποι ἔχουν πολλὰ νὰ εἴπουν, ἀλλὰ δὲν εὑρίσκουν χρόνον διὰ νὰ συγγράψουν βιβλίον. Πολιτικοὶ ἡγέται, ἐπιστήμονες, δημοσιογράφοι, οἰκονομολόγοι, συγγραφεῖς καὶ τοσοι ἄλλοι θὰ λύσουν τὸ πρόβλημα τῆς ὑπαγορεύσεως ἢ τῆς συγγραφῆς τῶν κειμένων των καὶ τῶν βιβλίων των. Ἐννοεῖται ὅτι καὶ ἕνα ἄλλο πρόβλημα θὰ ἐπιλυθῆ διὰ τὰς δακτυλογράφους καὶ τὰς ἰδιαιτέρας γραμματεῖς. Δὲν εἶναι πλέον δυνατὸν νὰ ἐρωτευθῆ ὁ διευθυντὴς τὴν ἰδιαιτέραν γραμματέα του, ἢ πως συμβαίνει συνήθως... Καὶ αἱ σύζυγοι, βεβαίως, θὰ ἀπαλλαγοῦν ἐκ τοῦ σχετικοῦ προβλήματος, δὲν θὰ ἔχουν δὲ τὸ ἄγχος καὶ τὴν ἀνησυχίαν ἐὰν ὁ σύζυγός των εὑρίσκεται εἰς τό... συμβούλιον, ὑπαγορεύει εἰς τὴν γραμματέα του ἢ ἐρωτεύεται. Δὲν ἀποκλείεται δὲ νὰ ἀντιδράσουν κατὰ τῆς νέας ἐφευρέσεως οἱ διευθυνταί, διότι ἡ ἠλεκτρονικὴ γραμματεὺς θὰ τοὺς στερῇ τῆς χαρᾶς τῆς... ζωντανῆς τοιαύτης, θὰ ἐπικαλεσθοῦν δέ, ἐν δεχομένῳ, ὅτι τὰ κείμενα των θὰ εἶναι πλέον ξηρά, ψυχρὰ καὶ ἀνάποδα...

⁂

ΤΑ εἰδησάρια τῶν ἐφημερίδων εἶναι πολλάκις θησαυρός... Εἰς ἐπαρχιακὴν ἐφημερίδα ἀνέγνωσα τὸ ἑξῆς: «Ὁ Γ..Ν εἶχεν εἰς τὸ σεντούκι του ἕνα γράμμα ἀπὸ τῆς ἐποχῆς τοῦ Β' παγκοσμίου πολέμου. Δὲν τὸ ἄνοιξε ποτὲ διότι δὲν ἐγνώριζε ἀνάγνωσιν, ἀλλὰ καὶ διότι κατὰ πᾶσαν πιθανότητα τὸ ἐλησμόνησεν εἰς τὴν ἰδίαν θέσιν, εἰς τὴν ὁποίαν ὁ υἱός του τὸ ἀνεῦρε πρὸ ἡμερῶν ὅταν μετὰ τὸν θάνατον τοῦ πατρός του, ἠθέλησε νὰ ἐρευνήσῃ τὴν οἰκίαν διὰ νὰ ἴδῃ ἐὰν ὑπῆρχε διαθήκη. Καὶ διαθήκη μὲν δὲν ὑπῆρχεν, ἀλλ' εὑρέθη ἡ παλαιὰ αὐτὴ ἐπιστολή, γραμμένη εἰς τὴν ἑλληνικὴν γλῶσσαν, ὑπὸ τοῦ ἐκλιπόντος ἀδελφοῦ του Γ.Ν., ὁ ὁποῖος εἶχε τότε στείλει μίαν ἐπιταγὴν διὰ τῆς ὁποίας ὄχι μόνον ἤθελε νὰ βοηθήσῃ τὸν ἀδελφόν του, ἀλλὰ καὶ τὸν ἐπληροφόρει ὅτι ἐπικειμένου τοῦ θανάτου του, εἶχε ρευστοποιήσει ὁλόκληρον τὴν περιουσίαν του καὶ τὰ σχετικὰ χρήματα τὰ εἶχε καταθέσει εἰς ἀμερικανικὴν Τράπεζαν. Ἡ ἐπιταγὴ ἀντεπροσώπευεν ὁλόκληρον τὸ ποσὸν τῆς καταθέσεως, 60.000 δολλάρια (περίπου 2 ἑκατομμύρια σημερινῶν δραχμῶν). Ἡ ἐπιταγὴ ἴσχυεν ἀκόμη, καὶ ὁ υἱὸς δὲν ἔχασε καιρὸν νὰ ἀναθέσῃ τὴν εἴσπραξίν της εἰς συγγενικὸν του πρόσωπον, διαμένον εἰς τὰς Ἡνωμένας Πολιτείας. Το ἀκόμη σπουδαιότερον εἶναι ὅτι ὁ ἀρχικὸς καταθέτης εἶχε κάμει ἀποταμιευτικὴν κατάθεσιν, ἔτσι δὲ ὁ υἱὸς καὶ κληρονόμος τοῦ πατρός του ἔχει τώρα νὰ εἰσπράξῃ καὶ τοὺς τόκους, ἀνερχομένους εἰς σημαντικὸν ποσόν». Ἐὰν ἔχῃς τύχῃ διάβαινε καὶ ριζικὸ περπάτει, λέγει ἡ παροιμία. Πόσον σοφὴ εἶναι!

Ο ΣΥΜΠΟΛΙΤΗΣ

ΠΑΙΔΙΚΑ ΒΙΒΛΙΑ

ΜΟΡΦΩΝΟΥΝ — ΨΥΧΑΓΩΓΟΥΝ — ΣΕΚΟΥΡΑΖΟΥΝ

«ΓΩΝΙΑ ΤΟΥ ΒΙΒΛΙΟΥ» ΑΓ. ΝΙΚΟΛΑΟΥ 32

ΚΛΕΙΔΙΑ ΣΕ ΕΝΑ ΛΕΠΤΟ

ΕΠΙΣΚΕΥΑΙ ΑΝΑΠΤΗΡΩΝ

ΚΑΙ ΚΛΕΙΔΑΡΙΩΝ ΠΑΝΤΟΣ ΤΥΠΟΥ

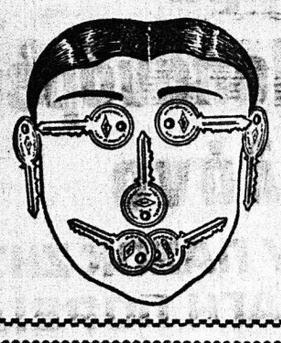

Τοποθετοῦμε σοῦστες & ξώθυρας καὶ ἀναλαμβάνομε τὴν σωστὴ ρύθμιση αὐτῶν ΑΝ ΚΛΕΙΣΤΗΤΕ ΕΞΩ Τηλ. στὸ 220—666 γιὰ ἕνα λεπτὸ θὰ ἀνοίξουμε. ΑΛΛΑΓΑΙ ΣΥΝΔΥΑΣΜΩΝ παντὸς τύπου κλειδαριᾶς γιὰ νὰ μὴν πιάνουν τὰ πρῶτα κλειδιά.

ΝΙΚ. ΣΚΟΝΔΡΑΣ

ΜΑΙΖΩΝΟΣ 70

Παραπλεύρως Μουστάκη

ΗΜΕΡΟΝΥΚΤΙΑ

ΤΡΙΤΗ
20
ΙΟΥΛΙΟΥ

Παρῆλθον 202 ἡμέραι
Ὑπολείπονται 164
Σελήνη 23 ἡμερῶν
Ἀνατολὴ 6.17'
Δύσις 8.45'
Προφήτου Ἠλιοῦ

Η ΗΜΕΡΑ ΤΩΝ ΠΑΤΡΩΝ

— ο —

Ἰδιοκτήτης
ΑΝΝΑ ΧΡ. ΡΙΖΟΠΟΥΛΟΥ
Βησσαρίωνος 4, Ἀθῆναι

— ο —

Ἐκδότης—Διευθυντὴς
ΧΡΙΣΤΟΣ Α. ΡΙΖΟΠΟΥΛΟΣ
Τσαμαδοῦ 47

— ο —

Ἀρχισυντάκτης
ΝΙΚΟΣ ΠΟΛΙΤΗΣ
Φιλοσοφίνος 18

— ο —

Προϊστάμενος
Γραφείων—Τυπογραφείου
ΧΡΙΣΤΟΣ ΑΘΑΝΑΣΙΟΥ
Φιλικῶν 2

Χρονικὸν

20ὴ ΙΟΥΛΙΟΥ

1864. Προσέρχονται εἰς τὴν ἑλληνικὴν συνέλευσιν 70 πληρεξούσιοι τῆς Ἑπτανήσου κατόπιν τῆς πραγματοποιηθείσης ἑνώσεως μὲ τὴν Ἑλλάδα.

Ο ΑΓΙΟΣ ΤΗΣ ΗΜΕΡΑΣ

ΠΡΟΦΗΤΟΥ ΗΛΙΑ ΤΟΥ ΘΕΣΒΙΤΟΥ

Κατὰ τὴν ἡμέραν ταύτην ἑορτάζεται «ἡ πυρφόρος ἀνάβασις ὡς εἰς οὐρανοὺς Ἠλιοῦ τοῦ ἐν προφήταις μεγίστου». Οὗτος ἦτο υἱὸς τοῦ Σωβὰκ ἐκ τῆς κώμης Θέσβης (ἐν Ἀραβίᾳ), ἐκ φυλῆς τοῦ Ἀαρὼν, κατοικῶν ἐν Γαλαάδ, διότι ἡ Θέσβη ἦτο διαμονὴ τῶν ἱερέων. Πρὸ 816 ἐτῶν ἀπὸ τῆς γεννήσεως τοῦ Χριστοῦ ὡς προφήτης ἐμφανισθεὶς ἐπὶ 25ετίαν ἐπετέλεσε μεγάλα καὶ θαυμαστὰ κηρύττων μετάνοιαν, ἀνοίγων καὶ κλείων τοὺς οὐρανούς, διασχίζων εἰς δύο τὸν Ἰορδάνην νεκροὺς ἀναστῶν καὶ παντοία τεράστια ἐπὶ τῆς γῆς ἐπιτελῶν ἐν ζήλῳ. ὑπερβολικῶς. Ἀνελήφθη δὲ τέλος εἰς οὐρανοὺς ἐν πυρίνῳ ἅρματι, ρίψας τὸν μηλωτὴν εἰς τὸν μαθητήν του Ἐλισσαῖον.

Φιλοσοφία

—Ἕνα γελαστὸ πρόσωπο εἶναι τὸ πιὸ ὄμορφο πρᾶγμα τοῦ κόσμου.

ΑΙΝΣΤΑΙΝ

ΠΡΟΒΛΗΜΑ

Ἀμαξοστοιχία διανύει τὴν ἀπόστασιν μεταξὺ δύο πόλεων σὲ 12 ὧρες. Ἂν τὴν διήνυε σὲ 10 ὧρες, ἔπρεπε νὰ αὐξήσῃ τὴν ταχύτητά της κατὰ 12,2 χιλιόμετρα τὴν ὥρα. Ποιὰ εἶναι ἡ ἀπόστασις μεταξὺ τῶν δύο πόλεων;

Η ΛΥΣΙΣ εἰς τὴν 5ην σελίδα.

—Εἶσαι τοίφτης! Τὸ μηχανάκι σου πετάει σπίθες! Ὁ ἄλλος πολιτσμάνος δὲν μποροῦσε νὰ μᾶς φτάσῃ!

ΤΟ ΣΤΑΥΡΟΛΕΞΟ

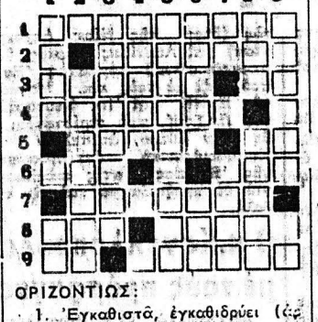

ΟΡΙΖΟΝΤΙΩΣ:

1. Ἐγκαθιστᾶ, ἐγκαθιδρύει (ἀρχαϊστί) ρῆμα.
2. Ἀπαραίτητος εἰς τὴν ἐπιτροπέζιον ἀντισφαίρισιν (ξεν.).
3. Εὐρωπαϊκὴ πρωτεύουσα — Ἐνήθης κατάληξις ἐπιρρημάτων.
4. Ἐφόδιον πλείστων αὐτοκινήτων (ξεν.).
5. Ἐνίσχυσις, ἐνδυνάμωσις (αἰτιατ.) — Φθόγγος τῆς μουσικῆς κλίμακος.
6. Ἔτσι εἶχε ὀνομασθῆ ἡ ἕνωσις Αἰγύπτου καὶ Συρίας (ἀρχικά) — Τρωκτικόν.
7. Κοινὸς προγόνος, κατὰ τὴν θεωρίαν τοῦ Δαρβίνου.
8. Ἐπιτάσσονται εἰς πολεμικὰς περιόδους — Ὅ,τι εἶναι καὶ τὸ ἀμόκ.
9. Ἀρχαῖον ὑποθετικόν — Μία τῶν πολιτειῶν τῆς βορείου Ἀμερικῆς.

ΚΑΘΕΤΩΣ:

1. Συνίστανται εἰς περιπτώσεις παρατριμμάτων (ἀντιστρ.)— Ἀπὸ τὸν ἐνεστῶτα ὑπαρκτικοῦ ρήματος.
2. Ὑπηρέτης, ἀρχαϊστί.
3. Πενθιμὸν μοιρολόγι στὴν καταρεύουσα.
4. Ἀρχαία ρωμαϊκὴ θεότης.
5. Πρόχειρον ἰχνογράφημα.
6. Εὐκαιρία γυναικείου κουτσόμπολιοῦ — Πόλις τῆς βορείου Γαλλίας.
7. Ἄρθρον, εἰς τὴν ὀρτικήν, ἀντιστρ. — Πόλις τοῦ Βελγίου.
8. Ἀπὸ τὴν ὑποτακτικὴν ἀορίστου τοῦ ρήματος ἵστημι — Ἀρχαία χώρα τῆς Μικρᾶς Ἀσίας.
9. Παραλλαγὴ τοῦ ὀρυκτοῦ χαλαζίου — Παραχωρητικὸν μόριον.

Η ΛΥΣΙΣ εἰς τὴν 5ην σελίδα.

Χιοῦμορ

Ἡ οἰκοδέσποινα ἀνησυχεῖ γιὰ κάποιον καλεσμένο της, ποὺ τίμησε ὑρέμετρα τὸν Βάκχο. Πλησιάζει λοιπὸν κι' ἐπιχείρει νὰ ἀναχαιτίσῃ τ' ἀπορροφητικό του μένος.

—Δέν νομίζετε ἀγαπητέ μου φίλε, τοῦ λέει ὅτι πίνετε πολύ; Θὰ σᾶς βλάψῃ.

—Χμ, ψελλίζει ὁ ἄλλος. Τὸ Σέρρ... Πίνω πολύ.... Ἀλλὰ εἶναι γιὰ νὰ ξεχάσω ἕνα μεγάλο μου πρόβλημα.

—Πῶς; Σᾶς βασανίζει ἕνα πρόβλημα; Τότε σᾶς συμπονῶ. Κι' ἂν δὲν εἶναι ἀδιάκριτη, ποιὸ εἶναι τὸ πρόβλημά σας αὐτό;

—Νὰ πίνω, πάρα πολύ.

ΕΡΩΤΗΣΕΙΣ

1. Ποία ἡ πρωτεύουσα τῆς Νοτίου Κορέας;
2. Ποιὸ ἔγχορδο μουσικὸ ὄργανο ἔχει 46 χορδὲς τονισμένες ὅλες στὴν ἴδια νότα;
3. Ποία ἡ ἐπιστημονικὴ ὀνομασία τοῦ ἀκουαφόρτε;

ΑΠΑΝΤΗΣΕΙΣ εἰς τὴν 5ην σελ.

Ο ΙΑΤΡΟΣ

ΚΩΝ. Χ. ΓΑΛΑΡΙΩΤΗΣ

ΕΙΔΙΚΟΣ ΠΝΕΥΜΟΝΟΛΟΓΟΣ — ΠΑΘΟΛΟΓΟΣ

Διδάκτωρ τῆς Ἰατρικῆς Σχολῆς τοῦ Πανεπιστημίου Ἀθηνῶν, δέχεται εἰς τὸ ἐπὶ τῆς ὁδοῦ Γεροκωστοπούλου—Κανακάρη 143 τηλ. 271—322 Ἰατρεῖον του

Δι' ἀναπνευστικὸ βρογχολογικὸν καὶ ἀλλεργιτικὸν ἔλεγχον τῶν πνευμόνων ἐπὶ συνεντεύξει

ΤΗΛΕΦ. 222—161

ὁ Στίχος

Ἀμαρτωλή

Τὴν πληρωμένη συντροφιὰ σου
μοῦ τὴν προσφέρεις γι' ἀρετή.
δὲν ἔχω θέση στὴν καρδιά σου,
δὲν ἔχω ὥρα γιὰ ντροπή.

Ζητᾶς τραγούδια νὰ σοῦ ποῦμε
τὰ χείλη μου τ' ἀμίλητα,
μὲ τί φωνὴ νὰ ἀκουστοῦνε
τὰ πάθη μου τ' ἀμίμητα;

Εἶμαι φτωχὴ στὸ πνεῦμα
φτωχὴ καὶ στὴν ψυχή,
δούλη σου μ' ἕνα νεῦμα
χορτάτη ἢ νηστική.

Παλεύω μέρα—νύχτα
στὴν κοινωνία νὰ στοαθῶ,
τὴν πεῖνα διαβέχεται ἡ νύστα
καραδοκῶ, τὴν μοῖρα ν' ἀπο-
(χτῶ.

ΜΑΡΙΑ ΒΑΣΙΛΕΙΑΔΗ

ΙΑΤΡΟΙ - ΚΛΙΝΙΚΑΙ

ΝΙΚΟΛΑΟΣ ΚΑΦΕΖΑΣ
Ἰατρὸς — Ἀκτινολόγος
Δέχεται εἰς τὸ Ἰατρεῖον του Κορίνθου 251—53, τηλ. 277—503.

ΚΩΝ. Β. ΜΟΣΧΟΒΟΣ
Χειρουργὸς
ΙΩΑΝΝΑ ΜΟΣΧΟΒΟΥ
Ἀναισθησιολόγος
Δέχονται εἰς τὸ Ἰατρεῖον των ἐπὶ τῆς ὁδοῦ Κορίνθου 210-212, 3ος ὄροφος, καθ' ἑκάστην 6—9 μ.μ., πλὴν Σαββάτου, τηλ: 221—212 καὶ 429—492.

ΠΑΝ. ΚΑΡΑΧΑΛΙΟΣ
Εἰδικὸς Παθολόγος
Τέως ἐπιμελητὴς - Διευθύνων Ἰατρὸς τῆς Παθολογικῆς κλινικῆς τοῦ Γεν. Κρατικοῦ Νοσοκομείου, δέχεται εἰς τὸ Ἰατρεῖον του Κορίνθου - Ἑρμοῦ 56 Α' ὄροφος τηλ. 277—181 (Πάτραι) καὶ 429—245 (Ρίον).

ΑΘ. ΤΙΜ. ΠΑΠΑΔΗΜΗΤΡΙΟΥ
Παιδίατρος
Κορίνθου 227—233 καὶ Κολοκοτρώνη, παραπλεύρως Πανεπιστημίου, τηλ. 274-666 — Πάτραι.

ΙΩΑΝΝΗΣ ΠΑΠΑΔΟΠΟΥΛΟΣ
Ἰατρὸς Μικροβιολόγος
ΜΕΛΑΝΙΑ ΚΩΝΣΤΑΝΤΙΝΙΔΟΥ—ΠΑΠΑΔΟΠΟΥΛΟΥ, Εἰδικὴ Παθολόγος, δέχονται εἰς τὰ Ἰατρεῖα των ὁδὸς Κορίνθου 301—303 καὶ Παντανάσσης τηλ. 275-836 καὶ 278-019.

ΑΛΕΚΟΣ ΜΑΡΑΣΛΗΣ
Μαιευτὴρ Χειρουργὸς
Δέχεται εἰς τὴν κλινικήν του Μαιζῶνος 3, τηλ. 275-141 καὶ 277.690.

ΚΩΝ. ΣΤ. ΣΠΗΛΙΟΠΟΥΛΟΣ
ΧΕΙΡΟΥΡΓΟΣ ΟΦΘΑΛΜΙΑΤΡΟΣ
Δέχεται εἰς τὸ Ἰατρεῖον του Βότση 42 Α' ὄροφος καθ' ἑκάστην 9—1 καὶ 5—8 ἐκτὸς ἀπογεύματος Σαββάτου καὶ ἐπὶ συνεντεύξει, τηλ. Ἰατρεῖου 277—800 οἰκίας 279—476.

ΔΗΜ. ΒΑΣ. ΝΑΣΙΟΠΟΥΛΟΣ
Ἰατρὸς ἀκτινολόγος—ραδιολόγος
Δέχεται Κολοκοτρώνη 16—18, πλατεῖα Ὄλγας, παραπλεύρως Α' Ἀστυνομικοῦ τμήματος. Τηλ. 221-220 καὶ οἰκίας 321-065 ἢ 429-093. Διατίθεται φορητὸν μηχάνημα.

ΜΙΧ. Γ. ΦΕΙΔΙΑΣ
Ὀρθοπεδικὸς Χειρουργὸς
Μετεφέρθη ἐπὶ τῆς ὁδοῦ Καραϊσκάκη 132, τηλ. 277-437 καὶ εἰς τὸν α' ὄροφον τῆς πολυκλινικῆς «Ἱπποκράτης».

ΔΗΜ. ΧΡΙΣΤΟΠΟΥΛΟΣ
Ὀδοντίατρος
Ἐπανεγκατεστάθη καὶ δέχεται Κορίνθου — Φιλοποίμενος 41, τηλέφ. 274-106.

Dr ΧΡ. ΟΙΚΟΝΟΜΟΠΟΥΛΟΣ
Κυτταρολόγος - Παθολογοανατόμος
Διευθυντὴς Ἐργαστηρίου Νοσοκομείου Πατρῶν. PAP—TEST, Προσδιορισμὸς Ὠορρηξίας. Πλ. Γεωργίου 11 καὶ Μαιζῶνος, τηλ: 272—972.

Ε. ΔΑΣΚΑΛΟΘΑΝΑΣΗΣ
Μαιευτὴρ — χειρουργὸς
Δέχεται στὴν κλινικήν του Καραϊσκάκη 132 τηλέφωνα: 277—366, 275—201, 275—202, ὧραι Ἰατρείου 6—8.30 μ.μ. πλὴν Σαββάτου καὶ πρωΐνες ὧρες ἐπὶ συνεντεύξει (ραντεβοῦ).

Dr ΙΩ. Π. ΠΑΝΑΓΟΠΟΥΛΟΣ
Χειρουργὸς — Μαιευτὴρ
Γυνεκολόγος, διδάκτωρ Πανεπιστημίου MONTPELLIER Γαλλίας, εἰδικευθεὶς εἰς Πανεπιστημιακὴν κλινικὴν Γενεύης. Ἐλβετίας ἐπὶ πενταετίαν ὡς ASSISTANT, δέχεται εἰς τὸ Ἰατρεῖον του καθ' ἑκάστην 10—1 μ.μ. καὶ 5—8 μ.μ. καὶ ἐπὶ συνεντεύξει, ἐπὶ τῆς ὁδοῦ Ἀράτου 14 6', τηλ 273—263 καὶ τηλ. οἰκίας 270—152.

ΙΩΑΝΝΗΣ Μ. ΓΙΑΛΕΛΗΣ
Εἰδικὸς Παθολόγος
Δέχεται Ρήγα Φεραίου 68, 276 892.

ΚΙΤΣΑΡΑΣ ΣΠΥΡΙΔΩΝ
Πνευμονολόγος - Φυματιολόγος
Δέχεται καθ' ἑκάστην 5—7 Σαββάτων 1—3 Ἰατρεῖον-οἰκία τεῖα Ὑψηλῶν Ἀλωνίων ἀρ. 10 321—549 καὶ 321—065.

ΚΑΣΣΑΝΔΡΑ ΛΕΟΝΤΟΣ — ΚΑΡΑΛΗ
Εἰδικὴ καρδιολόγος
Δέχεται καθ' ἑκάστην 9—1 καὶ 5—8μ.μ. (πλὴν Τετάρτης Σαββάτου). Ὁδὸς Κανακάρη καὶ Πατρέως. Τηλ. 274—7

ΓΕΩΡΓΙΟΣ ΣΚΟΥΡΑΣ
Ἰατρὸς
Ἐγκατασταθεὶς ἐν Πάτραις δέχεται καθ' ἑκάστην εἰς τὸ ἰατρεῖον του Στ. Βουλγάρεως 1 ἐνθεν φαρμακείου, πλατεῖα Ὄλγας τηλ. 321—294 καὶ οἰκίας 276—666.

Dr ΝΙΚ. ΛΑΓΟΥΜΙΝΤΖΗΣ
Ὠτορινολαρυγγολόγος
Ἐπὶ 15ετίαν σπουδάσας ἐξασκήσας τὸ ἐπάγγελμα ὠτορικῆ δέχεται εἰς τὴν κλινικὴν Πατρέως 43, τηλ. 270—902 —493 καὶ οἰκίας 276—651.

Δ. ΠΑΠΑΔΟΠΟΥΛΟΣ
Δερματολόγος Ἰατρός
Ἑρμοῦ — Κανακάρη 11 τηλέφ. 279—310. Δέχεται ἀπ' —1 καὶ 4.30—7.30 μ.μ. Δ τὸν ἀπόγευμα μόνον ἐπὶ τεύξει.

ΑΘΑΝ. Κ. ΔΗΜΗΤΡΟΠΟΥΛΟΣ
ΜΑΙΕΥΤΗΡ — ΧΕΙΡΟΥΡΓΟΣ — ΓΥΝΑΙΚΟΛΟΓΟΣ
Δέχεται καθ' ἑκάστην Σαββάτου καὶ Κυριακῆς) τηλ. 10—1 μ.μ. εἰς τὴν κλινικὴν γωνία Βότση — Κανακάρη τηλέφ.: 277 - 353 καὶ 274 τὸ ἀπόγευμα εἰς τὸ Ἰατρεῖον Ἁγίου Νικολάου 44 (6' ὄρ τηλ. 270 - 140 κατὰ τὰς 6—8 μ.μ. μὲ ραντεβοῦ.

Dr ΔΗΜ. ΚΟΥΚΟΥΛΗΣ
Ἰατρὸς — Οὐρολόγος
Παθήσεις νεφρῶν, προστάτου, κύστεως, γεννητικῶν ὀργάνων δέχεται εἰς τὴν Οὐρολογικὴν κλινικὴν ὁ «Ἱπποκράτης». Κανακάρη 132 (παραπλεύρως Ἀγίας), τηλ. 272—180 καὶ οἰκίας 263—397.

ΣΤΑΜΑΤΙΟΣ ΣΚΟΥΡΑΣ
Ὀδοντίατρος
Δέχεται εἰς τὸ Ἰατρεῖον πλατεῖα Γεωργίου 27 καὶ στὴν πλὴν Σαββάτου καὶ Κυριακῆς, τηλ. 273-689.

ΧΑΡ. Χ. ΧΡΙΣΤΟΠΟΥΛΟΣ
ΕΙΔΙΚΟΣ ΚΑΡΔΙΟΛΟΓΟΣ
Δέχεται ἐπὶ συνεντεύξει Φεραίου 100 — Γεροκωστοπούλου, τηλ. 278 - 957, 271 220 - 340.

ΑΘ. ΠΑΠΑΔΗΜΗΤΡΙΟΥ
Νευρολόγος — Ψυχίατρος
Πατρέως — Μαιζῶνος 11 272-058.

Dr ΙΩΑΝΝΗΣ ΦΛΟΓΕΡΑΣ
Ἰατρὸς Ὠτορινολαρυγγολόγος διδάκτωρ τοῦ Πανεπιστημίου Ἀθηνῶν, δέχεται καθημερινῶς τὴν κλινικὴν τοῦ Καραϊσκάκη Πολυκλινικὴ «ΙΠΠΟΚΡΑΤΗΣ» 3ος ὄροφος, τηλέφωνον 273—688, τηλέφωνα ἀσθενῶν —201 καὶ 275—202.

ΙΩΑΝ. ΣΤΡΑΤΟΥΛΗΣ
Μαιευτὴρ — Χειρουργὸς
Δέχεται εἰς τὴν κλινικὴν ἐπὶ τῶν ὁδῶν Μαιζῶνος - Γερμανικοῦ 1 (πλησίον Ἀρόου) τηλ. 275-102.

Dr ΓΡΗΓ. ΣΟΛΩΜΟΣ
Ὀρθοπεδικὸς Χειρουργὸς
Διδάκτωρ Πανεπιστημίου Ἀθηνῶν. Ἡ κλινικὴ του ἐπὶ τῆς Ἑρμοῦ 76, τηλ. Ἰατρείου 610, ἀσθενῶν 278—570.

ΚΑΦΕ ΤΟΥΡΙΣΤΑ
Ἀνεγερθὲν ἐκ νέου
Ἀνεγερθὲν ἐκ νέου
Ἀνεγερθὲν ἐκ νέου