# ΣΗΜΕΙΩΜΑΤΑΡΙΟ

**Ο**ΤΑΝ ὁ πρῶτος ἄνθρωπος ἐπάτησεν εἰς τὴν Σελήνην, ὑπῆρξαν καὶ ὡρισμένοι, οἱ ὁποῖοι ἠμφεσβήτησαν ἐὰν πράγματι τοῦτο συνέβη. Εἰς τὴν Νέαν Ὑόρκην ὠργανώθη συνέδριον τῶν ...ἀπίστων αὐτῶν, οἱ ὁποῖοι προσεπάθησαν, ἐπὶ τῇ βάσει ψευδοεπιστημονικῶν στοιχείων, ἀλλὰ καὶ «θρησκευτικῶν» θεωριῶν καὶ ἐξηγήσεων, νὰ ἀποδείξουν ὅτι ἡ ἀποστολὴ ἀνθρώπου εἰς τὴν Σελήνην ἔγινεν ἁπλῶς εἰς τὴν φαντασίαν τῶν ἐνδιαφερομένων καὶ ὅτι ὁ ἄνθρωπος δὲν δύναται νὰ ξεφύγῃ ἀπὸ τὴν ἕλξιν τῆς Γῆς καὶ νὰ φθάσῃ εἰς ἄλλους πλανήτας, διότι δὲν τοῦ τὸ ἐπιτρέπει ὁ δημιουργός του. Ὅσον παράδοξον εἶναι αὐτό, ἄλλο τόσον ἀληθὲς εἶναι ὅτι ὁ ἄνθρωπος θὰ ἐξερευνήσῃ κατὰ τὴν πάροδον τοῦ χρόνου, τὰ πάντα. Μερικοί, μάλιστα, διαστημολόγοι προβλέπουν ὅτι εἰς κάποιαν φάσιν ἐπηνδρωμένης πτήσεως θὰ συμβῇ τὸ ἀτύχημα νὰ μὴ ἠμποροῦν οἱ ἀστροναῦται νὰ ἐπιστρέψουν εἰς τὴν Γῆν, ὁπότε θὰ τεθῇ τὸ θέμα τῆς παραμονῆς των εἰς τὸν ξένον διαστημικὸν χῶρον. Ἤδη, ἀναφέρεται ὅτι διὰ τὰς μελλοντικὰς ἀποστολὰς εἰς τὸ διάστημα θὰ λαμβάνεται πρόνοια ὄχι μόνον διὰ τὴν ἀσφαλῆ ἐπιστροφὴν τῶν ἀστροναυτῶν, ἀλλὰ καὶ διὰ τὴν ὅσον τὸ δυνατὸν μακρὰν παραμονὴν των εἰς τὴν ξένην γῆν, εἰς περίπτωσιν κάποιας βλάβης τῶν σκαφῶν ἐπανόδου. Τί θὰ συμβῇ τότε; Εἰς πρώτην ἀπάντησιν, λέγεται ὅτι μετὰ ἀπὸ ἕνα διάστημα οἱ ἀστροναῦται θὰ ἀποθάνουν καὶ κατ' αὐτὸν τὸν τρόπον θὰ δοθῇ τέλος εἰς τὴν περιπέτειάν των. Εἰς δευτέραν, ὅμως, ἀπάντησιν, ἀναφέρεται ὅτι ἴσως οἱ ἀστροναῦται ἐπιζήσουν ἐπ' ἀόριστον, ὁπότε θὰ δημιουργηθῇ ἡ πρώτη ἀποικία ἀνθρώπων εἰς τὸ διάστημα, κάπου εἰς ἄλλον πλανήτην. Ἀργότερον, ἄλλη ἀποστολὴ ἐκ τῆς Γῆς θὰ φθάσῃ ἐκεῖ διὰ νὰ βοηθήσῃ τοὺς ναυαγοὺς τοῦ διαστήματος, οἱ ὁποῖοι, ὅμως, ἐνδέχεται νὰ μὴ θέλουν νὰ ἐπιστρέψουν πλέον εἰς τὴν Γῆν, ἐὰν δὲ ἔχουν μαζί των καὶ γυναικεῖον πλήρωμα, τότε ἡ παραμονή των ἐκεῖ ἐπάνω θὰ ἔχῃ ὅλα τὰ ἐφόδια διὰ τὴν διαιώνισιν τοῦ εἴδους.

⁂

**Η** ΔΙΑΣΤΗΜΙΚΗ ἔρευνα ἐντοπίζεται τώρα, ἀπὸ τῆς ἀμερικανικῆς πλευρᾶς, εἰς τὴν ἀναγνώρισιν τοῦ Ἄρεως, ἀπὸ τὸν ὁποῖον τὸ διαστημόπλοιον «Βίκινγκ—1» ἔστειλε τὰς πλέον περιέργους φωτογραφίας. Δεικνύουν τὰς κοσμογονικὰς μεταβολάς, αἱ ὁποῖαι ἔχουν συμβῆ ἐκεῖ κατὰ τὴν διάρκειαν τῶν ἑκατομμυρίων ἐτῶν, τὰ ὁποῖα ἔχουν διαρρεύσει ἐκ τῆς δημιουργίας. Ἡ ἀνθρωπότης ἔχει ἀσχοληθῆ ἰδιαιτέρως μὲ τὸν Ἄρην. Διὰ τοὺς ἀρχαίους Κινέζους, ἦτο ὁ πλανήτης τῆς φωτιᾶς, οἱ δὲ Βαβυλώνιοι τὸν ἀπεκάλουν Νεργάλ, ὅπως ὠνόμαζαν καὶ τὸν Θεὸν τοῦ θανάτου. Οἱ ἀρχαῖοι Ἕλληνες εἶχον τὸν Ἄρην ὡς Θεὸν τοῦ πολέμου, ὅπως καὶ οἱ Ρωμαῖοι. Ἀπὸ τοῦ 17ου αἰῶνος, χάρις εἰς τὴν ἀνακάλυψιν τοῦ τηλεσκοπίου, ὁ Ἄρης ἤρχισε νὰ μελετᾶται ἐπιστημονικῶς. Οἱ ἀστρονόμοι Χριστιανὸς Χούϋγκενς καὶ Ρόμπερτ Χοὺκ ἐξεπόνησαν σχέδια τοῦ Ἄρεως, εἰς τὰ ὁποῖα ἐνεφανίζοντο διάφοροι ἀκανόνιστοι γραμμαί· ὁ δὲ Τζιοβάννι Κασσίνι ἐντόπισε τοὺς πόλους τοῦ πλανήτου. Τὸ 1784 ὁ ἀστρονόμος Οὐΐλλιαμ Χέρσσελ διετύπωσε τὴν ἄποψιν ὅτι οἱ πόλοι τοῦ Ἄρεως εἶχον πάγον καὶ χιόνι καὶ ὅτι ἐπεξετείνοντο κατὰ τὴν διάρκειαν τοῦ χειμῶνος τοῦ πλανήτου, ἐνῶ ἀντιθέτως περιωρίζοντο κατὰ τὸ θέρος. Ὁ ἴδιος ἀστρονόμος ἐξέφρασε τὴν ἄποψιν ὅτι ὁ Ἄρης εἶχεν «ἀτμόσφαιραν», σύννεφα καὶ «ζωήν», ἡ ὁποία «ἀπὸ πολλὰς ἀπόψεις ὁμοιάζει πρὸς τὴν ἐπὶ τῆς Γῆς». Κατὰ τὴν δεκαετίαν 1870 ὁ Τζιοβάννι Σκιαπαρέλλι διευθυντὴς τοῦ ἀστεροσκοπείου τοῦ Μιλάνου, ἐξεπόνησε λεπτομερεῖς χάρτας, δίδων σχέδια, μεταξὺ τῶν ὁποίων ἦσαν καὶ τὰ περιβόητα «κανάλια», τὰ ὁποῖα ἀπεδόθησαν εἰς νοήμονα ὄντα! Ταχέως μετὰ ἀπὸ αὐτὴν τὴν παρατήρησιν, οἱ ἀστρονόμοι ὅλοι ἤρχισαν νὰ μελετοῦν τὰ «κανάλια» αὐτά, ἀλλὰ μόνον τώρα, διὰ τῶν στοιχείων τοῦ «Βίκινγκ—1», ἀναμένεται ὅτι θὰ δοθῇ κάποια προσωρινὴ ἀπάντησις εἰς τὸ ἐρώτημα περὶ ὑπάρξεως ἢ ὄχι «ζωῆς» εἰς τὸν Ἄρην.

⁂

**Δ**ΙΑΒΑΖΩ εἰς τὸ περιοδικὸν «Ἰσραηλινὰ Νέα» διὰ τοὺς νομάδας Βεδουΐνους ποὺ ζοῦν εἰς τὴν Γαλιλαίαν τοῦ Ἰσραήλ: «Ἀπὸ πολλῶν ἐτῶν δὲν ὑπάρχουν πλέον Βεδουΐνοι εἰς τὴν Γαλιλαία ποὺ νὰ ζοῦν ἀποκλειστικῶς νομαδικὴν ζωήν. Ὅλοι ἔχουν μόνιμα σπίτια ὅπου περνοῦν τοὺς χειμερινοὺς μῆνας. Τὰ καλοκαίρια προτιμοῦν οἱ περισσότεροι νὰ περιπλανῶνται εἰς τὰ «κτήματά» των καὶ νὰ διανυκτερεύουν ἐντὸς σκηνῶν. Χαρακτηριστικὸν τοῦ σημερινοῦ τρόπου ζωῆς τῶν Βεδουΐνων, εἶναι ὅτι κατέχουν γῆ καὶ δὲν ζοῦν μόνον ἀπὸ τὴν ἐκτροφὴν αἰγοπροβάτων. Ἀπὸ πολλῶν ἐτῶν, ἔχουν μετατραπῆ εἰς ἀγρότας μὲ μόνιμη κατοικία καὶ καλλιεργοῦν χωράφια, ὁδηγοῦν ἑλκυστῆρες καὶ ἐργάζονται ἐνίοτε μὲ ἡμερομίσθιον. Τὸ ἔργον δὲν ὑπῆρξε εὔκολον διότι εἶναι γνωστὸν ὅτι οἱ Βεδουΐνοι διάγουν ἀνέκαθεν νομαδικὴν ζωήν. Αἱ ἴδιαι αἱ ἀνάγκαι τῆς συγχρόνου ζωῆς ἐν τούτοις τοὺς ὑποχρέωναν νὰ «βάλουν νερὸ στὸ κρασί τους». Καὶ τοῦτο διότι ὁ Βεδουΐνος ἔχει ἀνάγκη τῶν ὑγειονομικῶν καὶ ἐκπαιδευτικῶν ὑπηρεσιῶν. Ὕστερα τὸ ἄλογό του — ἐὰν ἔχῃ — δὲν δύναται νὰ τὸ μεταφέρῃ γρήγορα εἰς τοὺς διαφόρους τόπους ὅπου μετακινεῖται. Τὸ πρόγραμμα ἐγκαταστάσεως τῶν Βεδουΐνων, ἤρχισε νὰ πραγματοποιῆται πρὸ δεκαετίας περίπου. Ἔκτοτε ἔχουν ἱδρυθῆ πολλὰ χωριὰ κυρίως εἰς τὴν Γαλιλαία καὶ τὴν κοιλάδα τοῦ Ἐσδραελῶν. Οἱ ἁρμόδιοι ἀντιμετώπισαν καὶ ἀντιμετωπίζουν ποικίλας δυσκολίας, ἡ κυριωτέρα τῶν ὁποίων εἶναι ὅτι ὁ ἀρχηγὸς μιᾶς φυλῆς ἐπ' οὐδενὶ λόγῳ δέχεται νὰ ἐγκατασταθῇ εἰς τὸ ἴδιο χωρίον μὲ τὸν ἀρχηγὸν ἄλλης φυλῆς. Ἔτσι, παρουσιάζεται π.χ. τὸ φαινόμενο χωρίων μὲ 2 ἢ 3 κατοικίας εἰς διάφορα σημεῖα τῆς χώρας. Τὸ ἀγαπητὸ στοιχεῖον τῶν Βεδουΐνων τοῦ Ἰσραήλ, ἐσημείωσε μεγάλας προόδους ἀπὸ τῆς ἀνακηρύξεως τῆς ἀνεξαρτησίας τὸ 1948, παρὰ τὸν ἐπικρατοῦντα συντηρητισμὸν καὶ τὴν ριζωμένη παράδοσιν. Πολλοὶ Βεδουΐνοι ὑπηρετοῦν εἰς τὸν στρατὸν τῆς χώρας ἐνῶ πολλοὶ ἄλλοι ἔπεσαν εἴτε εἰς μάχας, εἴτε εἰς τὸν ἀγῶνα ἐναντίον τῶν τρομοκρατῶν. Μικρὸς ἀριθμὸς νέων συνεχίζει σπουδὰς εἰς τὸ πανεπιστήμιον καὶ πολλαὶ γυναῖκες τῆς κοινότητος ἐργάζονται εἰς ἐργοστάσια. Ἤδη, εἰδικὴ ἐπιτροπὴ ἐξ ὑπουργῶν ἀσχολεῖται μὲ τὰ θέματα τῶν Βεδουΐνων καὶ τὴν περαιτέρω βελτίωσιν τῶν ὅρων ζωῆς των».

**Ο ΣΥΜΠΟΛΙΤΗΣ**

ΙΓΓΛΕΣΗ
ΙΔΙΩΤ. ΕΠΑΓΓΕΛΜΑΤΙΚΑΙ ΣΧΟΛΑΙ ΛΟΓΙΣΤΩΝ
(Ἀναγνωρισμέναι ὑπὸ τοῦ Κράτους)
Η σχολή λογιστών μας εἰς
9 μόνον μήνας
προσφέρει στους σπουδαστας της πλήρη επιστημονική και πρακτική κατάρτισιν και πτυχίον του Κράτους.
ΟΛΟΙ ΟΙ ΑΠΟΦΟΙΤΟΙ ΤΩΝ ΣΧΟΛΩΝ «ΙΓΓΛΕΣΗ» εργάζονται με [illegible]
εἰς τους άρρενας σπουδαστας μας δίδεται ΑΝΑΒΟΛΗ ΣΤΡΑΤΕΥΣΕΩΣ μέχρι πέρατος των σπουδών των.
ΔΙΔΑΚΤΗΡΙΑ
Κορίνθου 291 Πάτραι
τηλ. 272.710-275.145

# ΗΜΕΡΟΝΥΚΤΙΑ

ΣΑΒΒΑΤΟ
7
ΑΥΓΟΥΣΤΟΥ
Παρῆλθον 220 ἡμέραι
Ὑπολείπονται 146
Σελήνη 11 ἡμερῶν
Ἀνατολὴ 6.32'
Δύσις 8.28'
Δομετίου, Ἀστερίου, Ποταμίας, Ναρκίσσου

Η ΗΜΕΡΑ
ΤΩΝ ΠΑΤΡΩΝ
— o —
Ἰδιοκτήτης
ΑΝΝΑ ΧΡ. ΡΙΖΟΠΟΥΛΟΥ
Βησσαρίωνος 4, Ἀθῆναι
— o —
Ἐκδότης—Διευθυντὴς
ΧΡΙΣΤΟΣ Α. ΡΙΖΟΠΟΥΛΟΣ
Τσαμαδοῦ 47
— o —
Ἀρχισυντάκτης
ΝΙΚΟΣ ΠΟΛΙΤΗΣ
Φιλοποίμενος 18
— o —
Προϊστάμενος
Γραφείων—Τυπογραφείων
ΧΡΙΣΤΟΣ ΑΘΑΝΑΣΙΟΥ
Φιλικῶν 2

## Χρονικὸν

7η ΑΥΓΟΥΣΤΟΥ

1815. Ὁ παραδοθεὶς εἰς τοὺς Ἄγγλους, Μέγας Ναπολέων, μεταφέρεται εἰς τὴν νῆσον τῆς Ἁγίας Ἑλένης.

## Ο ΑΓΙΟΣ ΤΗΣ ΗΜΕΡΑΣ

ΔΟΜΕΤΙΟΥ ΟΣΙΟΜΑΡΤΥΡΟΣ ΚΑΙ ΤΩΝ ΜΑΘΗΤΩΝ ΤΟΥ.

Ἤκμασε κατὰ τοὺς χρόνους τοῦ Μεγάλου Κωνσταντίνου καὶ ὅταν ἠσπάσθη τὸν Χριστιανισμὸν ἐξηγέρθησαν οἱ οἰκεῖοι του. Διὰ τοῦτο τοὺς ἐγκατέλειψε καὶ ἤρχισε κηρύσσων τὸ Εὐαγγέλιον εἰς τὴν Περσίαν. Ὁ εἰδωλολάτρης Ἰουλιανὸς ὅταν ἐστέφθη αὐτοκράτωρ τῆς Περσίας ἀπέστειλε στρατιώτας ποὺ ἐφόνευσαν διὰ λιθοβολισμοῦ τὸν Δομέτιον καὶ τοὺς μαθητάς του.

## Χιοῦμορ

Ὁ ἀρχηγὸς μιᾶς ἄγριας φυλῆς καννιβάλων, περιμένει ἀνυπόμονα ἔξω ἀπὸ τὴν καλύβα τοῦ μάγου ποὺ ξεγεννάει τὴ γυναίκα του. Μετὰ ἀπὸ ἀναμονὴ 2 ὡρῶν ὁ μάγος βγαίνει καὶ λέει στὸν καταϊδρωμένο ἀπὸ ἀγωνία ἀρχηγό του:

—Μεγάλε βασιλιᾶ. Ἔγινες πατέρας ἑνὸς ἀγοριοῦ βάρους 4 κιλῶν. Νὰ τὸ τυλίξω γιὰ νὰ τὸ πάρῃς μαζί σου ἢ θὰ τό... φᾶς ἐδῶ;

## Φιλοσοφία

—Ἡ ἀληθινὴ καλωσύνη ξεπηδᾶ ἀπὸ τὴν καρδιὰ τοῦ ἀνθρώπου.

ΚΟΜΦΟΥΚΙΟΣ

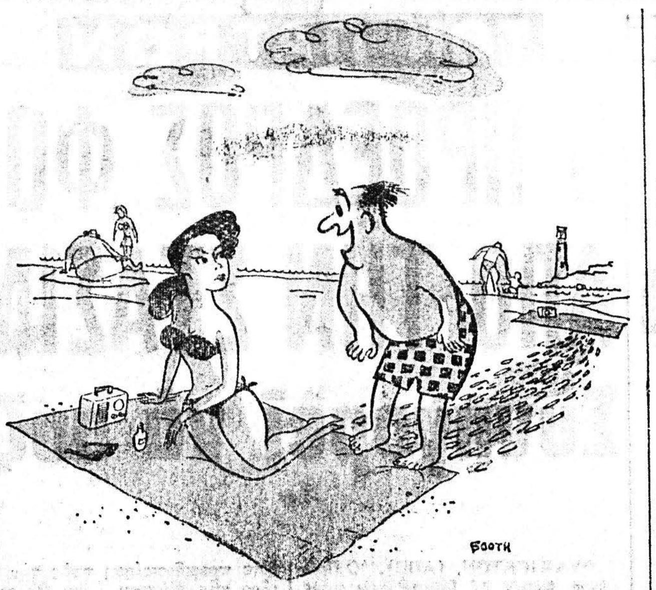

—Ἐγὼ εἶμαι πάλι! Μπορεῖτε νὰ μοῦ πῆτε τί ὥρα εἶναι τώρα;

## ΤΟ ΣΤΑΥΡΟΛΕΞΟ

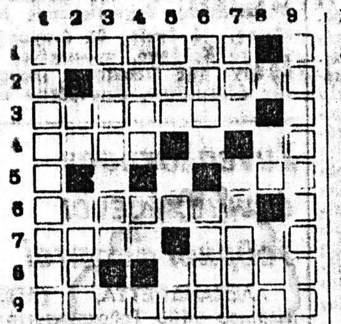

ΟΡΙΖΟΝΤΙΩΣ:
1. Μὲ αὐτὸ δὲν ἀσχολοῦνται οἱ κληρικοί μας (δημοτ.).
2. Ὁλωσδιόλου, ἐπίρρημα.
3. Διάσημος Ἄγγλος φυσικομαθηματικός, εἰς τὴν αἰτιατ. (1642—1727).
4. Ὄργανον αἰσθήσεως — Διαθέτει πολὺ ὑψηλὰς κλίμακας.
5. Τὸ μικρὸν ὄνομα διασήμου Φλαμανδοῦ ζωγράφου, ἀντιστρ.
6. Μὲ αὐτὴν τὸ κράτος φορολογεῖ ἐμμέσως τοὺς πολίτας (αἰτ.)
7. Προτάσσεται πλείστων ἀραβικῶν τοπωνυμιῶν — Ἀντιστρ. χαϊδευτικὸν γυναικεῖον ὄνομα.
8. Ἐφυλάσσετο ὡς δάμαλις ὑπὸ τοῦ Ἄργου — Εἶναι τὸ πρόσωπον τοῦ ἀνθρώπου κατὰ μίαν λαϊκὴν ἔκφρασιν.
9. Ἀμοιβαία ἀναίρεσις νομικῶν διατάξεων.

ΚΑΘΕΤΩΣ:
1. Κάτι τέτοιο περίπου εἶναι καὶ ὁ σνομπισμός.
2. Ἀντιστρ., πρόθεσις τῆς δημοτικῆς — Ἀρχαία πόλις τῆς Φθιώτιδος.
3. Μᾶς κρεβατώνουν χωρὶς νὰ τὸ πάρωμε χαμπάρι.
4. Ἐρωτηματικὸν μόριον (ἰδιωμ.) — Ἀποθανὼν πολιτικὸς τῆς Νοτίου Κορέας (ἀντιστρ.).
5. Ἀπὸ τὴν ὑποτακτικὴν τοῦ ρήματος ἵστημι — Διακριτικὰ στρατιωτικῶν ὀχημάτων — Διακόσια πενήντα.
6. Σημαίνει καὶ κάτω κώ ... Ὅ,τι εἶναι καὶ οἱ ρώθωνες, ἀντ.
7. Τροπικὸν (ξεν.) — Ἄλλοτε βασίλειον τῆς Ἀσίας.
8. Κατακαίω (ἠχητ.) — Προχώρει, ἀρχαϊστί.
9. Προεκάλεσε τὴν μεταπολεμικὴν αὔξησιν τοῦ πληθυσμοῦ τῶν Ἀθηνῶν.

Η ΛΥΣΙΣ εἰς τὴν 7ην σελίδα.

## ΕΡΩΤΗΣΕΙΣ

1. Ὁ Μωϋσῆς ἀναφέρεται στὸ Κοράνιον τῶν Μωαμεθανῶν;
2. Ποιὸς ἀνεκάλυψε τὸ τηλέφωνο;
3. Τί ἐσήμαινε ἡ λέξις «δραγουμάνος»;

ΑΠΑΝΤΗΣΕΙΣ εἰς τὴν 7ην σελ.

## ΠΡΟΒΛΗΜΑ

Ἀπὸ κεφάλαιο 400.000 δρχ. τοκίσθηκε τὸ ἕνα μέρος γιὰ δέκα μῆνες πρὸς 6% καὶ τὸ ὑπόλοιπο γιὰ ἐννιὰ μῆνες πρὸς 5%. Ἂν τοῦ πρώτου μέρους ὁ τόκος ἦταν 750 δρχ. περισσότερο, πῶς χωρίσθηκε τὸ κεφάλαιο;

Η ΛΥΣΙΣ εἰς τὴν 7ην σελίδα.

Ο.Τ.Ε.-
ΕΛ-ΤΑ
ΤΡΑΠΕΖΕΣ-ΚΑΤΕ
(ΕΡΓΟΔΗΓΟΙ)
ΔΙΑΓΩΝΙΣΜΟΙ
ΕΙΔΙΚΑ ΜΑΘΗΜΑΤΑ
ΔΙΟΙΚ. — ΟΙΚΟΝ.—
ΔΟΜΙΚΟΙ — ΣΧΕΔ.
ΔΥΟ θέματα ΑΥΤΟΥΣΙΑ ἐδιδάχθησαν ΜΕΤ' ΕΠΙΜΟΝΗΣ γιὰ τὸν διαγωνισμὸ τῶν τεχνικῶν. Δωρίζεται συλλογὴ ἐπιλέκτων ἀσκήσεων
ΤΗΛΕΦ. 420 669

ΓΡΑΜΜΑΤΟΣΗΜΑ
ΑΓΟΡΑΙ-ΠΩΛΗΣΕΙΣ
ΑΠΟΣΤΟΛΑΚΟΣ
ΜΑΙΖΩΝΟΣ 66 • ΤΗΛ. 73-365

## ὁ Στίχος

### Ρωμιοσύνη

Βόλια, ντουφέκια καὶ σπαθιὰ
τοὺ βρίσκεστε στὸ αἷμα
ἀπ' τῆς Ρωμιοσύνης τὶς φλέβες
(βγαλμένο
σεῖς μιλῆστε
Ἄχ ἂς ἤτανε πουλὶ τῆς Λευτε-
(ριᾶς νὰ ρθῶ κοντά σου
μαζὶ νὰ τραγουδήσουμε τὸν σκο-
(πό σου.
Ρωμιοσύνη, ρωμιοσύνη ὁ χάος σ'
(ἐφοβήθη
κι' ἡ Λευτεριὰ κοντά σου ἀργο-
(πετᾶ.

ΛΑΖ. ΠΑΠΑΔΟΠΟΥΛΟΣ

**Dr ΙΩ. Π. ΠΑΝΑΓΟΠΟΥΛΟΣ**
Χειρουργὸς — Μαιευτὴρ
Γυναικολόγος, διδάκτωρ Πανεπιστημίου MONTPELLIER Γαλλίας, εἰδικευθεὶς εἰς Πανεπιστημιακὴν κλινικὴν Γενεύης Ἑλβετίας ἐπὶ πενταετίαν ὡς ASSISTANT, δέχεται εἰς τὸ ἰατρεῖον του καθ' ἑκάστην 10—1 μ.μ. καὶ 5—8 μ.μ. καὶ ἐπὶ συνεντεύξει, ἐπὶ τῆς ὁδοῦ Ἀράτου 14 β', τηλ 273—263 καὶ τηλ. οἰκίας 270—152.

**ΣΟΦΙΑ ΗΛ. ΓΕΩΡΓΙΟΥ**
Ἰατρὸς μικροβιολόγος
Δέχεται Ἁγίου Νικολάου 58 τηλ. 221—383.

**Dr ΚΩΝ. Π. ΤΡΙΓΚΑΣ**
Διδάκτωρ Παν)μίου Κολωνίας
Εἰδικὸς Παθολόγος — Παθήσεις Νεφρῶν. Δέχεται Κορίνθου 273 καὶ Ἑρμοῦ 9—12 π.μ. καὶ 6—9 μ.μ. ἐκτὸς ἀπογεύματος Σαββάτου. Τηλ. 278—900.

**ΓΕΡ. ΠΑΝ. ΡΗΓΟΠΟΥΛΟΣ**
Χειρουργός
Δέχεται στὴν κλινική του, Κανακάρη 174—Βότση, τηλ. 277-353, 274 354 καὶ 273-402.

**ΠΑΝ. ΓΕΡ. ΣΥΚΙΩΤΗΣ**
Νευρολόγος— Ψυχίατρος
Εἰδικὸς εἰς τὴν ἠλεκτροεγκεφαλογραφία, δέχεται 8—1 καὶ 5—8, Κορίνθου καὶ Παντανάσσης ἀρ. 50 (γωνία—α' ὄροφος). Τηλέφ. ἰατρείου 276-972 καὶ οἰκίας 279 903.

**ΚΩΝ. ΟΙΚΟΝΟΜΟΠΟΥΛΟΣ**
ΟΦΘΑΛΜΙΑΤΡΟΣ
Δέχεται καθ' ἑκάστην ἐπὶ τῆς ὁδοῦ Κανάρη 5, τηλ. 323—747, ἐκτὸς ἀπογεύματος Τετάρτης καὶ Σαββάτου.

**ΣΠΥΡΟΣ ΧΡΥΣΑΝΘΑΚΗΣ**
Ὠτορινολαρυγγολόγος
Δέχεται εἰς τὴν κλινικήν του Κολοκοτρώνη 52—Κανακάρη (6' ὄροφος, κτίριον Ἰατροῦ Πούντζα) τηλ. 273—665.

**ΧΡΙΣΤΟΣ ΑΘ. ΚΕΚΗΑΣ**
Εἰδικὸς Παθολόγος
Δέχεται εἰς τὸ Ἰατρεῖον του Ἁγίου Νικολάου 44, α' ὄροφος τηλ. 277-422 καὶ οἰκίας 279-139

**ΠΑΝ. Α. ΓΙΑΝΝΑΚΟΠΟΥΛΟΣ**
Παιδίατρος
Δέχεται καθ' ἑκάστην 11—2 καὶ 5—8.30 μ.μ. εἰς τὸ ἰατρεῖον του ἐπὶ τῆς ὁδοῦ Βότση 58—Κανακάρη (γωνία) τηλ. 277—597.

**ΚΩΝ. Β. ΜΟΣΧΟΒΟΣ**
Χειρουργὸς
**ΙΩΑΝΝΑ ΜΟΣΧΟΒΟΥ**
Ἀναισθησιολόγος
Δέχονται εἰς τὸ Ἰατρεῖον των ἐπὶ τῆς ὁδοῦ Κορίνθου 210-212, 3ος ὄροφος, καθ' ἑκάστην 6—9 μ.μ., πλὴν Σαββάτου, τηλ: 221—212 καὶ 429—492.

**Dr Κ. Π. ΔΑΡΕΙΩΤΗΣ**
ΙΑΤΡΟΣ
ΠΑΘΟΛΟΓΟΑΝΑΤΟΜΟΣ — ΚΥΤΤΑΡΟΛΟΓΟΣ
Δέχεται Ρήγα Φερραίου 50 (κάτω μέρος πλατείας Ὄλγας), τηλ 278—164.

**ΑΘΑΝ. Κ. ΔΗΜΗΤΡΟΠΟΥΛΟΣ**
ΜΑΙΕΥΤΗΡ — ΧΕΙΡΟΥΡΓΟΣ — ΓΥΝΑΙΚΟΛΟΓΟΣ
Δέχεται καθ' ἑκάστην (ἐκτὸς Σαββάτου καὶ Κυριακῆς) τὸ πρωΐ 10—1 μ.μ. εἰς τὴν κλινικήν του γωνία Βότση — Κανακάρη 174 τηλέφ.: 277-353 καὶ 274-396, τὸ ἀπόγευμα εἰς τὸ ἰατρεῖον του Ἁγίου Νικολάου 44 (6' ὄροφος). τηλ. 270-140 κατὰ τὰς ὥρας 6—8 μ.μ. μὲ ραντεβοῦ.

**Dr ΓΡΗΓ. ΣΟΛΩΜΟΣ**
Ὀρθοπεδικὸς Χειρουργὸς
Διδάκτωρ Πανεπιστημίου Ἀθηνῶν. Ἡ κλινική του ἐπὶ τῆς ὁδοῦ Ἑρμοῦ 76, τηλ. ἰατρείου 275—610, ἀσθενῶν 278—570.

**ΙΦ. ΝΙΚΟΛΑΪΔΟΥ — ΚΕΣΚΑ**
Ἰατρὸς — Μικροβιολόγος
Κορίνθου 275 καὶ Ἑρμοῦ τηλ 276—101, τηλ. οἰκίας 279—139

**ΚΙΤΣΑΡΑΣ ΣΠΥΡΙΔΩΝ**
Πνευμονολόγος - Φυματιολόγος
Δέχεται καθ' ἑκάστην 5—7 μ.μ Σάββατον 1—3 ἰατρεῖον-οἰκία πλατεία Ὑψηλῶν Ἁλωνίων ἀρ. 19 τηλ 321—549 καὶ 321—065.

**ΑΝΤΩΝΙΟΣ ΟΔ. ΠΑΤΟΥΧΑΣ**
Γυναικολόγος-Μαιευτὴρ-Χειρουργὸς
Εἰδικευθεὶς ἐπὶ 5ετίαν εἰς Ἀγγλίαν. Μαιζῶνος 38-40, τηλ. 220-595. Ὧραι ἰατρείου 10—1 π.μ., 6.30—8.30 μ.μ.

# ΙΑΤΡΟΙ-ΚΛΙΝΙΚΑΙ

**ΣΤΑΥΡΟΣ ΓΟΒΔΕΛΑΣ**
Ἰατρὸς
**ΑΔΑΜΑΝΤΙΑ ΓΟΒΔΕΛΑ**
Ὀδοντίατρος
δέχονται εἰς τὰ ἰατρεῖα τῶν ὁδὸς Παπαφλέσσα 21, τηλ. 320-475 καὶ 320-345.

**Dr Κ. Π. ΠΑΝΑΓΟΠΟΥΛΟΣ**
Παιδίατρος
Διδάκτωρ Πανεπιστημίου MONTPELLIER
Δέχεται μὲ ραντεβοῦ Ρήγα Φεραίου 50, ἐκτὸς ἀπὸ τὰ ἀπογεύματα τῆς Πέμπτης καὶ τοῦ Σαββάτου. Τηλ: 278—415

**ΙΩΑΝ. ΣΤΡΑΤΟΥΛΙΑΣ**
Μαιευτὴρ — Χειρουργὸς
Δέχεται εἰς τὴν κλινική του ἐπὶ τῶν ὁδῶν Μαιζῶνος — Βαλτετσίου 1 (πλησίον Ἀρσακείου) τηλ. 275-102.

**ΓΕΩΡΓΙΟΣ ΣΚΟΥΡΑΣ**
Ἰατρὸς
Ἐγκατασταθεὶς ἐν Πάτραις δέχεται καθ' ἑκάστην εἰς τὸ ἰατρεῖον του Στ. Βουλγάρεως 1 (ἄνωθεν φαρμακείου, πλατεία Βούδ) τηλ. 321—294 καὶ οἰκίας 322—666

**ΑΛΕΚΟΣ ΜΑΡΑΣΛΗΣ**
Μαιευτὴρ Χειρουργὸς
Δέχεται εἰς τὴν κλινικὴν του Μαιζῶνος 3, τηλ. 275-141 καὶ 277 690.

**ΔΗΜ. ΒΑΣ. ΝΑΣΙΟΠΟΥΛΟΣ**
Ἰατρὸς ἀκτινολόγος—ραδιολόγος
Δέχεται Κολοκοτρώνη 16—18, πλατεία Ὄλγας, παραπλεύρως Α' Ἀστυνομικοῦ τμήματος. Τηλ. 221-220 καὶ οἰκίας 321 065 ἢ 429-093. Διατίθεται φορητὸν μηχάνημα.

**Δ. ΠΑΠΑΔΟΠΟΥΛΟΣ**
Δερματολόγος Ἰατρὸς
Ἑρμοῦ — Κανακάρη 118, τηλέφ. 279—310. Δέχεται ἀπὸ 8.30—1 καὶ 4.30—7.30 μ.μ. Σάββατον ἀπόγευμα μόνον ἐπὶ συνεντεύξει.

**ΑΘ. ΤΙΜ. ΠΑΠΑΔΗΜΗΤΡΙΟΥ**
Παιδίατρος
Κορίνθου 227—233 καὶ Κολοκοτρώνη, παραπλεύρως Πανεπιστημίου, τηλ. 274-666 — Πάτραι.

**ΝΙΚΟΛΑΟΣ ΚΑΦΕΖΑΣ**
Ἰατρὸς — ἀκτινολόγος
Δέχεται εἰς τὸ ἰατρεῖον του Κορίνθου 251—53, τηλ. 277—603.

**ΧΡΙΣΤΟΣ ΚΑΖΑΝΤΖΗΣ**
Καρδιολόγος
Δέχεται Ἁγίου Νικολάου 53, τηλ. 273—702.

**Γ. Ι. ΠΑΠΑΤΣΩΡΗΣ**
Χειρουργὸς — Οὐρολόγος
Δέχεται καθ' ἑκάστην εἰς τὸ ἰατρεῖον του ἐπὶ τῆς ὁδοῦ Κορίνθου 251, τηλ. 275—432, ὧραι 11—1 καὶ 7—8.30' μ.μ., τηλ. οἰκίας: 277—778.

**Dr ΝΙΚ. ΛΑΓΟΥΜΙΝΤΖΗΣ**
Ὠτορινολαρυγγολόγος
Ἐπὶ 15ετίαν σπουδάσας καὶ ἐξασκήσας τὸ ἐπάγγελμα ἐν Ἀμερικῇ δέχεται εἰς τὴν κλινικὴν του Πατρέως 43, τηλ. 270—902, 272—493 καὶ οἰκίας 276—651

**Κ. ΔΑΣΚΑΛΟΘΑΝΑΣΗ**
Μαιευτὴρ — χειρουργὸς
Δέχεται στὴν κλινική του ραϊσκάκη 132 τηλέφωνα: 366, 275—201, 275—202, Ἰατρείου 6—8.30 μ.μ. πλὴν Σαββάτου καὶ πρωϊνὲς ὧρες ἐπὶ συνεντεύξει (ραντεβοῦ).

**Dr ΧΡ. ΟΙΚΟΝΟΜΟΠΟΥ**
Κυτταρολόγος - Παθολογοανατόμος
Διευθυντὴς Ἐργαστηρίου κομείου Πατρῶν Προσδιορισμὸς Ὠορρηξ Γεωργίου 11 καὶ Μαιζῶνος 272—972.

**ΙΩΑΝΝΗΣ Μ. ΓΙΑΛΕ**
Εἰδικὸς Παθολόγος
Δέχεται Ρήγα Φεραίου 6 276 892.

**ΑΠ. Σ. ΑΠΟΣΤΟΛΟΠΟΥ**
Ἰατρὸς
Ἀκτινολόγος — ραδιολ
Πλατεῖα Γεωργίου 27 ( ρος), τηλ. 272—880 καὶ 274—818, Πάτραι.

**ΝΙΚ. Β. ΡΑΠΤ**
Παιδίατρος
Δέχεται καθ' ἑκάστην τρεῖον του, Μαιζῶνος 69 ( γας) ἀπὸ 11—1.30' 5—8 μ.μ., τηλ: 276—661.

**ΔΗΜ. ΧΡΙΣΤΟΠΟΥΛ**
Ὀδοντίατρος
Ἐπανεγκατεστάθη Κορίνθου — Φιλοποίμενος λέφ. 274-106.

**ΑΘ. ΠΑΠΑΔΗΜΗΤ**
Νευρολόγος — Ψυχία
Πατρέως — Μαιζῶνος 272-058.

**ΚΑΣΣΑΝΔΡΑ ΛΕΟΝΤ — ΚΑΡΑΛΗ**
Εἰδικὴ καρδιολόγος
Δέχεται καθ' ἑκάστην καὶ 5—8μ.μ. (πλὴν Τετάρτης Σαββάτου). Ὁδὸς Κανακ καὶ Πατρέως. Τηλ. 274—

**ΜΙΧ. Γ. ΦΕΙΔΙΑΣ**
Ὀρθοπεδικὸς Χειρουργὸς
Μετεφέρθη ἐπὶ τῆς ὁδοῦ ραϊσκάκη 132, τηλ. 277-43 εἰς τὸν α' ὄροφον τῆς κῆς «Ἱπποκράτης».

**ΠΑΝ. ΚΑΡΑΧΑΛΙΟΣ**
Εἰδικὸς Παθολόγος
Τέως ἐπιμελητὴς - Διευθυντὴς τῆς Παθολογικῆς τοῦ Γεν. Κρατικοῦ Νοσ δέχεται εἰς τὸ ἰατρεῖον του θου - Ἑρμοῦ 56 Α' ὄροφος 277—181 (Πάτραι) καὶ 4 (Ρίον).

**Dr ΔΗΜ. ΚΟΥΚΟ**
Ἰατρὸς — Οὐρολόγος
Παθήσεις νεφρῶν, ύστεως, γεννητικῶν ὀργάνων δέχεται εἰς τὴν Οὐρολογικὴ κλινικὴ «Ἱπποκράτης» κη 132 (παραπλεύρως ας), τηλ. 272—180 καὶ οἰκίας 263—397

**ΣΤΑΜΑΤΙΟΣ ΣΚΙ**
Ὀδοντίατρ
Δέχεται εἰς τὸ ἰατ πλατεία Γεωργίου 27 στὴν πλὴν Σαββάτου κῆς, τηλ 273-689.

ΝΕΟ ΕΡΓΑΣΤΗΡΙΟΝ
ΜΙΚΡΟΒΙΟΛΟΓΙΑΣ - ΒΙΟΧΗΜΕΙΑΣ
ΑΙΜΑΤΟΛΟΓΙΑΣ - ΠΑΡΑΣΙΤΟΛΟΓΙΑΣ
ΒΑΣΩΣ ΧΡ. ΚΟΥΛΗ
ΙΑΤΡΟΥ ΜΙΚΡΟΒΙΟΛΟΓΟΥ
ΚΑΝΑΚΑΡΗ 143 — ΓΕΡΟΚΩΣΤΟΠΟΥΛΟΥ
ΤΗΛΕΦ. 221-902 — ΠΑΤΡΑΙ

Dr ΑΝΔΡΕΑΣ Δ. ΚΑΤΣΑΜΠΑ
ΔΕΡΜΑΤΟΛΟΓΟΣ — ΑΦΡΟΔΙΣΙΟΛΟΓΟΣ
ΕΠΙΜΕΛΗΤΗΣ ΠΑΝΕΠΙΣΤΗΜΙΟΥ ΑΘΗΝΩΝ
(Νοσοκομεῖον Α. Συγγροῦ)
REGISTRAR OF ST. JOHN'S HOSPITAL FOR
SEOSES OF THE SKIN. UNIVERSITY OF LONDO
Ἐγκατεστάθη εἰς τὴν Ἀθήνα Σκουφᾶ 35 & Βα
κουρεστίου, τηλ. 619-542. Δέχεται καθ' ἑκάστην 6—8
πλὴν Σαββάτου

ΝΕΟΝ ΑΚΤΙΝΟΛΟΓΙΚΟΝ ΕΡΓΑΣΤΗΡΙ
ΙΑΤΡΟΥ
ΑΛΕΞΑΝΔΡΟΥ ΓΙΑΝΝΑΚΟΥ
ΑΚΤΙΝΟΛΟΓΟΥ — ΡΑΔΙΟΛΟΓΟΥ
ΚΟΡΙΝΘΟΥ 227—233
(Παραπλεύρως Πανεπιστημίου)
ΤΗΛΕΦ. 222—112

οτι ζηταει το σπιτι
ΑΦΟΙ ΝΙΚΟΛΕΤΑΤΟΥ-ΓΡ. ΚΟΥΒΕΡΙΑΝΟΣ
Κορινθου 208 τηλ 221.921-221.922 ΠΑΤΡΑΙ

Συναρπαστικὴ ἱστορικὴ περιπέτεια

# Αἰκατερίνη ἡ τραγικὴ βασίλισσα τῆς Κύπρου

Οἱ Ἐνετοὶ μηχανορραφοῦσαν, οἱ Τοῦρκοι παραμόνευαν

68ον

*Ὁ Μαλατέστα εἶχεν ἐξωσθῆ ἀπὸ τὰ κράτη του ὑπὸ τοῦ Καίσαρος Βοργία καὶ εἶχε καταφύγει εἰς τὴν Βενετίαν, τῆς ὁποίας εἶχε γίνει πολίτης. Εἶχε παραχωρήσει τὴν κτῆσιν τοῦ Ρίμινι εἰς τὴν Δημοκρατίαν, ἡ ὁποία εἶχεν ἐγκαταστήσει ἐκεῖ, ὡς ἁρμοστήν, τὸν Ντομένικο Μαλιπιέρο, εἶχε διορίσει δὲ τὸν Βιντσέντζο Βαλέριο ὡς διοικητὴν τῆς φρουρᾶς τῆς «Ρόκκα» (ἄκρο πόλεως). Εἰς ἀντάλλαγμα, ὁ Μαλατέστα εἶχε λάβει τὸν πύργον τῆς Τσιταντέλλα, ὅστις δὲν ἀπέχει πολὺ ἐκ τοῦ Ἄζολο καὶ σχέσεις καλῆς γειτονίας εἶχον ἀναπτυχθῆ μεταξὺ τῶν δύο ἐξωσθέντων ἡγεμόνων, ἑνωθέντων ὑπὸ τῆς κοινῆς κακοτυχίας των. Ἆρά γε ὁ Πανδόλφο ἠγάπησε πράγματι τὴν Αἰκατερίνη; Ἡ ἀπάντησις εἰς τὸ ἐρώτημα τοῦτο εἶναι δυσχερής. Εἶναι βέβαιον, ὅτι ὁ Μαλατέστα ἐπεσκέπτετο συχνὰ τὴν ἔπαυλιν τοῦ «Μπάρκο», ἀλλὰ ὁ θρύλος λέγει, ὅτι ἦτο ἐραστὴς μιᾶς τῶν θεραπαινίδων τῆς βασιλίσσης, ὀνόματι Φιαμμέττα καὶ ὅτι χάριν αὐτῆς μετέβαινεν εἰς τὸ Ἄζολο. Ἆρα γε ὑπεκρίνετο αἴσθημα γιὰ τὴν θεραπαινίδα, ἁπλῶς καὶ μόνον διὰ νὰ ἀποκρύψῃ τὸν ἔρωτά του διὰ τὴν Αἰκατερίνην, ἢ μήπως αἱ ἐπισκέψεις του εἰς τὴν οἰκοδέσποιναν εἶχον ὡς σκοπὸν νὰ διευκολύνουν τὰ ραντεβοῦ του διὰ τὴν νεαρὰν θεραπαινίδα; Ἄγνωστον.*

*Ἴσως ἀκόμη αἱ σχέσεις των νὰ ἦσαν ἁπλῶς φιλικαί. Εἶναι κατὰ τὸ μᾶλλον ἢ ἧττον ἀπίθανον, ὅτι ὁ ἄρχων τοῦ Ρίμινι, ἄνθρωπος θρασύς, κυνικὸς καὶ ἐρωτύλος, θὰ ἔτρεφεν εἰλικρινῆ αἰσθήματα καὶ ὅτι ἡ σοβαρὰ Αἰκατερίνη θὰ ἐρωτεύετο τὸν τυχοδιώκτην αὐτὸν εὐπατρίδην, ἀναμφισβητήτως γοητευτικὸν καὶ εὐσταλῆ, μὲ τὴν κυρτὴ μύτην του καὶ τὰ σγουρὰ μαλλιά του, ἀλλ' ἀμφιβόλων ἠθῶν. Ἐκτὸς ἐὰν ἐσκέφθη νὰ τὸν χρησιμοποιήσῃ ὡς ὄργανόν της διὰ νὰ ἀνακτήσῃ τὴν Κύπρον. Αὐτὸ θὰ ἦτο πιθανῶς δελεαστικὸν διὰ τὸν Μαλατέστα, πάντοτε πρόθυμον διὰ κάποιαν μάχην καὶ ἐπὶ πλέον, ἀποστερηθέντα τὸ κράτος του. Θὰ ἦτο εὐπρόσδεκτος δι' αὐτὸν ἡ εὐκαιρία νὰ ἀποκτήσῃ ἓν μικρὸν βασίλειον εἰς τὴν Ἀνατολήν, ἐκ τῆς κληρονομίας τῶν Λουζινιάν, καὶ δὲν ἀποκλείεται καθόλου, ἡ ψυχρὰ Κορνάρο καὶ ὁ ἔκδοτος εἰς ἄλλας ἀπολαύσεις Μαλατέστα, νὰ συνῆψαν μεταξύ των μίαν συμφωνίαν συμφερόντων, προωρισμένην νὰ καταλήξῃ εἰς «γάμον εὐπρεπείας» καὶ εἰς τὴν κοινὴν ἀνάρρησιν των ἐπὶ τοῦ θρόνου τοῦ Ἰακώβου Β'.*

*Ἐὰν τὸ ἔκαμαν αὐτό, δὲν ὑπελόγισαν ἀσφαλῶς τὴν ἄγρυπνον ἑτοιμότητα τῆς Βενετίας, ὅπως πατάξῃ οἱανδήποτε ἀπόπειραν ἀνατροπῆς ἢ ἀμφισβητήσεως τῆς ἀπολύτου κυριαρχίας της εἰς τὴν Κύπρον. Ἡ Δημοκρατία, γνωρίζουσα τὴν φιλοδοξίαν καὶ τὴν τολμηρὰν ἀπληστίαν τοῦ Μαλατέστα, δὲν θὰ ἐπέτρεπε ποτὲ ἕνα τοιοῦτον γάμον, καὶ δεδομένου ὅτι ὁ τυχοδιώκτης ἐξηρτᾶτο ἀπὸ τὴν γερουσίαν, ἦτο εὔκολον νὰ συστήσουν εἰς αὐτὸν σωφροσύνην καὶ ἀραίωσιν τῶν ἐπισκέψεών του εἰς Ἄζολο. Ἐὰν τυχὸν ἡ Αἰκατερίνη εἶχεν ἐλπίσει νὰ ἀποκτήσῃ εἰς τὸ πρόσωπόν του ἕνα σύμμαχον καὶ ἕνα συστασιώτην, τὰ προνοητικὰ μέτρα τοῦ Συμβουλίου τῶν Δέκα διέλυσαν πάντα ταῦτα.*

*Ἐν πάσῃ περιπτώσει, εἴτε ἐπειδὴ εἶχε κρυώσει τὸ πάθος του διὰ τὴν Φιαμμέττα, εἴτε διότι ἔκρινεν ἀπρόσιτον τὸ στέμμα τῆς Κύπρου, τῆς Ἀρμενίας καὶ τῆς Ἱερουσαλήμ, ὁ πονηρὸς Πανδόλφο περιώρισε τὰς ἐπισκέψεις του εἰς τὸν «Παράδεισον» τοῦ Ἄζολο καὶ μετέβαινεν ἐκεῖ μόνον ὡς γείτων, μετέχων ἁπλῶς εἰς τὰς ἑορτὰς εἰς τὰς ὁποίας προσεκαλοῦντο ὅλοι οἱ ἄρχοντες τῶν περιχώρων, ἀπέφευγε δὲ πλέον νὰ ἐπιδεικνύῃ ὑπερβολικὴν οἰκειότητα μὲ τὴν βασίλισσαν, δυναμένην νὰ προξενήσῃ κακὸν εἰς τὴν κεφαλήν του, ὡς εἶχε συμβῆ μὲ τὸν Δημήτριον ἐκ Λευκωσίας.*

*Ὅταν ἡ Αἰκατερίνη ἔπληττεν εἰς τὸ Ἄζολο, ἔφευγεν εἰς τὴν Βενετίαν, ὅπου τὴν ὑπεδέχοντο πάντοτε μὲ τὰς μεγαλυτέρας τιμάς. Ἐπωφεληθεῖσα τῆς δριμύτητος τοῦ χειμῶνος τοῦ 1491, κατὰ τὸν ὁποῖον αἱ λιμνοθάλασσαι ἐπάγωσαν καὶ οἱ Βενετσιάνοι ἐπαγοδρομοῦσαν εἰς τὸ Γκρὰν Κανάλε, ἡ Αἰκατερίνη ἔσπευσε νὰ μετάσχῃ εἰς τὰς χειμερινὰς ἀθλοπαιδιάς, καὶ παρέστη εἰς τὴν μεγάλην «γιόστραν» ἐπὶ πάγου, τὴν ὁποίαν διεξήγαγον οἱ ἱππεῖς στρατιῶται πρὸς τιμήν της. Δυστυχῶς, ἠσθένησε καὶ ὁ ἰατρός της τὴν ἀπέστειλε διὰ λουτροθεραπείαν εἰς τὸ χωρίον Ἄλμπανο, ἐκ τοῦ ὁποίου ἐπέστρεψε τὸν Ἰούνιον.*

*Ἡ Αἰκατερίνη Κορνάρο μετέβη πάλιν εἰς τὴν Β ἐπ' εὐκαιρίᾳ τῆς ἐκεῖ ἐπισκέψεως τῆς Ἐλεονώρας τ νῶνος, συζύγου τοῦ δουκὸς Ἔρκολε τῆς Φερράρας. Ἡ νόματι βασίλισσα τῆς Κύπρου ἀφίκετο ἐν μεγαλοπρεπ εἰς τὴν λιμνοθάλασσαν, ὅπου τὴν ἀνέμενεν ὁ «Βουκέν Αὐτὴ προΐστατο, ἀκολούθως, εἰς τὰς ἑορτὰς καὶ τοὺς χρ δικὸν κάθισμα ἐπεφυλάσσετο δι' αὐτὴν εἰς τὰ θεάματα, θρόνου, καὶ εἰς ὅλας τὰς περιστάσεις ἡ Δημοκρατία δὲν πε ποτὲ νὰ τὴν περιποιῆται ὡς βασίλισσαν, τοῦθ' ὅπερ βαίως, πενιχρὰ παρηγορία διὰ τὴν ἀφαίρεσιν τοῦ στέμμ ἀλλ' ἐκολάκευε τουλάχιστον τὴν φιλοτιμίαν της.*

*Κατὰ τὰς συναντήσεις της μὲ τὴν Ἐλεονώραν, ἡ το, ὡς [illegible], θυγάτηρ τοῦ βασιλέως τῆς Νεαπόλ δινάνδου, ὅστις ὠρέγετο τόσον πολὺ τὴν Κύπρον καὶ παθήσει νὰ νυμφεύσῃ ἕνα υἱόν του μὲ τὴν χήραν τοῦ Β'. παρετηρήθη ὅτι αἱ δύο γυναῖκες συνωμίλουν ἐπὶ μηλῇ τῇ φωνῇ, καὶ τὸ πρᾶγμα ἐσχολιάζετο πολύ. Περὶ μίλουν, ἆρα γε; Ἴσως περὶ ἀσημάντων πραγμάτων, [illegible] πάντοτε καχύποπτοι, ἠνωχλήθησαν ὁμιλίαν αὐτήν, ἡ ὁποία ἦτο πιθανῶς τὸ προοίμιον [illegible]. Ὁ ἐνδεχόμενος γάμος τῆς Αἰ τοῦ Ναπολιτάνου πρίγκηπος ἐθεωρεῖτο πάντοτε ὡς κίν τῆς Βενετίας, οἱ ἄρχοντες τῆς ὁποίας ἐφοβήθησαν μυστηριώδεις ἐκεῖναι συνομιλίαι ἦσαν τὸ προοίμιον [illegible] μεταξὺ τῆς βασιλίσσης τῆς Κύπρου καὶ τοῦ ἐχθροῦ της.*

ΣΥΝΕΧΙΖΕ