ΝΕΑ ΑΠΟ ΤΗΝ ΔΥΤ. ΓΕΡΜΑΝΙΑ ΣΕ ΕΙΚΟΝΕΣ

Ο ΠΡΟΕΔΡΟΣ ΤΗΣ ΔΗΜΟΚΡΑΤΙΑΣ ΕΧΕΙ «ΔΙΑΚΟΠΕΣ» ΣΤΟ ΚΤΗΜΑ ΤΟΥ

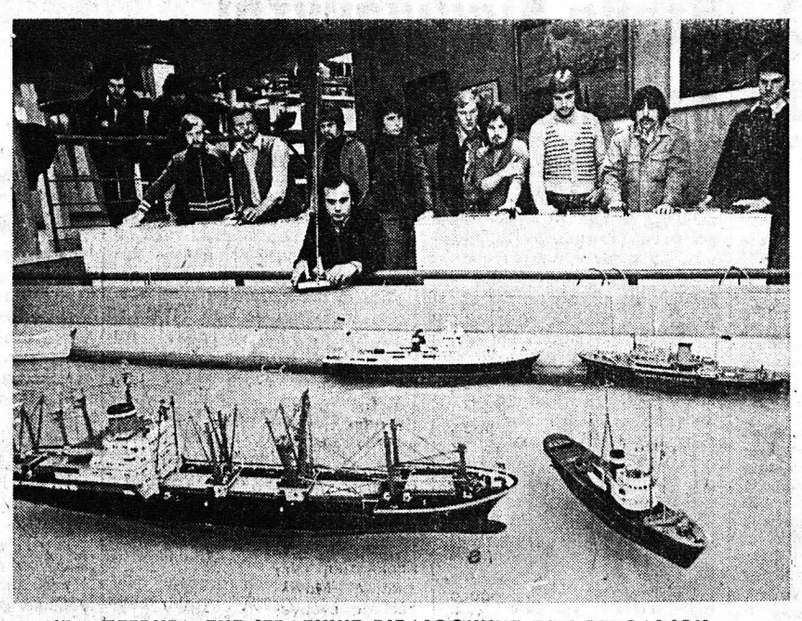

ΝΕΑ ΠΤΕΡΥΓΑ ΤΗΣ ΙΕΡΑΤΙΚΗΣ ΒΙΒΛΙΟΘΗΚΗΣ ΤΟΥ ΒΕΡΟΛΙΝΟΥ

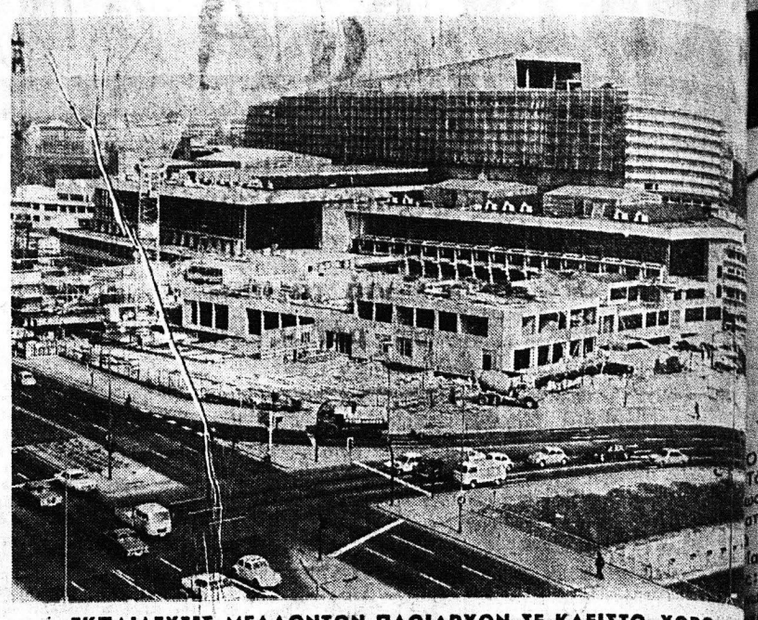

ΕΚΠΑΙΔΕΥΣΕΙΣ ΜΕΛΛΟΝΤΩΝ ΠΛΟΙΑΡΧΩΝ ΣΕ ΚΛΕΙΣΤΟ ΧΩΡΟ

ΒΟΝΝΗ.— Σέ δύο κράτη ἔχουν ἐφέτος οἱ ἐξέχοντες πολιτικοὶ περιορισμένες θερινές διακοπές: Στίς Ἡνωμένες Πολιτεῖες Ἀμερικῆς ὅπου θὰ διεξαχθοῦν τὸν Νοέμβριο ἐκλογές γιὰ τὴν ἐκλογὴ προέδρου καὶ στὴ Δυτικὴ Γερμανία ὅπου θὰ ψηφίσουν οἱ πολίτες τὴν 3η Ὀκτωβρίου νέα ὁμοσπονδιακὴ βουλή — ἴσως δέ καὶ νέα κυβέρνησι. Οἱ ὑπουργοὶ τοῦ σοσιαλο—φιλελευθέρου συνασπισμοῦ στὴ Βόννη, μποροῦν ἔτσι νὰ πάρουν θερινές διακοπές γιὰ λίγες μέρες μόνο. Περνοῦν δὲ τὶς διακοπὲς στὴ χώρα τους ὥστε ν' ἀρχίσουν πάλι σύντομα τὸν ἐκλογικὸ ἀγῶνα. Ἐπίσης καὶ οἱ ἐξέχοντες πολιτικοὶ τῆς ἀντιπολιτεύσεως (χριστιανοδημοκρατικὴ ἕνωσι—χριστιανοσοσιαλιστικὴ ἕνωσι), ἐπιδιώκουν καὶ στὴ διάρκεια τῶν διακοπῶν τῆς βουλῆς τὴν εὕνοια τῶν ἐκλογέων. Ἀκόμα καὶ ὁ ὁμοσπονδιακὸς πρόεδρος τῆς δημοκρατίας Βάλτερ Σέελ ξεκουράζεται μὲ τὴν οἰκογένειά του στὸ ἀγρότημα ποὺ ἔχει κοντὰ στὸ Σάλτσμπουργκ (στὴ φωτογραφία). Μένει δὲ ἐκεῖ μόνον ὅσο καιρὸ χρειάζεται γιὰ ν' ἀνακαινιστῆ ἡ κατοικία του, ἡ ἔπαυλις Χάμερσμιτ στὴ Βόννη. Θὰ παραμείνῃ μὲν ὁ ἴδιος στὴν ὑπηρεσία ὡς τὸ 1979, ἐξακολουθεῖ ἐν τούτοις ν' ἀποτελῆ ἕναν πολύτιμο «συμπαραστάτη στὶς ἐκλογές» γιὰ τὸ φιλελεύθερο —δημοκρατικὸ κόμμα ποὺ ἀνήκει.

ΒΕΡΟΛΙΝΟ.— Στὸ πολιτιστικὸ κέντρο τοῦ Δυτικοῦ Βερολίνου στὴν πλατεῖα «Κέμπερπλατς», ἀνεγείρεται ἕνα νέο κτίριο: Ἡ νέα κρατικὴ βιβλιοθήκη (στὴ φωτογραφία), εἶναι ἔργο τοῦ ἀρχιτέκτονος καθηγητοῦ Χάνς Σαρούν, βρίσκεται δὲ πλάϊ στὴν νέα ἐθνικὴ πινακοθήκη (ἔργο τοῦ φόν ντέ Ρόε). Κοντὰ στὴ νέα βιβλιοθήκη εἶναι καὶ τὸ κτίριο τῆς Φιλαρμονικῆς τοῦ Δυτικοῦ Βερολίνου ποὺ εἶναι ἐπίσης ἔργο τοῦ Σαρούν. Στὸ τέλος τοῦ 1977 ποὺ θὰ περατωθῆ ἡ νέα βιβλιοθήκη, θὰ εἶναι μία ἀπὸ τὶς σημαντικώτερες τῆς Εὐρώπης. Θὰ περιέχει ἀκτὼ ἑκατομμύρια τόμους βιβλίων — καὶ σέ ὑπόγειους χώρους ἀποθηκεύσεως — θὰ διατίθενται δέ 200.000 βοηθήματα βιβλίων ὡς καὶ 1.200 θέσεις γιὰ διάβασμα. Ἱδρυτὴς τῆς κρατικῆς βιβλιοθήκης τοῦ Δυτικοῦ Βερολίνου εἶναι τὸ «ἵδρυμα πρωσσικῆς πολιτιστικῆς ἰδιοκτησίας» ποὺ ὑποστηρίζεται ἀπὸ τὴν ὁμοσπονδιακὴ κυβέρνησι καὶ ἀπὸ τὶς ὁμοσπονδιακὲς χώρες. Ἡ κυρίως ἀποστολὴ τῆς συλλογῆς αὐτῆς εἶναι ὁ δανεισμὸς βιβλίων, δίνεται δὲ ἰδιαίτερη βαρύτητα σέ ἐπιστημονικά— λογοτεχνικὰ ξένα βιβλία ὡς καὶ στοὺς τομεῖς τῶν περιοδικῶν καὶ τῆς διεθνοῦς ὑπηρεσιακῆς ἀνταλλαγῆς συγγραμμάτων.

ΜΠΡΕΜΕΡΧΑΦΕΝ.— Οἱ μέλλοντες πλοίαρχοι ἐκπαιδεύονται στὴ ναυσιπλοΐα ἀκόμα καὶ σέ κλειστὸ χῶρο ὅπως π.χ. στὸ «γερμανικὸ μουσεῖο ναυσιπλοΐας», στὸ Μπρέμερχαφεν τῆς Δυτικῆς Γερμανίας. Κατόπιν δέ μεταφέρουν στὴ πρᾶξι τὴν ρύθμισι ἐξ ἀποστάσεως διδάχτηκαν μὲ τὰ μοντέλα πλοίων στὴν αἴθουσα διδασκαλίας φωτογραφία, μία ὁμάδα φοιτητῶν τοῦ εἰδικοῦ τομέως τῆς ... κῆς Σχολῆς, τοῦ Μπρέμερχαφεν, ρυθμίζει τὴν συν... νία τῶν πλοίων σέ μιὰ εἴσοδο λιμένος. Οἱ φοιτηταὶ ἐξο... ται, μὲ τὴν καθοδήγησι τοῦ καθηγητοῦ, στὴν πλεύρισι καὶ ἀπ... σι πλοίων, στὴν στροφὴ σέ στενὸ πλώϊμο ὕδωρ, διεξάγουν ... σκήσεις προσπεράσεως καὶ ρυμουλκήσεως πλοίων. —Οἱ ... πτες τοῦ μουσείου μποροῦν ἐξ ἄλλου σέ ὧρες ποὺ δέν ... μαθήματα, νὰ δοκιμάζουν τὶς ναυτικές τους ἱκανότητες ... ξαμενὴ ἀσκήσεων τοῦ μουσείου καὶ νὰ δίνουν διαταγὲς ἀπ' ... κατ' ἀστάσεις πηδαλιουχήσεως σέ πλοῖα— κοντένερ, σέ ... ὀκτάπωρα, σέ ρυμουλκά, σέ πλοῖα ποὺ προστατεύουν τὴν ... ὡς καὶ σέ μεγάλα δεξαμενόπλοια.

Η «ΙΕΡΟΤΕΛΕΣΤΙΑ ΤΗΣ ΕΥΧΑΡΙΣΤΗΣΗΣ» ΤΡΟΠΟΣ ΖΩΗΣ

Ἡ ἀναζήτησις ἰδανικῆς σεξουαλικῆς ἐμπειρίας

Ἕνα βιβλίο ποὺ ἔχει σκοπὸ νὰ βοηθήση τὰ ἀνδρόγυνα νὰ ζήσουν καλύτερα. - Ἡ σύγχυσις στὸν τομέα αὐτὸν ἐπιτείνεται ἀπὸ τὴν σύγχυση ποὺ ἔχουν οἱ ἴδιοι οἱ ψυχολόγοι

Ἡ δρ. Ἔλεν Καπλάν, εἶναι μιὰ ἐλκυστικὴ, ἔξυπνη καὶ πειστικὴ γυναίκα, ποὺ ἔχει ὅλα τὰ προσόντα γιὰ νὰ γίνῃ μιὰ ἱέρεια τῆς λατρείας τοῦ σέξ, στὴν ἐποχή μας. Ὑπάρχει ὅμως, κάτι τὸ λυπητερὸ στὴν δουλειά της. Εἶναι ἕνας ἐμπειρογνώμονας τῆς ἐποχῆς μας ποὺ μᾶς φέρνει ἕνα βῆμα μακρυὰ ἀπὸ τὸν ρομαντισμὸ καὶ τὴν ἀναζήτηση ἔρωτα καὶ μᾶς ὁδηγεῖ στὴν ἀναζήτηση τῆς ἰδανικῆς σεξουαλικῆς ἐμπειρίας.

Ἡ κύρια ἐπιδίωξή της εἶναι νὰ μᾶς κάνη νὰ ἀφιερώσουμε τὴν προσοχή μας στὸ «μὲ ποιὸ τρόπο θὰ κάνουμε ἔρωτα» καὶ ὄχι στὸ «γιατὶ κάνουμε ἔρωτα».

Στὸ ὄμορφο ἀλλὰ καὶ ἀκριβὸ βιβλίο της (κοστίζει ἕξη λίρες) ποὺ ἔχει τὸν τίτλο «Τὸ εἰκονογραφημένο ἐγχειρίδιο τῆς σεξουαλικῆς θεραπείας», ἕνα ἔργο ποὺ θὰ γίνῃ τὸ αὐριανὸ βιβλίο, ἡ δόκτωρ Καπλὰν κηρύσσει μιὰ νέα ἰδέα: «Εὐχαριστήση».

Ὅπως θὰ ἔχετε μαντέψει, πρόκειται γιὰ ἕνα νέο χῶρο γιὰ τὸ πεπαλαιωμένο «πασπάτεμα».

Ἡ «ἱεροτελεστία τῆς εὐχαριστήσης» ἔχει σκοπὸ νὰ βοηθήση τὰ ἀνδρόγυνα νὰ δυναμώσουν τὸν δεσμὸ τῆς ἀγάπης μεταξύ τους. Ἀλλὰ ἂν ὑπάρχη ἀγάπη τότε γιατὶ τὰ ἀνδρόγυνα ποὺ σ' ὅλα τὰ οἰκογενειακά τους θέματα δὲν ἀντιμετωπίζουν προβλήματα, πρέπει νὰ μάθουν πῶς νὰ δώσουν εὐχαρίστηση ὁ ἕνας στὸν ἄλλον;

Ἡ ἀπάντηση βασίζεται στὴν ἔμφαση ποὺ δίδεται σήμερα στὴν σεξουαλικὴ ἐπιτυχία, γεγονὸς ποὺ κάνει πολλὰ ἀνδρόγυνα νὰ αἰσθάνωνται ἀποτυχημένα στὸν τομέα αὐτό.

Τὸ βιβλίο αὐτὸ τῆς δρος Κάπλαν εἶναι ἕνα ἀπὸ ἐκεῖνα τὰ βιβλία ποὺ ὁρίζουν τὸν στόχο ἑνὸς «καλοῦ σέξ», καὶ τοῦ τρόπου μὲ τὸν ὁποῖο νὰ τὸ πετύχουμε, ἀλλὰ ταυτόχρονα συντελοῦν ὥστε νὰ δημιουργηθῆ μιὰ συχνὰ δυστύχισμένη ἀναζήτηση τῆς κατακλεισμικῆς σεξουαλικῆς ἐμπειρίας — κάθε φορά.

Ὁποιαδήποτε καὶ ἂν εἶναι τὰ ἄλλα προσόντα της, τὰ προσόντα τῆς δρος Καπλὰν σὰν σεξουαλικὸ σύμβολο εἶναι ἐντυπωσιακά. Ἐκπαιδεύτηκε νὰ γίνῃ ψυχίατρος καὶ ψυχαναλυτὴς καὶ ἔχει γράψει ἕνα ἱστορικὸ βιβλίο μὲ τίτλο «τὴν νέα σεξουαλικὴ θεραπεία».

Εἶναι ὑφηγήτρια στὴν ἰατρικὴ σχολὴ τοῦ πανεπιστημίου Κορνέλ, ἐπικεφαλῆς τῆς ἐκπαίδευσης τῶν φοιτητῶν καὶ διευθύντρια μιᾶς φημισμένης κλινικῆς σεξουαλικῆς θεραπείας στὴν Νέα Ὑόρκη.

Τὸ νέο της βιβλίο εἶχε σκοπὸ νὰ βοηθήση «τὰ μέσα ζευγάρια νὰ μπορέσουν νὰ ἀντιμετωπίσουν τὰ σεξουαλικά τους προβλήματα». Ἀγνοῶντας ὅτι εἶναι ἀμφισβητήσιμο ἂν τέτοια ζευγάρια εἶναι «μέσα» καὶ ὅτι αὐτὸ ποὺ ἔχει σημασία εἶναι νὰ μπορέση κανεὶς νὰ ἀντιμετωπίση τὰ προβλήματά του, ἡ ἴδια ἡ δρ. Κοπλὰν εἶναι σὲ θέση νὰ χειρισθῆ τὸ ἐπαγγελματικό της γόητρο.

«Ἡ σεξουαλικὴ θεραπεία θεωρεῖτο μέχρι πρόσφατα σὰν μιὰ ἐπιπόλαια καὶ κάπως ἄσημη ἀπασχόληση παρὰ μιὰ γνήσια θεραπεία ἑνὸς προβλήματος ποὺ εἶναι σοβαρὸ καὶ πολὺ διαδεδομένο».

ΟΙ ΑΝΤΙΛΗΨΕΙΣ ΑΛΛΑΖΟΥΝ

«Σήμερα οἱ ἀντιλήψεις τῶν ἀνθρώπων, ἀλλάζουν — ἡ σεξουαλικὴ δυστυχία συζητιέται στὴν τηλεόραση τῆς Βρεταννίας σὲ εἰδικὰ προγράμματα σὰν κι' αὐτὸ ποὺ ἔχει τὸν τίτλο «Προβλήματα».

»Ὁμάδες σεξουαλικῆς θεραπείας ὅπως ἡ καινούργια — σεξουαλικὴ κλινικὴ τοῦ νοσοκομείου Γκάϊς τοῦ Λονδίνου, δημιουργοῦνται τώρα πλέον μὲ πολὺ πετυχημένα ἀποτελέσματα».

Ἡ ἄσχημη πλευρὰ τῆς νέας ἐπιστήμης τῆς σεξολογίας εἶναι ὅτι τὰ ὡραῖα καὶ οἱ ἠθικὲς ἐκφράσεις ἐξαφανίζονται γιὰ νὰ πάρη τὴ θέση τους μιὰ νέα φρασεολογία. Τὸ σὲξ γίνεται «μιὰ περιοχὴ μεγίστης τρωτότητος στὸν ἄνθρωπο», στὰ ἀνδρόγυνα δίδονται συνταγὲς μὲ «εἰδικὲς σεξουαλικὲς πράξεις» ποὺ θὰ πρέπει νὰ γίνονται στὸ ἰδιωτικὸ περιβάλλον τῶν ὑπνοδωματίων τους, καὶ ἡ σεξουαλικὴ θεραπεία βασίζεται πάνω σὲ «συστηματοποιημένες ἐρωτικὲς ἐμπειρίες».

Ἡ δρ. Καπλὰν παραδέχεται ὅτι ἡ ἄποψη αὐτὴ εἶναι στενή, ἀλλὰ δὲν ἀπολογεῖται γι' αὐτό: «Ἡ ἐρωτικὴ ὕπαρξη ἑνὸς ἀνθρώπου ἀποτελεῖ ἕνα σπουδαῖο μέρος τῆς ἀνθρώπινης ἐμπειρίας».

Ἀλλὰ προσθέτει: «Ἐνῶ συγκεντρώνουμε τὴν προσοχὴ μας στὸ σὲξ, θὰ πρέπει ἐπίσης νὰ φροντίσουμε γιὰ τὸν πλατὺ ψυχικὸ κόσμο τοῦ ἀνθρώπου τοῦ ὁποίου ἡ σεξουαλικότητα ἀποτελεῖ ἕνα ἀναπόσπαστο καὶ ὅμορφο μέρος».

Αὐτὸς εἶναι ὁ λόγος γιὰ τὸν ὁποῖο δὲν εἶναι ἱκανοποιημένη μὲ τὴν σεξουαλικὴ θεραπεία ποὺ χρησιμοποιεῖται στὴν Ἀγγλία καὶ τὴν Ἀμερική, ὅπου προμηθεύονται σὰν «ἐραστὲς ἀντικαταστάτες», ἄγνωστοι ποὺ κάνουν ἔρωτα μὲ τοὺς ἀσθενεῖς.

«Ἕνας ἀπὸ τοὺς κύριους σκοποὺς τῆς σεξουαλικῆς θεραπείας εἶναι νὰ ἐξευγενίσει τὴν σεξουαλικὴ σχέση», λέγει. «Τὸ σὲξ μ' ἕνα πληρωμένο ἄγνωστο ἄσχετα μὲ τὸ πόσο τέλειο εἶναι, εἶναι μηχανικὸ καὶ δὲν μπορεῖ νὰ βοηθήση σὲ τίποτα».

Ἡ δρ. Καπλὰν προσδιορίζει τὶς «περιοχὲς ἀποτυχίας» στὴ σεξουαλικὴ πράξη ποὺ ὁδηγοῦν στὴν ἀνικανότητα τοὺς ἄνδρες καὶ στὴν ψυχρότητα τὶς γυναῖκες. Πολλὲς περιπτώσεις εἶναι εὔκολες νὰ θεραπευθοῦν ἐπειδὴ ὑπάρχει ἡ βαθειὰ ἀγάπη ἀνάμεσα στὸ ἀνδρόγυνο: «Ἕνας ἀληθινὸς δεσμὸς ἀγάπης ἀκόμη καὶ ὅταν ὑπάρχουν ἐπιφανειακὰ διαπληκτισμοὶ καὶ μικροδιαφορές, βελτιώνει τὴν πρόγνωση τῆς σεξουαλικῆς θεραπείας, σὲ μεγάλο βαθμό.

«Τὰ ἀνδρόγυνα ποὺ ἀγαποῦν ὁ ἕνας τὸν ἄλλο βαθειά, ἐπιθυμοῦν νὰ αἰσθανθοῦν ὁ ἕνας τὸν ἄλλο μὲ ὅλη τους τὴν δυνατότητα τόσο συνειδητά, ὅσο κα ἀσυνείδητα. Γιὰ τέτοια ἐρωτευμένα ζευγάρια ἡ σεξουαλικὴ βελτίωση δὲν δημιουργεῖ κανένα φόβο καὶ κανένα πρόβλημα».

Η ΣΥΓΧΥΣΗ ΤΩΝ ΨΥΧΟΛΟΓΩΝ

Τὸ παράξενο γεγονὸς γιὰ τὴν συνταγὴ τῆς «εὐχαριστήσης» εἶναι ὅτι οἱ σεξολόγοι δὲν γνωρίζουν πῶς δρᾶ— γνωρίζουν μόνο ὅτι ἐλαττώνοντας τὸ ἄγχος ἀνάμεσα στὰ ζευγάρια καὶ ἐλευθερώνοντάς τα ἀπὸ τὶς σεξουαλικὲς ἀπαιτήσεις τοὺς θεραπεύουν. «Ἡ ἀποτυχία εἶναι σχεδὸν ἀδύνατη» ὑποστηρίζει ἡ δόκτωρ Καπλάν.

Οἱ συμβουλὲς ποὺ δίνονται στὰ ζευγάρια ὅπως παραδοσιακὲς συμβουλὲς τῶν Μάστερς καὶ Τζόνσον, εἶναι νὰ ἀπόσχουν ἀπὸ τὴν σεξουαλικὴ ἐπαφὴ καὶ τὸν ὀργασμό, γιὰ μερικὲς μέρες ἢ ἑβδομάδες καὶ νὰ ἀφοσιωθοῦν ἁπλῶς στὸ νὰ χαϊδεύη ὁ ἕνας τὸν ἄλλο. Τὸ χάϊδεμα ποὺ τὸ ἰσοδυναμεῖ μὲ τὸ χάϊδεμα ποὺ κάνουμε στὰ κατοικίδια ζῶα.

Ἡ δόκτωρ Καπλὰν δίδει ὡρισμένα παραδείγματα ἀντιδράσεων τῶν πελατῶν της: «Εἶναι πολὺ μηχανικὸ» ἢ «Τὸ κάναμε— ἀλλὰ τὸ βρήκαμε πολὺ βαρετό, γαργαλητό, ἀνόητο...» ἢ «δὲν μποροῦσα νὰ συγκεντρωθῶ σ' αὐτό— σκεπτόμουν συνεχῶς τὰ παιδιά μου καὶ τὸ φαγητό...».

Ὑπάρχουν καὶ οἱ ἀποτυχίες. «Τὰ χειρότερα ἀποτελέσματα μὲ τὴν σεξουαλικὴ θεραπεία, δυστυχῶς, τὰ βλέπουμε στὶς γυναῖκες ποὺ εἶναι ἐντελῶς ψυχρές. Οἱ γυναῖκες αὐτὲς ὑποφέρουν ἀπὸ γενικὴ καταπίεση τῶν σεξουαλικῶν αἰσθημάτων τους, πιθανὸν ἐξ αἰτίας ἑνὸς ψυχικοῦ τραύματος καὶ κρατοῦν πάντα ἐν ἐνεργεία τὸν ἀμυντικό τους μηχανισμό.

Ὑπάρχει μεγάλη σύγχυση ἀνάμεσα στοὺς σεξολόγους ὅπως καὶ στοὺς ἄλλους ἀνθρώπους γιὰ τὸ θέμα τῶν αἰσθημάτων. Ὁ ἔρωτας εἶναι κάτι ποὺ συμβαίνει, ἀλλὰ ἡ δρ Καπλὰν δὲν μπορεῖ νὰ ἀποφασίση ἂν εἴμαστε ἐραστὲς καθ'ὅλη τὴν διάρκεια τῆς ζωῆς μας ἢ «εἴμαστε ἐραστὲς μόνο στὴν περίοδο τοῦ φλέρτ».

Ἡ ἀγάπη «δὲν εἶναι ἀπόλυτα ἀναγκαία» καὶ ὑποστηρίζει ὅτι εἶναι ἀπόλυτα δυνατὸ στὰ ζεύγη νὰ ζήσουν μιὰ σεξουαλικὴ ζωή, ἀκόμη καὶ ἂν δὲν εἶναι ἐρωτευμένοι, ὅταν δὲν αἰσθάνονται ἐχθρικὰ ὁ ἕνας πρὸς τὸν ἄλλο.

Ἀλλὰ ἡ δρ Καπλὰν παραδέχεται ὅτι δὲν μποροῦν νὰ ὑπάρξουν τεχνητὰ βοηθητικὰ μέσα. «Ἡ ἀγάπη —λέει— εἶναι τὸ μονο πραγματικὸ ἀφροδισιακὸ μέσον».

Μὲ τὴν ἀνάπτυξη τῆς βιομηχανίας τῆς λατρείας τοῦ σὲξ δὲν μᾶς ἐκπλήσσει τὸ γεγονὸς ὅτι οἱ ἄνθρωποι δὲν μιλοῦν σήμερα γιὰ ἔρωτα, ἀλλὰ συζητοῦν γιὰ τὸ ὅτι «γουστάρουν ὁ ἕνας τὸν ἄλλον», ἕνας ὅρος ποὺ σημαίνει ἐπιδοκιμασία στὴν σεξουαλικὴ ἐκλογή.

Οἱ σεξολόγοι θὰ πρέπει νὰ δώσουν μεγαλύτερη προσοχὴ στὴν γυναῖκα ποὺ εἶπε:

«Τὸ σὲξ δὲν εἶναι κακὸ ἐὰν ὑπάρχη ἀγάπη, ἀλλὰ συχνὰ οἱ ἄνθρωποι συμπεριφέρονται σὰν νὰ ἐπρόκειτο γιὰ ἀσκήσεις γυμναστικῆς καὶ κάτι μηχανικό».

Αὐτὰ εἶναι τὰ λόγια τῆς Μαί ρυλιν Μονρόε— ἑνὸς συμβόλου τοῦ σέξ. Γνώριζε ἄραγε τὸ μυστικὸ ποὺ σήμερα προσπαθοῦν νὰ λύσουν οἱ σημερινοὶ σεξολόγοι;

ΣΕ ΔΟΚΙΜΑΣΙΑ ΕΝΑ ΠΟΛΥ ΜΕΓΑΛΟ ΠΕΙΡΑΜΑ

Ὁ σουηδικὸς σοσιαλισμὸς κινδυνεύει νὰ ἀνατραπῆ;

Ὕστερα ἀπὸ 44 χρόνια ἐξουσίας ἀντιμετωπίζει τὴν φθορά. Ἡ ἄνοδος τῶν συντηρητικῶν. Ἐπανέρχεται τὸ θέμα καταργήσεως τῆς μοναρχίας

ΣΤΙΣ 19 ΣΕΠΤΕΜΒΡΙΟΥ 1976 ΕΚΛΟ

ΣΤΟΚΧΟΛΜΗ. (Ἰδ. Ὑπηρ.). —Ὁ σουηδικὸς λαὸς θὰ προσέλθη στὶς κάλπες στὶς 19 Σεπτεμβρίου, γιὰ νὰ ἐκλέξη νέα βουλὴ ἀνανεώνοντας ἔτσι, τὴν ἐμπιστοσύνη του πρὸς τὴν σοσιαλιστικὴ κυβέρνηση τοῦ πρωθυπουργοῦ "Ολαφ Πάλμε' ἢ ἀνατρέποντάς την καὶ φέρνοντας στὴν ἐξουσία τὴν συντηρητικὴ ἀντιπολίτευσι, ὕστερα ἀπὸ 44 χρόνια σοσιαλδημοκρατικῆς διακυβερνήσεως.

Τὸ ἐνδεχόμενο νὰ ἀνατραπῆ ἡ κυβέρνησι συζητεῖται πολὺ καὶ αὐτὸ διότι ἤδη στηρίζεται στὴ βουλὴ μὲ τὴν ὑποστήριξι τῶν ἐλαχίστων βουλευτῶν τοῦ κομμουνιστικοῦ κόμματος. Ἂν ἀπὸ τὴ δύναμι τοῦ κυβερνῶντος κόμματος μετατεθῆ πρὸς τὰ συντηρητικὰ κόμματα ἡ ἀπόσχη ἕνα 3% τῆς κυβερνητικῆς δυνάμεώς ἡ νέα βουλὴ θὰ κυριαρχηθῆ ἀπὸ τοὺς συντηρητικούς, γιὰ πρώτη φορὰ ὕστερα ἀπὸ τέσσερες καὶ πλέον δεκαετίες.

Οἱ παρατηρηταὶ δέν διατυπώνουν κατηγορηματικὲς προβλέψεις, ἀλλὰ σημειώνουν ὡρισμένα κρίσιμα σημεῖα τῆς δημόσιας ζωῆς, ποὺ βαραίνουν, ἤδη, ἀποφασιστικά, ἴσως, στὴ συνείδησι καὶ στὰ αἰσθήματα τῶν ψηφοφόρων. Αὐτὰ τὰ σημεῖα εἶναι:

Ἡ κόπωσι τοῦ λαοῦ ἀπὸ τὴν μὴ ἐναλλαγὴ τῶν πολιτικῶν δυνάμεων στὴν ἐξουσία.

Ὁ ὀτεγκτος χαρακτῆρας τῆς περατώδους σέ ἔκτασι γραφειοκρατίας.

Ὁ καθολικὸς κρατικὸς παρεμβατισμὸς ποὺ καταργεῖ σὲ μεγάλη κλίμακα τὴν ἀτομικὴ πρωτοβουλία καὶ τὴν ἐλευθερία.

Ἡ βαρύτατη φορολογία, ἡ πιὸ βαρειὰ στὴν Εὐρώπη.

Τὰ πρόσφατα σκάνδαλα.

Ἡ ἠθικὴ κρίσι τῆς κοινωνίας.

Ἡ οὐδετερότητα ἀπέναντι στὶς κοσμογονικὲς ἐξελίξεις στὸν κόσμο.

Ἡ μοναρχία, ποὺ εἶναι τυπικὰ καταργημένη καὶ ποὺ ἐξακολουθεῖ νὰ ὅλα αὐτά, νὰ εἶναι τὸ πολίτευμα τῆς χώρας.

Οἱ δυὸ ἀνταποκρίσεις ποὺ ἀκολουθοῦν φωτίζουν τὸν πίνακα Σουηδία στὶς παραμονὲς τῶν ἐκλογῶν.

Ἡ πρώτη ἔχει ὡς ἐξῆς καὶ δημοσιεύεται στοὺς «Τάϊμς» τῆς Νέας Ὑόρκης.

«ΤΟΝ Σεπτέμβριο, θὰ γίνουν ἐκλογὲς στὴν Σουηδία καὶ ἡ ἐντύπωση μερικῶν ξένων παρατηρητῶν καὶ δημοσιογράφων εἶναι ὅτι ἐνδεχομένως τὸ σοσιαλδημοκρατικὸ κόμμα, ἂν δέν χάση τὴν ἐκλογή, θὰ δῆ τουλάχιστον νὰ μειώνεται ἡ δύναμή του, ὕστερα ἀπὸ 44 χρόνια συνεχοῦς παραμονῆς στὴν ἐξουσία. Οἱ λόγοι εἶναι πολλοί.

Ἡ κόπωση τῶν ψηφοφόρων, τὰ νέα μέτρα τοῦ σοσιαλδημοκράτη ἡγέτη καὶ πρωθυπουργοῦ κ. "Ολαφ Πάλμε, ποὺ θέλει περισσότερη δημοκρατία καὶ περισσότερα σοσιαλισμό, μέσω ἑνὸς γενικοῦ παρεμβατισμοῦ, ἡ μία γενικώτερη κρίση τῆς σουηδικῆς κοινωνίας.

Ὁ Ἀμερικανὸς δημοσιογράφος κ. Νταίβιντ Ἀνέϊμπλ, σέ μία ἀνταπόκρισί του ἀπὸ τὴν Στοκχόλμη, μιλώντας γιὰ τὰ προβλήματα τῆς σουηδικῆς κοινωνίας, ἀναφέρει:

«Ἡ συγγραφεὺς "Αστριντ Λίν τγκερν δημοσιεύει ἕνα σατιρικὸ ἔργο στὴν καθημερινὴ ἐφημερίδα «Ἐξπρέσσεν», ὅπου κάνει λόγο γιὰ τὴν ὑπερβολικὴ φορολογία στὴν Σουηδία. Οἱ Σουηδοὶ διαβάζουν τὴν ἐπιφυλλίδα καὶ νελοῦν, γιατὶ ἀνταποκρίνεται στὴν πραγματικότητα. «Ποτὲ δέν φανταζόμουν, λέει ἡ Λίντγκερν, ὅτι τὸ ἔργο μου αὐτὸ θὰ εἶχε μιὰ τόσο μεγάλη ἀπήχηση καὶ θὰ προξενοῦσε ἐντύπωσι στὴν κοινὴ γνωμη».

»Γιρόκειται γιὰ μία χαρακτηριστικὴ περίπτωσι, ποὺ ἐκφράζει μία κατάστασι, τὴν δυσαρέσκεια δηλαδὴ τῶν Σουηδῶν, οἱ ὁποῖοι βλέπουν ὅτι τὸ σοσιαλιστικὸ καθεστὼς ἔχει ὡρισμένες δυσαρεστες πλευρές καὶ μία ἀπὸ αὐτὲς εἶναι ἡ βαρειὰ φορολονία 'Αλλὰ δὲν εἶναι τὸ μόνο. "Εχουν ἐλθει στὴν δημοσιότητα μερικὰ σκάνδαλα τελευταῖα, ποὺ δηλητηριάζουν τὸν δημόσιο βίο. "Εγινε λόγος γιὰ ἕναν διπλωματικὸ ἀκόλουθο, ποὺ μετέφερε χρήματα ἀπὸ μέρους τοῦ σοσιαλδημοκρατικοῦ κόμματος στὴν ἕνωσι μεταλλουργῶν τῆς Φινλανδίας. "Εγινε ἐπίσης λόγος γιὰ τὶς διακοπὲς ποὺ περνοῦσε στὶς Καναρίους νήσους (ἱσπανικὴ κυριαρχία) ὁ πρόεδρος τοῦ σωματείου τῆς ἑνώσεως ἐργατῶν μεταφορᾶς, τὴν στιγμὴ ποὺ τὸ σωματεῖο του μποϊκοτάριζε τὴν 'Ισπανία γιὰ τὴν ἐκτέλεσι τῶν Βάσκων αὐτονομιστῶν.

»Περισσότερο ὅμως ἀπὸ ὅλα αὐτὰ τὰ σκάνδαλα συζητεῖται ἡ ὑπόθεσι τοῦ σκηναθέτη Μπέργκμαν, ποὺ ἀναγκάσθηκε νὰ ἐγκαταλείψη τὴν πατρίδα του, γιατὶ χαρακτηρίσθηκε σὰν φοροφυγάς.

»"Ολα αὐτὰ τὰ σκάνδαλα προκαλοῦν συζητήσεις στὴν κοινὴ γνώμη καὶ ἀποδείχνουν ὅτι οἱ σοσιαλδημοκράτες δέν εἶναι τόσα «ἀδιάφθοροι» ὅσο φαίνονται. Ἡ συγγραφεὺς "Αστριντ "Ιντγκρεν, μιλώντας γιὰ τὸ θέμα αὐτό, λέει χαρακτηριστικά:

»Τὸ ἐρώτημα εἶναι ἂν αὐτοὶ ποὺ ἔχουν δυσαρεστηθῆ μὲ τὸ καθεστὼς καί, φυσικά, τὰ πατρο παράδοτα κόμματα τῆς ἀντιπολιτεύσεως, θὰ δυνηθοῦν τελικὰ νὰ ἐπηρεάσουν τοὺς ψηφοφόρους, ὥστε ἡ ἐκλογικὴ ἀναμέτρησι τοῦ φθινοπώρου νὰ ἀποθῆ σὲ βάρος τοῦ σοσιαλδημοκρατικοῦ κόμματος;

»Ὁ Οὔλφ Λούντβικ, νομομαθής, ποὺ ἔχει εἰδικευθῆ στὰ φορολογικὰ θέματα φορολογίας, λέει:

«Εἶναι ἀναμφισβήτητο ὅτι οἱ φορολογικὲς ἀρχὲς ἐρευνοῦν τὴν ζωὴ κάθε ἀτόμου καὶ μὲ τὸν τρόπο αὐτὸ βρισκόμαστε σέ μία κατάστασι γενικοῦ «φακελλώματος». Οἱ ἠλεκτρονικοὶ ἐγκέφαλοι συγκεντρώνουν στοιχεῖα γιὰ τὸν καθένα μας, γιὰ τὰ τσέκ ποὺ παίρνουμε, ἀκόμη καὶ γιὰ τὶς ἰατρικὲς συνταγές μας».

«Ἕνα πρᾶγμα, ὅμως, εἶναι γεγονός: Ἐπὶ 44 χρόνια, ἡ σοσιαλιστικὴ κυβέρνησι ἐξασφάλισε τὸ πιὸ ὑψηλὸ βιοτικὸ ἐπίπεδο στὴν Σουηδία, ἵδρυσε ἕνα σύστημα κοινωνικῆς δικαιοσύνης, περίφημο στὸν κόσμο καὶ ἄνετες γενικὰ πολιτικὲς συνθῆκες διαβιώσεως. Ὡρισμένες ἐλλείψεις ποὺ παρουσιάζονται τώρα ἢ ἀλλαγές, θὰ ἦταν δυνατὸ νὰ κάνουν τοὺς Σουηδοὺς νὰ ἀλλάξουν γνώμη;

»Ὁ σκηνοθέτης Γιόρν Ντόνερ, θέτει καὶ αὐτὸς ἕνα ἐρώτημα: «Οἱ ἰδέες γιὰ τὴν κοινωνικὴ δικαιοσύνη τῶν σοσιαλδημοκρατῶν ἔχουν, τώρα πλέον ξεπερασθῆ; Ἀπὸ ποῦ ξεκινήσαμε καὶ ποῦ βαδίζουμε τώρα;».

»Πρέπει νὰ σημειωθῆ ὅτι ἡ χώρα δέν εἶναι ἐντελῶς «σοσιαλιστική», μὲ τὴν ἔννοια ποὺ δίνουν ἄλλες χῶρες. Ἡ οἰκονομία της εἶναι μικτή. Ἀλλὰ αὐτὸ δέν δημιουργεῖ προβλήματα. Ἐκπρόσωπος τῆς συνομοσπονδίας ἐργατῶν παρατηρεῖ σχετικά: «Ἐ κεῖνο ποὺ ἔχει σημασία εἶναι ὅτι ὁ λαὸς ἐργάζεται καὶ εἶναι εὐχαριστημένος».

Ἡ δεύτερη ἀνταπόκριση ἔχει ὡς ἑξῆς, ὡς μεταδίδεται ἀπὸ τὸ «Ἀσο. Πρές»:

«Τὸ 1911, τὸ σουηδικὸ σοσιαλδημοκρατικὸ κόμμα, υἱοθέτησε τὴν