ΗΜΕΡΟΝΥΚΤΙΑ

ΣΗΜΕΙΩΜΑΤΑΡΙΟ

Η ΕΛΛΑΣ ὑποβιβάζεται συνεχῶς ὡς χώρα ἀγροτική, ἐξ ἀπόψεως ἐκμεταλλεύσεως. Σύμφωνα μὲ τὰ στοιχεῖα τοῦ 1973, ποσοστὸν κάτω τοῦ 34% τοῦ συνολικοῦ πληθυσμοῦ ἀσχολεῖται μόνον μὲ τὴν γεωργίαν. Τὸ ποσοστὸν τοῦ 1961 ἦτο 57 καὶ τοῦ 1951 ἦτο 61 τοῖς ἑκατόν. Πρὸς σύγκρισιν μὲ τὰς Εὐρωπαϊκὰς χώρας ὡς πρὸς τὸν γεωργικὸν πληθυσμὸν σημειώνω ἀριθμοὺς τοῦ 1974: Φινλανδία 16,2. Νορβηγία 10,5. Αὐστρία 13. Δανία 9,6. Σουηδία 6,7. Βέλγιον 3,7.

⁂

Η ΖΩΗ κοντὰ εἰς τὴν φύσιν εἶναι τὸ καλλίτερον δῶρον, τὸ ὁποῖον ἠμπορεῖ νὰ ἴδῃ κανεὶς εἰς τὸν ἑαυτόν του. Τώρα, κατὰ τὴν διάρκειαν τοῦ θέρους, τοῦτο καθίσταται πολὺ ἔκδηλον, ὅταν φεύγῃ ἀπὸ τὴν πόλιν καὶ ἀναζητῇ τὴν ἡσυχίαν ὅσον τοῦ εἶναι δυνατὸν πλησίον τῆς φύσεως. Ἡ ζωὴ εἰς τὴν πόλιν εἶναι πλέον ἡ γνωστὴ εἰς ὅλους ποὺ μένουν εἰς αὐτήν. ἀκόμη δὲ καὶ ἐὰν δὲν ἐργάζωνται, ἀλλὰ ἀναπαύονται, εἶναι δύσκολον νὰ «ἀναπαυθοῦν» πραγματικά. Οἱ περισσότεροι μένουν διαρκῶς ἐκνευρισμένοι, σπανίως δὲ ξεκουράζονται, ἔστω καὶ ἐὰν ἔχουν ὅλα τὰ σύγχρονα μέσα εἰς τὴν διάθεσίν των. Μία μελέτη τοῦ Γάλλου καθηγητοῦ κ. Μισὲλ Πινιώ, τοῦ πανεπιστημίου τῶν Παρισίων, ἡ ὁποία ἐδημοσιεύθη προσφάτως, δίδει πολὺ ἐνδιαφέροντα στοιχεῖα ἐπὶ τοῦ θέματος ταύτου. Ἀναφέρεται, μεταξὺ ἄλλων, εἰς τὴν μελέτην ὅτι, κατ' ἀρχήν, τὸ ηὐξημένον ὀξυγόνον, τὸ ὁποῖον ὑπάρχει εἰς τὴν ἀτμόσφαιραν τῆς ὑπαίθρου διευκολύνει τὴν καλλιτέραν λειτουργίαν τοῦ ὀργανισμοῦ. Συνεπῶς, τοῦτο καὶ μόνον εἶναι ἀρκετὸν διὰ νὰ αἰσθάνεται κανεὶς εἰς τὴν ὕπαιθρον ἀνετώτερα ἀπὸ ὀργανικὴς ἀπόψεως. Πέραν αὐτοῦ, ὅμως, ὑπάρχει ὁ παράγων τῆς ἀλλαγῆς τοῦ περιβάλλοντος. Βεβαίως, δὲν πρόκειται περὶ ἀλλαγῆς ὅπως τὴν ἐννοοῦν μερικοί, οἱ ὁποῖοι ἀπὸ τὴν μίαν πόλιν μεταβαίνουν εἰς τὴν ἄλλην ἀναζητοῦντες ἀκοιβῶς «ἀλλαγὴν περιβάλλοντος». Πρόκειται περὶ μιᾶς ἄλλης ἀλλαγῆς, ἡ ὁποία σημαίνει παραμονὴν ἐντὸς τῆς φύσεως, εἰς περιβάλλον δηλαδή, τὸ ὁποῖον ἀποτελεῖ τὴν πλήρη καθαρὰν φύσιν. Διὰ τοὺς λόγους αὐτοὺς ἀρχίζει καὶ παρατηρεῖται μία ἰδιότυπος τάσις εἰς τὸν τουρισμόν. Εἰς πολλὰς χώρας δὲν συγκεντροῦται πλέον τὸ ἐνδιαφέρον ἀποκλειστικῶς εἰς τὴν ἀνέγερσιν ξενοδοχείων, ἀλλὰ στρέφεται καὶ πρὸς τὴν δημιουργίαν τῶν κέντρων ἐκείνων τὰ ὁποῖα δίδουν τὴν ἐντύπωσιν ἀλλὰ καὶ ἔχουν τὰς προϋποθέσεις διὰ νὰ ἀποτελοῦν ἕνα τοπίον φυσικόν, ὅπως ἦτο ἄλλοτε ἡ φύσις, πρὸ τῆς ἀστικοποιήσεως ὅλων σχεδὸν τῶν περιοχῶν τοῦ ἀνεπτυγμένου κόσμου.

⁂

Το ΣΥΝΘΗΜΑ, λοιπόν, εἶναι σήμερον ἐπιστροφὴ εἰς τὴν πραγματικὴν φύσιν, ἀλλὰ δὲν ὑπάρχει τοιαύτη φύσις πλέον. Διὰ τὸν λόγον αὐτὸν τὴν δημιουργοῦν εἰς κατάλληλα τοπία καὶ περιοχὰς ἀπὸ διαφόρων χωρῶν. Ὁ καθηγητὴς Πινιὼ ὑπογραμμίζει τὴν ἀγχώδη ψυχολογίαν ἡ ὁποία κυριαρχεῖ εἰς τὰ ἄτομα, τὰ ὁποῖα ἔχουν ἀποκοπῆ τελείως ἀπὸ τὴν φύσιν καὶ ζοῦν εἰς περιοχάς, αἱ ὁποῖαι εἶναι πλήρεις οἰκιῶν ἡ μία δίπλα εἰς τὴν ἄλλην. Ἀναφέρει συγκεκριμένως ὅτι εἰς τὴν Ἀμερικὴν καὶ πλέον συγκεκριμένως ἀπὸ τῆς Νέας Ὑόρκης εἰς τὴν Οὐάσιγκτων δὲν ὑπάρχει καμμία διαφορὰ τοπίου. Πρόκειται περὶ μιᾶς ἐκτεταμένης πυκνοκατωκημένης περιοχῆς, εἰς τὴν ὁποίαν ἠμπορεῖ νὰ ταξιδεύῃ κανεὶς δι' αὐτοκινήτου ἐπὶ ὥρας, ἀλλὰ δὲν βλέπει τίποτε ἄλλο παρὰ μόνον κτίρια. Ὑπογραμμίζει ὁ καθηγητὴς Πινιὼ ὅτι συμφώνως πρὸς στατιστικὰς μελέτας τοῦ πανεπιστημίου «Κολούμπια» εἰς Νέαν Ὑόρκην, ἡ ἐρεθιστικότης τῶν κατοίκων τῆς περιοχῆς αὐτῆς εἶναι τεριοσσότερον ηὐξημένη ἐν συγκρίσει πρὸς τοὺς κατοίκους ἄλλων περιοχῶν, ὅπου ἡ φύσις εὑρίσκεται εἰς ἀπλουστέραν μορφήν. Προσθέτει ὅτι κατὰ τὴν ἱστορικὴν περίοδον τῶν τρωγλοδυτῶν πιστεύεται ὅτι ἡ ψυχολογία των ἦτο πολὺ περισσότερον ὑγιὴς ἐν συγκρίσει πρὸς τὸν σημερινὸν ἄνθρωπον ὁ ὁποῖος ἀγωνίζεται νὰ ἐξισορροπήσῃ τοὺς ἐξωτερικοὺς ἐρεθισμοὺς πρὸς τὴν θασικὴν του ψυχοσύνθεσιν, ἡ ὁποία δὲν εἶναι ἐκ κατασκευῆς κατάλληλος διὰ τὴν πυκνὴν συμβίωσιν καὶ ἰδίως τὴν ὁμοιόμορφον. Ἑπομένως τὸ συμπέρασμα τοῦ κ. Πινιὼ εἶναι ὅτι παντοῦ εἰς τὰς πυκνοκατωκημένας καὶ ὁμοιομόρφους περιοχὰς τὸ πρόβλημα τῶν κατοίκων εἶναι πῶς θὰ ἐπιδιώσουν ψυχολογικὰ καὶ ὄχι οἰκονομικά. Διὰ τὸν λόγον αὐτὸν οἱ πλέον σύγχρονοι ἀρχιτέκτονες στρέφονται πρὸς πολυκατοικίας αἱ ὁποῖαι δὲν θὰ ἔχουν τὴν σημερινὴν μορφήν, ἀλλὰ θὰ παρουσιάζουν ἀνομοιομορφίας ἀκριβῶς διὰ νὰ βοηθοῦν τοὺς κατοίκους των νὰ ἀντιμετωπίζουν κατὰ καλλίτερον τρόπον τὸ πρόβλημα τῆς ψυχολογικῆς προσαρμογῆς εἰς τὸν περιβάλλον.

Ο ΣΥΜΠΟΛΙΤΗΣ

ΕΡΓΑΣΤΗΡΙΑ ΜΙΚΡΟΒΙΟΛΟΓΙΑΣ, ΒΙΟΧΗΜΕΙΑΣ
ΑΙΜΑΤΟΛΟΓΙΑΣ
ΣΟΦΙΑ ΗΛ. ΓΕΩΡΓΙΟΥ
ΙΑΤΡΟΣ ΜΙΚΡΟΒΙΟΛΟΓΟΣ
ΔΕΧΕΤΑΙ ΑΓΙΟΥ ΝΙΚΟΛΑΟΥ 58
ΤΗΛΕΦ. 221-383

ΝΕΑ ΕΡΓΑΣΤΗΡΙΑ
ΜΙΚΡΟΒΙΟΛΟΓΙΑΣ — ΒΙΟΧΗΜΕΙΑΣ
ΑΙΜΑΤΟΛΟΓΙΑΣ — ΠΑΡΑΣΙΤΟΛΟΓΙΑΣ
ΣΙΑΣ ΕΥΣΤΑΘΙΟΥ-ΤΟΥΜΠΑΝΑΚΗ
ΙΑΤΡΟΥ ΜΙΚΡΟΒΙΟΛΟΓΟΥ
ΚΟΡΙΝΘΟΥ 227—233 ΚΑΙ ΚΟΛΟΚΟΤΡΩΝΗ
(Παραπλεύρως τοῦ Πανεπιστημίου)
ΤΗΛΕΦ. 222-025 — 277.358

ΤΡΙΤΗ
24
ΑΥΓΟΥΣΤΟΥ

Παρῆλθον 237 ἡμέραι
Ὑπολείπονται 129
Σελήνη 28 ἡμερῶν
Ἀνατολὴ 6.47΄
Δύσις 8.06΄
Κοσμᾶ νεομάρτυρος τοῦ Αἰτωλοῦ

Η ΗΜΕΡΑ ΤΩΝ ΠΑΤΡΩΝ

Ἰδιοκτήτης
ΑΝΝΑ ΧΡ. ΡΙΖΟΠΟΥΛΟΥ
Βησσαρίωνος 4, Ἀθῆναι

Ἐκδότης—Διευθυντὴς
ΧΡΙΣΤΟΣ Α. ΡΙΖΟΠΟΥΛΟΣ
Τσαμαδοῦ 47

Ἀρχισυντάκτης
ΝΙΚΟΣ ΠΟΛΙΤΗΣ
Φιλοποίμενος 18

Προϊστάμενος Γραφείων—Τυπογραφείων
ΧΡΙΣΤΟΣ ΑΘΑΝΑΣΙΟΥ
Φιλικῶν 2

Χρονικὸν

24 ΑΥΓΟΥΣΤΟΥ

1942. Ἀρχίζει ἡ ἁλιορκία τοῦ Στάλιγκραντ.

Ο ΑΓΙΟΣ ΤΗΣ ΗΜΕΡΑΣ

ΕΥΤΥΧΟΥΣ ΙΕΡΟΜΑΡΤΥΡΟΣ

Οὗτος ἦτο μαθητὴς τοῦ Εὐαγγελιστοῦ Ἰωάννου, ὑπ' αὐτοῦ κατηχηθεὶς καὶ βαπτισθεὶς καὶ εἰς τὸ κήρυγμα τοῦ Εὐαγγελίου χωρήσας. Διὰ τὴν προξενηθεῖσαν συνεπείᾳ τῶν κηρυγμάτων του, καταστροφὴν ἐθνικῶν ναῶν καὶ ἐξάνων συνελήφθη ὑπὸ τῶν ἐθνικῶν καὶ δεσμευθεὶς ἐκλείσθη εἰς φυλακὴν πολλὰ ταλαιπωρηθείς. Ἐκεῖθεν ἐξαχθεὶς ἐρρίφθη εἰς τὸ πῦρ καὶ τὰ θηρία καὶ σῶος διαφυλαχθεὶς ἀνεχώρησεν εἰς τὴν πατρίδα του Σεβαστὴν ἔνθα ἀπέθανε πλήρης ἡμερῶν.

ΑΝΤ. Π. ΚΟΣΚΙΝΟΠΟΥΛΟΣ
ΧΕΙΡΟΥΡΓΟΣ ΟΔΟΝΤΙΑΤΡΟΣ
Δέχεται καθ' ἑκάστην εἰς τὸ ἰατρεῖον του Κορίνθου—Παντανάσσης 48. Ἐπὶ συνεντεύξει
ΤΗΛΕΦ. 220-878

ΝΙΚΗ ΜΗΤΡΟΠΟΥΛΟΥ-ΒΑΣΙΛΕΙΑΔΟΥ
ΧΕΙΡΟΥΡΓΟΣ ΟΔΟΝΤΙΑΤΡΟΣ
Ἐπανελθοῦσα δέχεται ὡς καὶ πρότερον
ΚΟΡΙΝΘΟΥ — ΠΑΝΤΑΝΑΣΣΗΣ 50
ΤΗΛΕΦ. 274—124
ΣΥΜΒΑΣΙ, ΜΕΤΑ ΤΟΥ ΔΗΜΟΣΙΟΥ

—Τί μὲ κυττᾶτε; Διακεπὲς δὲν εἶναι; Μποροῦσα νὰ φοράω καὶ λιγώτερα!

ΤΟ ΣΤΑΥΡΟΛΕΞΟ

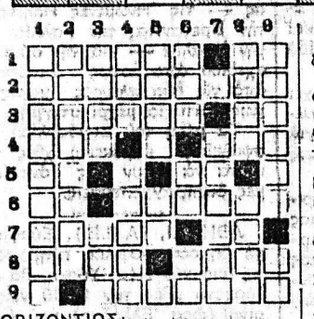

ΟΡΙΖΟΝΤΙΩΣ:
1. Οἱ πιὸ ἀδέκαστοι κριτικοί —Πρόθεσις.
2. Ἀναφέρεται συχνὰ στὰ ἑλληνικὰ παρομοιώματα (ἐνάρθρως).
3. Ἔτεκεν ἐκ τοῦ Διὸς τὸν Ἀπόλλωνα (γενική) — Νομὸς τῆς Γαλλίας.
4. Τροπικὸν τῆς... κουζίνας— Ἀντιστρόφως νόμισμα τῆς Ἀλλοτε ἐλευθέρας Λεττονίας.
5. Πνευματώδης Ἰρλανδός — Ἀπὸ τὸν ἐνεστῶτα βοηθητικοῦ ρήματος.
6. Τίθενται ἀντὶ σφραγίδος εἰς τὰ ἀντίγραφα — Τὸ «ἄλογον» τῆς Παναγίας» στὴν καθαρ.
7. Προσέφερε μεγάλας ὑπηρεσίας εἰς τὸν ἐθνικὸν μας ἀγῶνα — Μόριον ἐνδοτικόν.
8. Ὠφελιμώτατο τετράποδο — Τοπικὸν ἐπίρρημα.
9. Ἀρχαιοτάτη πόλις τῆς νήσου Κέας.

ΚΑΘΕΤΩΣ:
1. Συσκευὴ τεχνητῆς γαλουχήσεως.
2. Ἀνεκοίνωσεν (ρῆμα).
3. Παράγει ἐκλεκτὰ ἐσπεριδοειδῆ — Νευροπληξία (ξενικ.).
4. Βάσις μιᾶς κινεζικῆς θρησκείας — Ὠρκίστηκα (ἀρχ.).
5. Προσπορίζουν συνάλλαγμα εἰς τὸν τόπον μας (ἀντιστρόφως) —Ὑποθετικόν.
6. Ἀρχαιοτάτη διάλεκτος — Πρόθεσις — Δύο κάπως γειτονικὰ γράμματα.
7. Ὑποδηλοῖ, μεταφορικῶς, τὸν ἀκοτάβλιντον ἢ ἰσχυρὸν (αἰτιατ.).
8. Εὐάριθμα — Γνώριζε, ἀρχαϊστί.
9. Μιὰ ἰδιότροπη γτίβα — Ἀποδηλοῦν ἐκλεκτὴν ποιότητα.

Η ΛΥΣΙΣ εἰς τὴν 5ην σελίδα.

ΕΡΩΤΗΣΕΙΣ

1. Ποῖοι ἀρχηγοὶ κρατῶν ἔλαβαν μέρος στὴν διάσκεψη τοῦ Μονάχου;
2. Τί εἶναι ὁ Κώστας Πασχάλης;
3. Τί σημαίνει ἡ λέξις Φύρερ;

ΑΠΑΝΤΗΣΕΙΣ εἰς τὴν 5ην σελ.

ΠΡΟΒΛΗΜΑ

Ἠγόρασε κάποιος ποσότητα ἐλαίου Α' ποιότητος πρὸς 25 δρχ τὸ κιλὸν καὶ ἑτέραν ποσότητα 6' ποιότητος πρὸς 18 δρχ. τὸ κιλόν. Ἐν συνεχείᾳ, ἀναμίξας τὰς δύο ποσότητας αἱ ὁποῖαι συνολικῶς ἀνήρχοντο εἰς 400 κιλά, ἐπώλησεν αὐτὴν πρὸς 23 δρχ. τὸ κιλόν. Οὕτω ἐκέρδισεν 850 δρχ. Πόσα κιλὰ ἠγόρασε ἐξ ἑκάστης ποσότητος;

Η ΛΥΣΙΣ εἰς τὴν 5ην σελίδα.

Φιλοσοφία

—Νὰ μισῆς ἐκεῖνον ποὺ ἔχει τὴν περιέργεια νὰ ἀσχολῆται μὲ τὶς ξένες ὑποθέσεις.

ΧΙΛΩΝ

Χιοῦμορ

Σὲ ἕνα μπὰρ τοῦ Φὰρ Οὐέστ, ἕνα πιάνο μὲ μιὰ ἐπιγραφή: «Μὴ πυροβολῆτε τὸν πιανίστα. Κάνει ὅ,τι μπορεῖ». Ὅμως δὲν ὑπάρχει πιανίστας πουθενά.

Ἕνας πελάτης ρωτᾶ τὸν μπάρμαν:

—Ἐ Τζών, τί ἀπέγινε ὁ πιανίστας, δὲν θὰ ἔρθῃ ἀπόψε;

—Ὄχι! Τὸν κηδεύουν αὔριο. Χθὲς βράδυ εἴχαμε ἕνα πελάτη ποὺ δὲν ἤξερε γράμματα.

ὁ Στίχος

Ὁ ἄπιστος

Βασίλισσα εἶμαι ἀνάμεσα στοὺς (πολυαγαπημένες
μάθε, ὅλες τὶς ἀγάπες μου τὶς (ἔχω ὀνομασμένες
βασίλισσες μὲ τὴ σειρά.

⁂

Πανώρια ἡ καθεμιά, καμμιὰ δὲν (μοιάζει μὲ τὴν ἄλλη
κι' ὅλες μπροστὰ στὴ χάρι σου (καὶ στὰ διὰ σου κάλλη
κιτρίνισαν καὶ πάνε πειά.

⁂

Πάντα καὶ πιὸ πολὺ ἀγαπῶ τὴ (νέα μου ἐρωμένη
καὶ στὴν καρδιά μου καθεμιὰ (βαθύτερα βαλμένη
βαθύτερη πληγὴ μοῦ κάνει.

⁂

Κι' ἐσὺ στερνὴ ποὺ πρόβαλες μ' (ἄναψες τὸ καμίνι
πιὸ λίγο ἀπ' τὴν ἀγνώριστη, λι- (γώτερο ἀπὸ κείνη
ποὺ αὔριο θαρθῆ νὰ μὲ πεθάνῃ.

ΣΟΥΛΛΥ ΠΡΥΝΤΩΜ

ΑΠ. Σ. ΑΠΟΣΤΟΛΟΠΟΥΛΟΣ
Ἰατρὸς
Ἀκτινολόγος — ραδιολόγος
Πλατεῖα Γεωργίου 27 (ἄνω μέρος), τηλ. 272—880 καὶ οἰκίας 274—818, Πάτραι.

ΣΤΑΥΡΟΣ ΓΟΒΔΕΛΑΣ
Ἰατρὸς
ΑΔΑΜΑΝΤΙΑ ΓΟΒΔΕΛΑ
Ὀδοντίατρος
δέχονται εἰς τὰ ἰατρεῖα των ὁδὸς Παπαφλέσσα 21, τηλ. 320-475 καὶ 320-345.

ΠΑΝ. ΚΑΡΑΧΑΛΙΟΣ
Εἰδικὸς Παθολόγος
Τέως ἐπιμελητὴς - Διευθύνων Ἰατρὸς τῆς Παθολογικῆς κλινικῆς τοῦ Γεν. Κρατικοῦ Νοσοκομείου, δέχεται εἰς τὸ ἰατρεῖον του Κορίνθου - Ἑρμοῦ 56 Α' ὄροφος τηλ. 277—181 (Πάτραι) καὶ 429—245 (Ρίον).

Dr ΣΠΥΡ. ΣΤΑΥΡΟΠΟΥΛΟΣ
Εἰδικὸς Καρδιολόγος
Διδάκτωρ Πανεπιστημίου Ἀθηνῶν, μετεκπαιδευθεὶς ἐν Ἀγγλίᾳ ἐπὶ 4ετίαν δέχεται ἐν τῷ ἰατρείῳ του Μαιζῶνος 94 Πλατεῖα Γεωργίου Α', ὥρα 8.30—1 καὶ 5.30—8, τηλ. 276-400 καὶ οἰκίας τηλ. 329 482.

ΠΑΝ. Α. ΓΙΑΝΝΑΚΟΠΟΥΛΟΣ
Παιδίατρος
Δέχεται καθ' ἑκάστην 11—2 καὶ 5—8.30 μ.μ. εἰς τὸ ἰατρεῖον του ἐπὶ τῆς ὁδοῦ Βότση 58—Κανακάρη (γωνία) τηλ. 277—597.

ΠΑΝ. ΚΟΣΙΩΝΗΣ
Ὀφθαλμίατρος
Δέχεται εἰς τὸ ἰατρεῖον του (πλ. Γεωργίου ἀριθ. 6, 2ος ὄροφος) καθημερινῶς ὥρας 9—1 μ.μ. καὶ 5—8 μ.μ., ἐκτὸς Σαββάτου ἀπόγευμα.

Dr ΔΗΜ. ΚΟΥΚΟΣ
Ἰατρὸς — Ὠρολόγος
Παθήσεις νεφρῶν, προστάτου κύστεως, γεννητικῶν ὀργάνων. Δέχεται εἰς τὴν Ὀθρολογικὴν κλινικὴν ὁ «Ἱπποκράτης». Καραϊσκάκη 132 (παραπλεύρως Νομαρχίας), τηλ. 272—180 καὶ τηλ. οἰκίας 263—397.

ΙΩΑΝΝΗΣ ΠΑΠΑΔΟΠΟΥΛΟΣ
Ἰατρὸς Μικροβιολόγος
ΜΕΛΑΝΙΑ ΚΩΝΣΤΑΝΤΙΝΙΔΟΥ—ΠΑΠΑΔΟΠΟΥΛΟΥ, Εἰδικὴ Παθολόγος, δέχονται εἰς τὰ ἰατρεῖα των ὁδὸς Κορίνθου 301—303 καὶ Παντανάσσης τηλ. 275-836 καὶ 278-019.

Dr ΙΩΑΝΝΗΣ ΦΛΟΓΕΡΑΣ
Ἰατρὸς Ὠτορινολαρυγγολόγος διδάκτωρ τοῦ Πανεπιστημίου Ἀθηνῶν, δέχεται καθημερινῶς εἰς τὴν κλινικήν του Καραϊσκάκη 132 Πολυκλινικὴ «ΙΠΠΟΚΡΑΤΗΣ», 3ος ὄροφος, τηλέφωνον Ἰατρείου 273-688, τηλέφωνα ἀσθενῶν 275-201 καὶ 275-202.

ΙΩΑΝ. ΣΤΡΑΤΟΥΛΙΑΣ
Μαιευτὴρ — Χειρουργὸς
Δέχεται εἰς τὴν κλινικὴ του ἐπὶ τῶν ὁδῶν Μαιζῶνος — Βαλτετσίου 1 (πλησίον Ἀρσακείου), τηλ. 275-102.

Dr ΝΙΚ. ΛΑΓΟΥΜΙΝΤΖΗΣ
Ὠτορινολαρυγγολόγος
Ἐπὶ 15ετίαν σπουδάσας καὶ ἐξασκήσας τὸ ἐπάγγελμα ἐν Ἀμερικῇ δέχεται εἰς τὴν κλινικήν του Πατρέως 43, τηλ. 270—902, 272—493 καὶ οἰκίας 276—651.

ΣΤΑΜΑΤΙΟΣ ΣΚΟΥΡΑΣ
Ὀδοντίατρος
Δέχεται εἰς τὸ ἰατρεῖον του πλατεῖα Γεωργίου 27 καθ' ἑκάστην πλὴν Σαββάτου καὶ Κυριακῆς, τηλ. 273-689.

ΚΩΝ. ΟΙΚΟΝΟΜΟΠΟΥΛΟΣ
ΟΦΘΑΛΜΙΑΤΡΟΣ
Δέχεται καθ' ἑκάστην ἐπὶ τῆς ὁδοῦ Κανάρη 5, τηλ. 323—747 ἐκτὸς ἀπογεύματος Τετάρτης καὶ Σαββάτου.

ΚΑΣΣΑΝΔΡΑ ΛΕΟΝΤΟΣ — ΚΑΡΑΛΗ
Εἰδικὴ καρδιολόγος
Δέχεται καθ' ἑκάστην 9—1 μ.μ. καὶ 5—8 μ.μ. (πλὴν Τετάρτης καὶ Σαββάτου). Ὁδὸς Κανακάρη 156 καὶ Πατρέως. Τηλ. 274—737.

ΚΩΝ. ΣΤ. ΣΠΗΛΙΟΠΟΥΛΟΣ
ΧΕΙΡΟΥΡΓΟΣ ΟΦΘΑΛΜΙΑΤΡΟΣ
Δέχεται εἰς τὸ ἰατρεῖον του Βότση 42, Α' ὄροφος καθ' ἑκάστην 9—1 καὶ 5—8 ἐκτὸς ἀπογεύματος Σαββάτου καὶ ἐπὶ συνεντεύξει, τηλ. ἰατρείου 277-800 οἰκίας 279-476.

ΙΑΤΡΟΙ - ΚΛΙΝΙΚΑΙ

ΧΡΙΣΤΟΣ ΑΘ. ΚΕΚΚΑΣ
Εἰδικὸς Παθολόγος
Δέχεται εἰς τὸ Ἰατρεῖον του Ἁγίου Νικολάου 44, α' ὄροφος τηλ. 277-422 καὶ οἰκίας 279-139

Dr Κ. Π. ΔΑΡΕΙΩΤΗΣ
ΙΑΤΡΟΣ ΠΑΘΟΛΟΓΟΑΝΑΤΟΜΟΣ — ΚΥΤΤΑΡΟΛΟΓΟΣ
Δέχεται Ρήγα Φερραίου 50 (κάτω μέρος πλατείας Ὄλγας), τηλ 278—164.

ΜΙΧ. Γ. ΦΕΙΔΙΑΣ
Ὀρθοπεδικὸς Χειρουργὸς
Μετεφέρθη ἐπὶ τῆς ὁδοῦ Κορίνθου 132, τηλ. 277-437 καὶ εἰς τὸν α' ὄροφον τῆς πολυκλινικῆς «Ἱπποκράτης».

ΑΘ. ΠΑΠΑΔΗΜΗΤΡΙΟΥ
Νευρολόγος — Ψυχίατρος
Πατρέως — Μαιζῶνος 100 τηλ 272-058.

ΚΙΤΣΑΡΑΣ ΣΠΥΡΙΔΩΝ
Πνευμονολόγος - Φυματιολόγος
Δέχεται καθ' ἑκάστην 5—7 μ.μ. Σάββατον 1—3 ἰατρεῖον-οἰκία πλατεῖα Ὑψηλῶν Ἀλωνίων ἀρ. 19 τηλ 321—549 καὶ 321—065.

ΝΙΚ. Β. ΡΑΠΤΗΣ
Παιδίατρος
Δέχεται καθ' ἑκάστην εἰς τὸ Ἰατρεῖον του, Μαιζῶνος 69 (Πλ. Ὄλγας) ἀπὸ 11—1.30΄ μ.μ. καὶ 5—8 μ.μ., τηλ: 276—661.

ΙΩ. ΝΙΚΟΛΑΪΔΟΥ — ΚΕΚΚΑ
Ἰατρὸς — Μικροβιολόγος
Κορίνθου 275 καὶ Ἑρμοῦ τηλ 276—101, τηλ. οἰκίας 279—139

ΣΠΥΡΟΣ ΧΡΥΣΑΝΘΑΚΗΣ
Ὠτορινολαρυγγολόγος
Δέχεται εἰς τὴν κλινικήν του Κολοκοτρώνη 52—Κανακάρη (6ος ὄροφος, κτίριον Ἰατροῦ Πούντζα) τηλ. 273—665.

ΑΛΕΚΟΣ ΜΑΡΑΣΑΗΣ
Μαιευτὴρ Χειρουργὸς
Δέχεται εἰς τὴν κλινικήν του Μαιζῶνος 3, τηλ. 275-141 καὶ 277-690.

ΓΕΡ. ΠΑΝ. ΡΗΓΟΠΟΥΛΟΣ
Χειρουργὸς
Δέχεται στὴν κλινική του, Καρνακάρη 174—Βότση, τηλ. 277-358, 274-354 καὶ 273-402.

ΑΝΤΩΝΙΟΣ ΟΔ. ΠΑΤΟΥΧΑΣ
Γυναικολόγος-Μαιευτὴρ-Χειρουργὸς
Εἰδικευθεὶς ἐπὶ 5ετίαν εἰς Ἀγγλίαν. Μαιζῶνος 38-40, τηλ. 220-595. Ὧραι Ἰατρείου 10—1 π.μ., 6.30—8.30 μ.μ.

Dr ΧΡ. ΟΙΚΟΝΟΜΟΠΟΥΛΟΣ
Κυττταρολόγος - Παθολογοανατόμος
Διευθυντὴς Ἐργαστηρίου Νοσοκομείου Πατρῶν PAP—TEST. Προσδιορισμὸς Ὠορρηξίας. Πλ. Γεωργίου 11 καὶ Μαιζῶνος, τηλ: 272—972.

Dr ΚΩΝ. Π. ΤΡΙΓΚΑΣ
Διδάκτωρ Πανεπιστημίου Κολωνίας
Εἰδικὸς Παθολόγος — Παθήσεις Νεφρῶν. Δέχεται Κορίνθου 275 καὶ Ἑρμοῦ 9—12 π.μ. καὶ 6—9 μ.μ. ἐκτὸς ἀπογεύματος Σαββάτου. Τηλ. 278—900.

ΔΗΜ. ΒΑΣ. ΝΑΣΙΟΠΟΥΛΟΣ
Ἰατρὸς ἀκτινολόγος—ραδιολόγος
Δέχεται Κολοκοτρώνη 16—18, πλατεῖα Ὄλγας, παραπλεύρως Α' Ἀστυνομικοῦ τμήματος. Τηλ. 221-220 καὶ οἰκίας 321-065 ἢ 429-093. Διατίθεται φορητὸν μηχάνημα.

Dr ΧΡΗΣΤΟΣ ΙΩ. ΚΛΟΥΚΙΝΑΣ
ΕΙΔΙΚΟΣ ΠΑΘΟΛΟΓΟΣ
Πανεπιστημίου ΜΟΝΠΕΛΛΙΕ (Γαλλίας), ἐγκατασταθεὶς εἰς Πάτρας δέχεται εἰς τὸ ἰατρεῖον του Κορίνθου 245-249 τηλ. 222-744 καθημερινῶς 8 π.μ. — 1.30 μ.μ. καὶ ἐπὶ συνεντεύξει: Διεύθυνσις οἰκίας Καποδιστρίου 67 τηλέφ. 321-754.

Γ. Ι. ΠΑΠΑΤΣΩΡΗΣ
Χειρουργὸς — Οὐρολόγος
Δέχεται καθ' ἑκάστην εἰς τὸ ἰατρεῖον του ἐπὶ τῆς ὁδοῦ Κορίνθου 251, τηλ. 275—432, 11—1 καὶ 7—8.30΄ μ.μ., οἰκίας: 277—778.

Dr ΓΡΗΓ. ΣΟΛΩΜΟΣ
Ὀρθοπεδικὸς Χειρουργὸς
Διδάκτωρ Πανεπιστημίου Ἀθηνῶν. Ἡ κλινική του ἐπὶ τῆς Ἑρμοῦ 76, τηλ. Ἰατρείου 610, ἀσθενῶν 278—570.

Dr ΙΩ. Π. ΠΑΝΑΓΟΠΟΥ
Χειρουργὸς — Μαιευτὴρ
Γυναικολόγος, διδάκτωρ Πανεπιστημίου MONTPELLIER (Γαλλίας), εἰδικευθεὶς εἰς Παρισιακὴν κλινικὴν Γενεύης ἐπὶ πενταετίαν ἐν ΣΤΑΝΤ, δέχεται εἰς τὸ ἰατρεῖον του καθ' ἑκάστην 10—1 καὶ 5—8 μ.μ. καὶ ἐπὶ συνεντεύξει ἐπὶ τῆς ὁδοῦ Ἀράτου 141 273—263 καὶ τηλ. οἰκίας 152.

ΔΗΜ. ΧΡΙΣΤΟΠΟΥ
Ὀδοντίατρος
Ἐπανεγκατεστάθη καὶ δέχεται εἰς τὸ ἰατρεῖον του Κορίνθου — Φιλοποίμενος τηλέφ. 274-106.

ΝΙΚΟΛΑΟΣ ΚΛΕΦ
Ἰατρὸς — ἀκτινολόγος
Δέχεται εἰς τὸ ἰατρεῖον του Κορίνθου 251—53, τηλ. 603.

ΧΡΙΣΤΟΣ ΚΑΖΑΝΤ
Καρδιολόγος
Δέχεται Ἁγίου Νικολάου τηλ. 273—702.

ΣΟΦΙΑ ΗΛ. ΓΕΩΡ
Ἰατρὸς μικροβιολόγος
Δέχεται Ἁγίου Νικολάου τηλ. 221—383.

ΠΑΝ. ΓΕΡ. ΣΥΜΕΩ
Νευρολόγος— Ψυχίατρος
Εἰδικὸς εἰς τὴν Ἠλεκτρολογραφία, δέχεται 1—3 καὶ 5—8, Κορίνθου καὶ Παντανάσσης ἀρ. 50 (γωνία—α' ὄροφος) τηλέφ. Ἰατρείου 276-972 καὶ οἰκίας 279 903.

ΚΩΝ. Β. ΜΟΣΧΟΠΟΥ
Χειρουργὸς
ΙΩΑΝΝΑ ΜΟΣΧΟΠΟΥ
Ἀνατισθησιολόγος
Δέχονται εἰς τὸ ἰατρεῖον ἐπὶ τῆς ὁδοῦ Κορίνθου 3ος ὄροφος, καθ' ἑκάστην μ.μ., πλὴν Σαββάτου καὶ Κυριακῆς 212 καὶ 429—492.

ΓΕΩΡΓΙΟΣ ΣΚΟΥΡ
Ἰατρὸς
Ἐγκαταστάθεις ἐν Πάτραις δέχεται καθ' ἑκάστην εἰς τὸν τοῦ Ἅγ. Βασιλείου 1 ἀπέναντι τοῦ Φαρμακείου, πλατεῖα τηλ. 321—294 καὶ οἰκίας 666.

Κ. ΔΑΣΚΑΛΟΘΑΝΑ
Μαιευτὴρ — χειρουργὸς
Δέχεται στὴν κλινικήν του Καραϊσκάκη 132 τηλέφωνα 366, 275—201, 275—[illegible] Ἰατρείου 6—8.30 μ.μ. Σαββάτου καὶ πρωϊνὲς ὥρες δέχεται (ραντεβοῦ).

ΑΘΑΝ. Κ. ΔΗΜΗΤΡΟΠ
ΜΑΙΕΥΤΗΡ — ΧΕΙΡΟΥΡ — ΓΥΝΑΙΚΟΛΟΓΟΣ
Δέχεται καθ' ἑκάστην (ἐκτὸς Σαββάτου καὶ Κυριακῆς) 10—1 μ.μ. εἰς τὴν κλινικήν γωνία Βότση — Καρνακάρη τηλέφ.: 277-353 καὶ 274 τὸ ἀπόγευμα εἰς τὸ ἰατρεῖον Ἁγίου Νικολάου 44 (6ος ὄροφος) τηλ. 270-140 κατὰ τὰς ὥρας 6—8 μ.μ. μὲ ραντεβού.

Προσκ