ΔΙΕΥΘΥΝΤΗΣ
ΧΡΙΣΤΟΣ ΡΙΖΟΠΟΥΛΟΣ

ΓΡΑΦΕΙΑ — ΤΥΠΟΓΡΑΦΕΙΑ
ΑΝΔΡ. ΜΙΧΑΛΑΚΟΠΟΥΛΟΥ 61α
ΤΗΛΕΦΩΝΑ
ΔΙΕΥΘΥΝΣΙΣ 273—202
ΣΥΝΤΑΞΙΣ 276—563
ΔΙΑΧΕΙΡΙΣΙΣ 277—852

Η ΗΜΕΡΑ

ΚΑΘΗΜΕΡΙΝΗ ΠΡΩΙΝΗ — ΤΩΝ ΠΑΤΡΩΝ — ΑΝΕΞΑΡΤΗΤΟΣ ΕΦΗΜΕΡΙΣ

ΕΤΟΣ 32ον—ΑΡ. 9.714
ΤΕΤΑΡΤΗ
8
ΣΕΠΤΕΜΒΡΙΟΥ
1976
Τιμή φύλλου δραχμάς 5

ΟΙ ΚΥΠΡΙΟΙ ΔΕΧΟΝΤΑΙ

τήν πολιτική τοῦ "μακροῦ ἀγῶνος„

Δημοψήφισμα ὑπέρ τοῦ Μακαρίου ὑπῆρξε τό ἀποτέλεσμα τῶν βουλευτικῶν ἐκλογῶν

"ΣΤΕΝΕΨΕ Ο ΔΡΟΜΟΣ ΤΩΝ ΔΙΑΠΡΑΓΜΑΤΕΥΣΕΩΝ„

ΠΑΡΙΣΙ. (ΑΠΕ). «Δημοψήφισμα ὑπὲρ τοῦ Μακαρίου». Τὸν χαρακτηρισμὸ αὐτὸ συναντᾶται τὰ σχόλια τῶν ἐφημερίδων «Φίγκαρὸ» καὶ «Ἰντερνατσιονάλ Χέραλντ Τρίμπιουν» γιὰ τὰ ἀποτελέσματα τῶν κυπριακῶν ἐκλογῶν, γιὰ τὶς ὁποῖες δημοσιεύει ἄρθρο καὶ ἀνταποκρίσεις καὶ ὁ γαλλικὸς Τύπος.

Ὡς γνωστόν, στὶς κυπριακὲς ἐκλογές, ἐπὶ συνόλου 274.085 ἐγγεγραμμένων ἐκλογέων, ἐψήφισαν 234.146, δηλαδὴ ποσοστὸ 85,42%. Τὸ ποσοστὸ ἀποχῆς ἀνῆλθε σὲ 14,58% ἐνῶ στὶς ἐκλογὲς τοῦ 1970 ἡ ἀποχὴ ἦταν 24,2%. Ὁ κ. Κληρίδης ἔλαβε 25,66% τῶν ψήφων ἔναντι 74,34% τῶν τριῶν ἄλλων ὑποψηφίων.

Στὴν «Φίγκαρὸ» μακρὰ ἀνάλυση τοῦ διπλωματικοῦ συντάκτη τῆς Ζὰν Νταλαμότ, μὲ τίτλο «ὁ Ἀρχιεπίσκοπος Μακάριος θὰ κυβερνήσει στηριζόμενος στὴν κεντροαριστερά» ἀναφέρει μεταξὺ ἄλλων ὅτι, «τὰ ἀποτελέσματα αὐτῆς τῆς ἐτυμηγορίας ἐπιβεβαιώνουν ἀφ' ἑνὸς τὴν αἰγλη τοῦ κύρους τοῦ Μακαρίου ἐπὶ διεθνοῦς ἐπιπέδου καὶ ἀφ' ἑτέρου ἐπιβεβαιώνουν στὸ ἐσωτερικὸ τὴν δημοτικότητά του».

Ὅσον ἀφορᾶ τοὺς λόγους τῆς ἐκλογικῆς ἀποτυχίας τοῦ κ. Κληρίδη, εἶναι, κατὰ τὸν συντάκτη τῆς «Φιγκαρὸ», κατ' ἀρχὴν ἡ ἀντίθεσή του πρὸς τὴν ἐξωτερικὴ πολιτικὴ τοῦ Μακαρίου καὶ ἐπίσης οἱ «κάποιες σχέσεις» του μὲ τὸ καθεστὼς τῶν συνταγματαρχῶν στὴν Ἑλλάδα καὶ ἡ συμμετοχὴ ὑποψηφίων τῆς ΕΟΚ Β' στὸ συνδυασμό του.

Ὁ συντάκτης τοῦ ἄρθρου θεωρεῖ τὴν ἐκλογὴ τοῦ κ. Τάσου Παπαδοπούλου, προέδρου τῆς διαλυθείσης βουλῆς, καὶ διαπραγματευτοῦ στὶς διακοινοτικὲς συνομιλίες, σὰν «ἕνα ἐπὶ πλέον ἀτοῦ ὑπὲρ τῆς πολιτικῆς τοῦ Μακαρίου», παρατηρεῖ ὅτι μετὰ τὴν συντριπτικὴ νίκη τοῦ «Κοινοῦ Μετώπου», ὁ Μακάριος μπορεῖ νὰ ὑπολογίζη στὴν ὑποστήριξη ἑνὸς κοινοβουλίου, ποὺ παρ' ὅλη τὴν παρουσία τῶν κομμουνιστῶν καὶ τῶν σοσιαλιστῶν, δὲν εἶναι προσανατολισμένο πρὸς τὰ ἀριστερὰ ἀλλὰ ποὸς τὴν κεντροδεξιὰ καὶ καταλήγει:

«Στὸ διεθνὲς πεδίο ὁ ἀρχιεπίσκοπος ἔχει τώρα ἐλευθερία κινήσεων, γιὰ νὰ ἐφαρμόσει τὴν πολιτικὴ τοῦ «μακροῦ ἀγῶνος». Στὸ ἐσωτερικὸ πεδίο μπορεῖ νὰ ὑπολογίζη στὴν ἐθνικὴ συναίνεση ἑνὸς λαοῦ ἑτοίμου νὰ τὸν ἀκολουθήση στὴν προσπάθειά του γιὰ τὴν εἰρηνικὴ ἀνάκτηση τῶν κυπριακῶν ἐδαφῶν, ποὺ ἀπὸ διετίας κατέχουν οἱ Τοῦρκοι».

Μακρὰ ἀνταπόκριση τοῦ Ζόζεφ Φίτσε ἀπὸ τὴν Λευκωσία στὴν «Ἰντερνάσιονάλ Χέραλντ Τρίμπιουν» ἐξ ἄλλου, ἀφοῦ ἀναφέρει ὅτι «ἡ σκληρὴ στάση τοῦ Μακαρίου ἔναντι τῆς Ἀγκύρας ἐνεκρίθη ἀπὸ τὴν λαϊκὴ ἐτυμηγορία», χαρακτηρίζει τὰ ἀποτελέσματα τῶν ἐκλογῶν τῆς Κυριακῆς, σὰν τὴν πρώτη σφυγμομέτρηση τῶν θεμελιωδῶν πολιτικῶν τάσεων ἀπὸ τῆς τουρκικῆς εἰσβολῆς. Ἐπισημαίνει ὅτι τὰ ἀποτελέσματα αὐτὰ ἰσοδυναμοῦν μὲ δημοψήφισμα ὑπὲρ τῆς πολιτικῆς τοῦ Μακαρίου καὶ παρατηρεῖ: «Ὁ μακρὸς ἀγὼν τοῦ ἀρχιεπισκόπου Μακαρίου στὴν Κύπρο ὁρίζεται συνήθως σὰν ἄρνηση νὰ ὑπογράψη τὴν ἀναγνώριση τῆς εὐρείας αὐτονομίας τοῦ βορρᾶ ποὺ ζητοῦν οἱ Τοῦρκοι. Ἡ ἄρνηση αὐτὴ συνδυάζεται μὲ τὴν ὑπογράμμιση τῆς ἀνάγκης νὰ συνεχισθῆ μιὰ πολιτικὴ οἰκονομικῆς περισυλλογῆς, ποὺ θὰ συντελέση στὴν ἐμπορικὴ ἀναβίωση τοῦ ἑλληνικοῦ τομέως. Παρόλη τὴν ἐπαναστατικὴ φρασεολογία της, ἡ στρατηγικὴ τοῦ Μακαρίου ἀποφεύγει κάθε στρατιωτικὴ ἀναμέτρηση μὲ τὶς συντριπτικὰ ὑπέρτερες τουρκικὲς δυνάμεις στὴν νῆσο καὶ στηρίζεται στὶς πολιτικὲς καὶ διπλωματικὲς πιέσεις τῶν σοσιαλιστικῶν χωρῶν καὶ τῶν ἀδεσμεύτων γιὰ νὰ φθείρουν τὴν Ἄγκυρα».

ΛΕΥΚΩΣΙΑ. (ΑΠΕ). Ἡ τουρκοκυπριακὴ ἐφημερίδα «Χαλκὶν Σεσὶ» δημοσιεύει δήλωση Τουρκοκυπρίου, ὅπως ἀναφέρει, ἀρμοδίου ὁ ὁποῖος σχολιάζων τὸ ἀποτέλεσμα τῶν βουλευτικῶν ἐκλογῶν, ἐδήλωσεν ὅτι «ἡ ὁδὸς τῆς συνεννοήσεως ἐστένευσε περισσότερο κατόπιν τῶν ἀποτελεσμάτων τῶν ἐκλογῶν».

Ἡ ἰδία ἐφημερίδα σὲ σχόλιό της γράφει, ὅτι «οἱ ὑποστηρικτὲς τῆς δίας κατέλαβαν τὴν ἑλληνοκυπριακὴ Βουλή» καὶ προσθέτει ὅτι «τὶς ἐκλογὲς ἐκέρδισαν ἐκεῖνοι ποὺ ὑποστηρίζουν τὸν μακροχρόνιο ἀγώνα».

Ἐξ ἄλλου, ὁ Τουρκοκύπριος «βουλευτὴς» Τανσέλ Φικρή «διεμαρτυρήθη» γιὰ τὴν ὑπόδειξη ὑποψηφίων στὶς ἐπαρχίες Ἀμμοχώστου καὶ Κερυνείας κατὰ τὶς βουλευτικὲς ἐκλογὲς τῆς Κυριακῆς καὶ ἐζήτησε ὅπως ὑποβληθῆ καταγγελία πρὸς τὰ Ἡνωμένα Ἔθνη.

ΛΕΥΚΩΣΙΑ. (ΑΠΕ). Ὁ ἀρχηγὸς τῆς «Δημοκρατικῆς Παρατάξεως» κ. Σπ. Κυπριανοῦ ἐκάλεσε τὸν κυπριακὸ λαὸ σὲ ἑνότητα «γιὰ νὰ καταστῆ δυνατὸν νὰ πορευθῆ ἀπερίσπαστα στὸν δρόμο τοῦ προγραμματισμένου ἀγῶνος ποὺ ἐπιβάλλεται ἐκ τῶν πραγμάτων».

Μὲ δήλωσή του, σχετικὰ μὲ τὸ ἀποτέλεσμα τῶν βουλευτικῶν ἐκλογῶν, ὁ κ. Κυπριανοῦ ἀνέφερε ὅτι ἡ ἐτυμηγορία τοῦ λαοῦ πρέπει νὰ γίνη σεβαστὴ ἀπὸ ὅλους καὶ ἐκφράζει ἀπόλυτη ἱκανοποίηση γιὰ τὴν ἐξασφάλιση ἀπόλυτης πλειοψηφίας καὶ αὐτοδυναμίας στὴ Βουλὴ ἀπὸ τὴν «Δημοκρατικὴ Παράταξη».

Στὴν συνέχεια ὁ κ. Κυπριανοῦ, τονίζει, ὅτι ἀπὸ πλευρᾶς Δημοκρατικῆς Παρατάξεως, τὸ κεφάλαιο τῶν ἐκλογῶν καὶ τῆς προεκλογικῆς διαμάχης ἔκλεισε καὶ ὑπόσχεται ὅτι τὸ κόμμα του θὰ ἀκολουθήση μὲ συνέπεια τὴν πολιτικὴ ποὺ ἐξήγγειλε προεκλογικὰ καὶ ποὺ ἀποσκοπεῖ στὴν ἐδραίωση τῆς ἑνότητος τοῦ λαοῦ, στὴν ἀμβλυνση τῶν παθῶν καὶ στὴν ἀποτροπὴ τῆς διχόνοιας.

Τέλος, ὁ κ. Κυπριανοῦ εἶπε: «Ἡ Δημοκρατικὴ Παράταξη θὰ συνεχίση τὴν πορεία ποὺ ἐχάραξε πρὸς ἐξυπηρέτηση τῶν συμφερόντων τοῦ λαοῦ ὡς συνόλου καὶ τῆς ἐθνικῆς του ὑποθέσεως. Ἡ ἑνότης, ἡ γαλήνη καὶ ἡ νηφαλιότης στὸ ἐσωτερικό μας μέτωπο εἶναι ἀναγκαῖα γιὰ νὰ καταστῆ δυνατὸν νὰ πορευθοῦμε ἀπερίσπαστα στὸν δρόμο τοῦ προγραμματισμένου ἀγῶνος ποὺ ἐπιβάλλεται ἐκ τῶν πραγμάτων. Μόνο μὲ τὶς προϋποθέσεις αὐτὲς καὶ μὲ τὴν ἀμέριστη συμπαράσταση τῆς Ἑλλάδος, ἡ ὁποία εἶναι δεδομένη, γνήσια καὶ ὁλόψυχη, θὰ μποροῦμε νὰ προχωρήσουμε μπροστὰ μὲ ἐλπίδες ἐπιτυχίας».

Τό Ἰσραήλ παρεμποδίζει τίς ἔρευνες τῆς Αἰγύπτου

ΤΕΛ ΑΒΙΒ, (ΑΠΕ). Τὸ Ἰσραηλινὸ πολεμικὸ ναυτικὸ ἐμπόδισε δύο φορὲς Ἀμερικανικὸ σεισμογραφικὸ σκάφος νὰ διεξάγη ἔρευνες γιὰ πετρέλαιο, γιὰ λογαριασμὸ τῆς Αἰγύπτου, στὸ Ἀνατολικὸ τμῆμα τοῦ Κόλπου τοῦ Σουέζ. Τοῦτο ἀποκαλύπτει ἡ ἐφημερίδα «Χααρέτζ» τοῦ Τέλ Ἀβίβ, ποὺ γράφει ὅτι τὰ δύο ἐπεισόδια σημειώθηκαν τὸ Σάββατο καὶ τὴ Δευτέρα.

Στὸ δεύτερο ἐπεισόδιο, μάλιστα, ἰσραηλινὴ ἀκταιωρὸς ἔβαλε προειδοποιητικὴ βολὴ γιὰ νὰ ἀναγκάση τὸ Ἀμερικανικὸ σεισμογραφικὸ σκάφος νὰ διακόψη τὶς ἔρευνές του.

Ἀνεκαλύφθη ἐμβόλιο κατά τῆς γρίππης;

ΜΟΣΧΑ, (ΑΠΕ). Σοβιετικοὶ ἐπιστήμονες ἀνακάλυψαν τὸν τρόπο παρασκευῆς ἑνὸς ἐμβολίου ἱκανοῦ νὰ καταπολεμήση ὁποιοδήποτε ἰὸ γρίππης, συμπεριλαμβανομένου καὶ τοῦ «ἰοῦ τοῦ χοίρου», γράφει ἡ ἐφημερίδα «Τρούντ» ὄργανο τῶν Σοβιετικῶν Συνδικάτων.

Ἡ ἐφημερίδα διευκρινίζει ὅτι ἡ παρασκευὴ τοῦ ἐμβολίου αὐτοῦ βρίσκεται ἀκόμη στὸ πειραματικὸ στάδιο καὶ ὅτι ἡ μαζική του παραγωγὴ παρουσιάζει ὡρισμένα προβλήματα.

Ἐπιτροπὴ τῆς Γερουσίας ἐζήτησε ν' ἀναβληθῆ κάθε βοήθεια πρὸς τὴν Τουρκία

Τὸ θέμα τοῦ Αἰγαίου σὲ διάσκεψη τῆς ΕΟΚ

ΟΙ ΕΥΡΩΠΑΙΟΙ ΤΟ ΘΕΩΡΟΥΝ ΕΠΕΙΓΟΝ

ΟΥΑΣΙΓΚΤΩΝ. Ἡ ἐπὶ τῶν Ἐξωτερικῶν Σχέσεων Ἐπιτροπὴ τῆς Ἀμερικανικῆς Γερουσίας, συνέστησε στὸ Κογκρέσσο νὰ ἀναβάλη τὴ λήψη οἱασδήποτε ἀποφάσεως γιὰ τὴ χορήγηση στὴν Τουρκία στρατιωτικῆς βοηθείας ὕψους ἑνὸς δισεκατομμυρίου δολλαρίων. Τὴ σχετικὴ εἴδηση δημοσιεύει ἡ ἐφημερίδα «Οὐάσιγκτων Πόστ», προσθέτουσα ὅτι «ἡ Ἔκθεση τῆς Ἐπιτροπῆς, ποὺ ἀντικατοπτρίζει τὶς ἀπόψεις τῶν πανισχύρων σὲ ἐπιρροὴ δημοκρατικῶν μελῶν της, καλεῖ τὸ Κογκρέσσο ὅπως ἀσκήση προκειμένου γιὰ τὴν Τουρκικὴ βοήθεια ἐπιβραδυντικὴ πολιτική, μέχρις ὅτου εἶναι ἕτοιμο νὰ ἀποφασίση γιὰ τὴν ἀντίστοιχη σύναψη συμφώνου στρατιωτικῆς βοηθείας, ὕψους 700 ἑκατομμυρίων δολλαρίων, πρὸς τὴν Ἑλλάδα».

Κατὰ τὸ δημοσίευμα τῆς Ἀμερικανικῆς ἐφημερίδος, ἡ Ἔκθεση, δικαιολογοῦσα τὴ στάση τῶν Μελῶν τῆς Ἐπιτροπῆς ποὺ τὴν συνέταξαν, ὑποστηρίζει ὅτι, σὲ περίπτωση ποὺ θὰ προηγεῖτο ἡ μετὰ τῆς Τουρκίας συμφωνία «θὰ παρεβλάπτοντο σοβαρῶς» οἱ πρόσφατες φιλοδυτικὲς πρωτοβουλίες τοῦ Ἕλληνος πρωθυπουργοῦ κ. Κων. Καραμανλῆ, καὶ θὰ ἐπέτειναν τὴν πικρία τῆς ἑλληνικῆς κοινῆς γνώμης ἔναντι τῶν Ἡνωμένων Πολιτειῶν.

Ἐπίσης, ἡ Ἔκθεση —σύμφωνα πάντοτε μὲ τὰ γραφόμενα τῆς «Οὐάσιγκτων Πόστ»— ἀπορρίπτει ὡς ἀστήρικτα τὰ ἐπιχειρήματα τῆς κυβερνήσεως Φόρντ (ἡ ὁποία, ὡς ἀναφέρεται ἐπείγεται νὰ ψηφισθῆ τὸ Νομοσχέδιο τῆς βοηθείας πρὸς τὴν Τουρκία) ὅτι τυχὸν καθυστέρηση τῆς ἐγκρίσεως τῆς Τουρκο—Ἀμερικανικῆς Συμφωνίας θὰ θέση ἀκόμη περισσότερο σὲ κίνδυνο τὶς προσπάθειες διακανονισμοῦ στὸ Κυπριακό, μεταξὺ Ἑλλάδος καὶ Τουρκίας.

ΑΓΚΥΡΑ. Ἡ ἐφημερὶς «Γκιουνεϊντίν» γράφει ὅτι οἱ ἑλληνοτουρκικὲς διαφορὲς γιὰ τὸ Αἰγαῖο θὰ ἀποτελέσουν τὸ κύριο θέμα συζητήσεως κατὰ τὴν σύνοδο τῶν ὑπουργῶν Ἐξωτερικῶν τῶν χωρῶν—μελῶν τῆς ΕΟΚ, ποὺ θὰ πραγματοποιηθῆ τὴν προσεχῆ Κυριακὴ 12 Σεπτεμβρίου. Κατὰ τὴν ἐφημερίδα, ὁ κ. Βὰν Ντὲρ Στοὺλ θὰ ἐνεργήση στὴν Ἄγκυρα ὡς μεσολαβητὴς καὶ προσθέτει, ὅτι κατὰ τὴν γνώμη τῶν παρατηρητῶν, οἱ ἑλληνοτουρκικὲς διαφορὲς ἀπέκτησαν ἐπείγοντα χαρακτήρα, λόγω τῆς ἐνάρξεως τῶν διαπραγματεύσεων, γιὰ τὴν πλήρη ἔνταξη τῆς Ἑλλάδος στὴν ΕΟΚ καὶ γιὰ τὸν λόγο ὅτι τὰ ὀύδέτερα μέλη τῆς Κοινότητος ἐπιθυμοῦν τὴν δραστηριοποίηση τῆς ΕΟΚ, γιὰ τὴν ταχεῖα ἐπίλυση τῆς διαφορᾶς.

Ὑπάρχουν πληροφορίες, καταλήγει ἡ ἐφημερίς, ὅτι ἐζητήθη ἡ πλήρης ἐξουσιοδότηση τοῦ κ. Βὰν Ντὲρ Στούλ, ὑπὸ μορφὴ μακροπροθέσμου μεσολαβήσεως, γιὰ νὰ μπορέση ὁ Ὁλλανδὸς ὑπουργὸς νὰ ἀντιδράση δεόντως, σὲ περίπτωση αὐξήσεως τῆς ἐντάσεως.

Ἡ ἐφημερὶς προσθέτει ὅτι εἰς τὸν κ. Τσαγλαγιανγκίλ ὑπεβλήθη ἡ ἐρώτηση, μήπως οἱ συνεχιζόμενες ἔρευνες τοῦ «Σισμίκ» προκαλοῦν τὴν καθυστέρηση τῆς προόδου τῶν ἐπαφῶν γιὰ τὸν καθορισμὸ συναντήσεως τῶν ὑπουργῶν Ἐξωτερικῶν Ἑλλάδος καὶ Τουρκίας.

Ἀντὶ ἀπαντήσεως ὁ κ. Τσαγκλαγιαγκίλ ἔθεσε πρὸς τὸν ἐρωτήσαντα δημοσιογράφο τὸ ἐρώτημα, ἐὰν θλέπη νὰ ὑπάρχη στὴν ἀπόφαση τοῦ Συμβουλίου Ἀσφαλείας οἱαδήποτε μνεία περὶ τῶν κινήσεων τοῦ Σισμίκ εἰς τὸ Αἰγαῖο.

ΤΟ ΜΗΝΥΜΑ ΖΙΒΚΩΦ

ΑΓΚΥΡΑ. Εἰς κύριο ἄρθρο της ἡ ἐφημερὶς «Τερζουμὰν» γράφει ὅτι ἡ Βουλγαρία ἐκπροσωπεῖ τὰ συμφέροντα τοῦ Σοβιετικοῦ Συνασπισμοῦ στὰ Βαλκάνια καὶ κατὰ τὴν ἀξιολόγηση τοῦ μηνύματος τοῦ Προέδρου Ζίβκωφ, πρέπει νὰ λαμβάνεται ὑπ' ὄψιν ἡ στάσις τῆς Σοβιετικῆς Ἑνώσεως ἐπὶ τῶν θεμάτων τοῦ Αἰγαίου καὶ τῆς ἑλληνο—τουρκικῆς ἐντάσεως, δηλαδὴ δὲν πρέπει νὰ λησμονῆται ὅτι ἡ Σοβιετικὴ Ἕνωσις ὡμίλησε ἐκ νέου διὰ τοῦ στόματος Ζίβκωφ.

Ἡ τουρκικὴ ἐφημερὶς γράφει ὅτι κατὰ πληροφορίας ποὺ διέρρευσαν, τὸ βουλγαρικὸ μήνυμα πρὸς τὰς Ἀθήνας διαφέρει ἀπὸ τὸ μήνυμα πρὸς τὸν κ. Ντεμιρέλ. Εἰς τὸ μήνυμα πρὸς τὰς Ἀθήνας τονίζεται ὅτι μία ἑλληνοτουρκικὴ σύρραξις θὰ προκαλέση ζημίας εἰς τὰ Βαλκάνια ἐν τῷ συνόλῳ των.

Ὡς πρὸς τὸ μήνυμα πρὸς τὸν κ. Ντεμιρέλ, συνεχίζει ἡ τουρκικὴ ἐφημερίς, λέγεται ὅτι τοῦτο προτείνει μεσολάβηση. Ἡ Τουρκία πιστεύει ὅτι ἡ εἰρήνη στὸ Αἰγαῖο θὰ ἐπιτευχθῆ μόνο μὲ διμερεῖς ἑλληνοτουρκικὲς συνομιλίες. Τοῦτο ὅμως, καταλήγει, δὲν σημαίνει ὅτι κλείσμεν τὰς θύρας σὲ εἰρηνικὲς ὑποδείξεις αἱ ὁποῖαι ὑποβάλλονται ἐνδεχομένως ἀπὸ γειτονικὲς χῶρεα.

ΟΙ ΕΡΕΥΝΕΣ ΤΗΣ ΣΕΛΛ

ΑΓΚΥΡΑ. Ἡ ἐφημερὶς «Χουριέτ», γράφει, ὅτι ἡ ΣΕΛΛ θὰ πραγματοποιήση ἔρευνες στὸ Αἰγαῖο, γιὰ τὴν ἀνεύρεσι πετρελαίου. Ἡ ἐφημερὶς προσθέτει, ὅτι οἱ ἔρευνες θὰ διεξαχθοῦν στὰ χωρικὰ ὕδατα τῆς Τουρκίας, διότι ἡ Ἑταιρία δὲν ἐπιθυμεῖ νὰ ἀναμιχθῆ στὴν Ἑλληνοτουρκικὴ διένεξη.

Ἡ ἐφημερὶς δημοσιεύει καὶ χάρτη τῶν περιοχῶν τῶν Τουρκικῶν χωρικῶν ὑδάτων, στὶς ὁποῖες θὰ πραγματοποιήση ἡ ΣΕΛΛ τὶς ἔρευνες καὶ ὑπογραμμίζει τὴν διεθνῆ σημασία ποὺ ἀπέκτησε ἡ θαλασσία αὐτὴ περιοχή.

Ἰδιοκτήτης μπὰρ σκότωσε μὲ μαχαῖρι συνάδελφόν του διότι τοῦ πῆρε τὴ σερβιτόρα

ΧΘΕΣ ΖΤΗΝ ΟΔΟ ΚΑΡΑΪΣΚΑΚΗ

Ὁ Κων. Ν. Φωτόπουλος, 35 ἐτῶν, ἀπὸ τὴ Δροσιὰ Τριταίας, ἰδιοκτήτης τοῦ μπὰρ «Μπαλαντέρ» (Κανακάρη 187) σκότωσε χθὲς τὸν Σπ. Μαρτζάκλη, 26 ἐτῶν ἀπὸ τὸ Μάνεσι, ἰδιοκτήτη τοῦ μπὰρ «Χαβάη» (Ἠλείας 23).

Τὸ ἔγκλημα ἔγινε τὶς 12.30 τὸ μεσημέρι στὴν ὁδὸ Καραϊσκάκη. Ὁ δράστης κτύπησε τὸ θῦμα του μὲ αὐτόματο στιλέτο στὴν καρδιά.

Αἰτία τοῦ φόνου ἡ διαφορά τους γιὰ μιὰ σερβιτόρα, τὴ Βούλα Γ. Πετροπούλου, 26 ἐτῶν, ἀπὸ τὸ Λευκοχώρι Ἠλείας.

Συγκεκριμένα ὁ Μαρτζάκλης βρισκόταν στὸ ἐπὶ τῆς ὁδοῦ Καραϊσκάκη 167 κουρεῖο τοῦ θείου του Δημ. Κοκόη, ὅταν ὁ Φωτόπουλος, ποὺ περνοῦσε ἔξω καὶ τὸν εἶδε, τοῦ εἶπε νὰ βγῆ ἔξω «γιὰ νὰ ποῦνε δυὸ κουβέντες». Τὸ θῦμα ἀρχικὰ ἀρνήθηκε, ὁ δράστης ἐπέμεινε καὶ τελικὰ βγῆκε. Πῆγαν λίγα μέτρα πιὸ πέρα καὶ ἀκριβῶς στὴ διασταύρωση τῶν ὁδῶν Παντανάσσης — Καραϊσκάκη, ὕστερα ἀπὸ σύντομη λογομαχία, ὁ Φωτόπουλος κτύπησε τὸν Μαρτζάκλη μὲ τὸ στιλέττο στὴν καρδιὰ καὶ στὴν κοιλιὰ καὶ ἔτράπη σὲ φυγή.

Τὸ θῦμα, ἔκανε μερικὰ βήματα καὶ τὸ μόνο ποὺ πρόλαβε νὰ πῆ στὸ θεῖο του κουρέα, ποὺ ἔτρεξε πρὸς βοήθειά του, ἦταν: «Θεῖε, μ' ἔφαγε».

Ὁ Μαρτζάκλης, μετὰ τὶς πρῶτες βοήθειες ἀπ' τὸν παρατυχόντα ἰατρὸ κ. Φάκο, διεκομίσθη στὸ Σταθμὸ Πρώτων Βοηθειῶν καὶ ἐνῶ ἀπὸ ἐκεῖ μετεφέρετο στὸ Γενικὸ Νοσοκομεῖο, ὑπέκυψε στὶς τραύματά του.

Ὅπως προέκυψε ἀπὸ τὴν προανάκριση ποὺ διενεργεῖ ἀξιωματικὸς τοῦ Β' Ἀστυνομικοῦ Τμήματος, ὑπὸ τὴν ἐποπτεία τοῦ διοικητοῦ κ. Θ. Λάγιου, ἡ σερβιτόρα Βούλα ἦταν συνδεδεμένη ἀπὸ τριετίας μὲ τὸν δράστη, στὸ μπὰρ τοῦ ὁποίου ἐργαζόταν. Τὸν τελευταῖο καιρό, ὅμως, εἶχαν μαλώσει ἐξ αἰτίας τῆς ὑπερβολικῆς ζήλειας τοῦ Φωτόπουλου. Ἔτσι ἡ Βούλα τὸ Σάββατο ἀπεφάσισε νὰ πιάση δουλειὰ ἀλλοῦ καὶ προσελήφθη ἀπὸ τὸν «Μαρτζάκλη, στὸ ἐπὶ τῆς πλατείας Ὁμονοίας μπὰρ «Χαβάη».

Ὁ Φωτόπουλος, μόλις τὸ ἔμαθε, ἐπεκοινώνησε τηλεφωνικῶς μὲ τὸ θῦμα καὶ τοῦ ζήτησε νὰ τὴ ἀπολύση, γιατὶ διαφορετικά, θὰ τοῦ «ἔκανε κακό». Τὸ θῦμα ὕστερα ἀπὸ προτροπὴ καὶ τοῦ συνεταίρου του ἐπρόκειτο νὰ τὴν ἀπολύση χθές, ἀλλὰ δὲν πρόλαβε.

ΚΩΝ. ΦΩΤΟΠΟΥΛΟΣ
(ὁ δράστης)

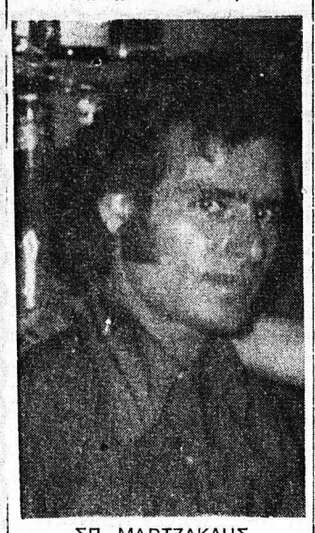

ΣΠ. ΜΑΡΤΖΑΚΛΗΣ
(τὸ θῦμα)

Μετὰ τὸ ἔγκλημα, ὁ Φωτόπουλος ἐτράπη σὲ φυγὴ καὶ συνελήφθη ἀπὸ τὴν Ἀστυνομία στὶς 6 τὸ ἀπόγευμα κοντὰ στοῦ Μουρτα, ὅπου γυρνοῦσε μόνος του.

Ὁ Φωτόπουλος εἶπε στοὺς ἀστυνομικούς, ὅτι μετανοεῖ γιὰ ὅ,τι ἔκανε. Ὅταν ἕνας φωτορεπόρτερ πλησίασε γιὰ νὰ τὸν φωτογραφήση, ὁ Φωτόπουλος ἐκνευρίστηκε καὶ τὸν ἀπείλησε, ὅτι θὰ τοῦ σπάση τὴ μηχανή!

Στὸ Β' Ἀστυνομικὸ Τμῆμα ἐκλήθη καὶ ἡ Βούλα, ποὺ δὲν ἀπέκρυψε ὅτι εἶχε σχέσεις μὲ τὸ δράστη καὶ ἐπανέλαβε ὅτι εἶχε ψυχοσύνδεσι τελευταίως μαζί του, γιατὶ ἦταν «ὑπερβολικὰ ζηλιάρης». Ἀνέφερε, ἐπίσης, ὅτι εἶχαν κάνει πολλὰ ταξίδια μὲ τὸν Φωτόπουλο στὸ ἐξωτερικὸ καὶ τὸν περασμένο μῆνα ἔκαναν διακοπὲς στὴ Ρόδο.

Οἱ ἀνακρίσεις συνεχίζονται.

ΣΥΝΕΔΡΙΑΣΗ ΤΗΣ ΒΟΥΛΗΣ

Θ' ἀντιμετωπισθοῦν ριζικῶς τὰ θέματα οἰκισμοῦ - στεγάσεως

ΜΕ ΤΗΝ ΙΔΡΥΣΗ ΤΗΣ ΔΕΠΟΣ

ΑΘΗΝΑΙ. Στὸ τμῆμα διακοπῶν τῆς Βουλῆς ἄρχισε χθὲς ἡ συζήτηση τοῦ νομοσχεδίου μὲ τὸ ὁποῖο ἱδρύεται «Δημοσία Ἐπιχείρησις Πολεοδομήσεως, Οἰκισμοῦ καὶ Στεγάσεως (Δ. Ε. Π. Ο. Σ.)».

Μὲ τὴν ἔναρξη τῆς συζητήσεως, ὁ ἀρχηγὸς τῆς ΕΔΗΚ κ. Γ. Μαῦρος καὶ ὁ κοινοβουλευτικὸς ἐκπρόσωπος τοῦ ΠΑΣΟΚ κ. Ἀλευρᾶς ἐζήτησαν νὰ ἀναβληθῆ ἡ συζήτηση ὥστε νὰ ψηφισθῆ τὸν Ὀκτώβριο ἀπὸ τὴν ὁλομέλεια τῆς Βουλῆς.

Τὸ αἴτημα τῆς ἀναβολῆς δὲν ἔγινε δεκτὸ ἀπὸ τὸν ὑπουργὸ Δημοσίων Ἔργων κ. Στρᾶτο, ὁ ὁποῖος ἐτόνισε ὅτι ἤδη οἱ διατάξεις τοῦ νομοσχεδίου ἔχουν λάβει μεγάλη δημοσιότητα καὶ ὁ ὑφυπουργὸς Δημ. Ἔργων κ. Μπίρης ἔχει ἐνημερώσει σχετικὰ τὸ Τεχνικὸ Ἐπιμελητήριο.

Ἀπαντώντας στὸν ὑπουργό, ὁ κ. Μαῦρος ὑποστήριξε, ὅτι τὸ νομοσχέδιο ἔχει ἰδιάζουσα σοβαρότητα, διότι τὸ οἰκιστικὸ πρόβλημα ἐκκρεμεῖ στὴν χώρα μας, ὅπως εἶπε, ἀπὸ τὴν ἐπομένη τῆς Μικρασιατικῆς καταστροφῆς καὶ γι' αὐτὸ ἐζήτησε σὲ περίπτωση μὴ ἀναβολῆς του, νὰ μὴν ψηφισθῆ, χθές, γιὰ νὰ μιλήσουν σήμερα οἱ ἀρχηγοὶ τῶν κομμάτων.

Τὸ αἴτημα ἔγινε δεκτὸ καὶ ὁ ὑπουργὸς Δημοσίων Ἔργων ἔλαβε τὸν λόγο καὶ ἀνέπτυξε τὶς κυβερνητικὲς θέσεις ἐπὶ τοῦ νομοσχεδίου.

Ὁ κ. Στρᾶτος ἐπεσήμανε ὅτι σκοπὸς τοῦ Νομοσχεδίου εἶναι ἡ παροχὴ κατοικίας σύμφωνα μὲ τὶς σύγχρονες ἀπαιτήσεις καὶ ἡ ἀντιμετώπισις τοῦ προβλήματος τῶν αὐθαιρέτων οἰκισμῶν.

Ἡ ἵδρυσις τῆς ΔΕΠΟΣ ἀποτελεῖ τὴν πρώτην προσπάθειαν διὰ τὴν ἀντιμετώπισιν τοῦ προβλήματος τῆς στέγης καὶ κατοικίας στὸν τόπο μας.

Πρόκειται νὰ καλύψη τὸ παρὸν νομοσχέδιον τὶς ἀνάγκες τῶν μικρῶν καὶ μεσαίων εἰσοδημάτων καὶ νὰ ἀντικαταστήση τὴν ἄθλια ἐπίφασιν ποὺ ἀποτελοῦν τὰ αὐθαίρετα κτίσματα καὶ νὰ κατοχυρώση ὅσους ἔχουν πράγματι ἀνάγκη στέγης ἀπὸ τὴν ἐκμετάλλευση τῶν κερδοσκοπικῶν ἐπιχειρήσεων τῶν οἰκοπεδοφάγων. Ἐλήφθησαν ὑπ' ὄψιν οἱ συνθῆκες καὶ οἱ ἀνάγκες τῆς χώρας μας, ὡς καὶ τὰ συστήματα ποὺ ἠκολουθήθησαν σὲ ἄλλες περιοχὲς. Βασικὴ ἀρχὴ τῆς κυβερνήσεως εἶναι ἡ συμπαράσταση τοῦ κράτους στὸν ἱδρυόμενο Ὀργανισμό. Ἐκφράζονται ὡρισμένοι φόβοι, μὴ τυχὸν ἡ ἵδρυσις ἑνὸς Ὀργανισμοῦ, ὅπως ὁ ὑπὸ συζήτησιν ἀνακόψη τὴν δραστηριότητα ἄλλων φορέων. Πιστεύομεν ὡς κυβέρνησις, ὅτι ἀντιθέτως, ὄχι μόνον δὲν θὰ ἀνακό-

● ΣΥΝΕΧΕΙΑ
ΕΙΣ ΤΗΝ 6ην ΣΕΛΙ