ΔΙΕΥΘΥΝΤΗΣ
ΧΡΙΣΤΟΣ ΡΙΖΟΠΟΥΛΟΣ

ΓΡΑΦΕΙΑ — ΤΥΠΟΓΡΑΦΕΙΑ
ΑΝΔΡ. ΜΙΧΑΛΑΚΟΠΟΥΛΟΥ 61α
ΤΗΛΕΦΩΝΑ
ΔΙΕΥΘΥΝΣΙΣ 273—202
ΣΥΝΤΑΞΙΣ 276—563
ΔΙΑΧΕΙΡΙΣΙΣ 277—852

Η ΗΜΕΡΑ

ΚΑΘΗΜΕΡΙΝΗ ΠΡΩΙΝΗ ΤΩΝ ΠΑΤΡΩΝ ΑΝΕΞΑΡΤΗΤΟΣ ΕΦΗΜΕΡΙΣ

ΕΤΟΣ 32ον—ΑΡ. 9.817
ΠΕΜΠΤΗ
13
ΙΑΝΟΥΑΡΙΟΥ
1977
Τιμή φύλλου δραχμὰς 5

Αὐτοσυγκράτηση συνιστᾶ ὁ ὑπουργὸς τῶν Οἰκονομικῶν

Ὁ πληθωρισμὸς κόστους ἐπιβάλλει μία λογικὴ πολιτικὴ εἰσοδημάτων

ΥΓΙΗΣ Η ΕΞΕΛΙΞΗ ΤΗΣ ΟΙΚΟΝΟΜΙΑΣ

ΑΘΗΝΑΙ, (Α.Π.Ε.). Ὑγιεῖς ἐξελίσσεται ἡ ἑλληνική οἰκονομία καὶ οἱ προβλέψεις γιὰ τὸ 1977 εἶναι ἐνθαρρυντικές, σὲ σύγκριση μάλιστα καὶ μὲ τὶς ἄλλες ἀνεπτυγμένες Χώρες. Ἀλλὰ προϋπόθεση αὐτῶν εἶναι νὰ ὁκολουθήσουμε μία λογική πολιτική εἰσοδημάτων καὶ ἀπὸ τὴν ὁποψη αὐτὴ ἐπιβάλλεται αὐτοσυγκράτηση ἐκ μέρους ὅλων στὶς ἀπαιτήσεις.

Τὰ προαναφερθέντα ὑπογράμμισε, μεταξὺ ἄλλων, ὁ ὑπουργὸς Οἰκονομικῶν κ. Εὐ. Δεβλέτογλου, σὲ συνέντευξή του μὲ τοὺς δημοσιογράφους.

Ὁ κ. Ὑπουργός, ὑπογραμμίζοντας τοὺς βασικοὺς στόχους τῆς κυβερνητικῆς οἰκονομικῆς πολιτικῆς, ποὺ εἶναι ἡ περαιτέρω προώθηση καὶ ἀνάπτυξη τῆς οἰκονομίας, ἡ κοινωνικὴ δικαιοσύνη καὶ ἡ ἀποκατάσταση τοῦ εἰσοδήματος τῶν ἐργαζομένων, ἀνέφερε τὰ ἀκόλουθα στοιχεῖα:

ΕΘΝΙΚΟ ΕΙΣΟΔΗΜΑ: Κατὰ τὸ 1976, βάσει τῶν στοιχείων τοῦ ΟΟΣΑ, εἰς τὴν Ἑλλάδα αὐξήθηκε κατὰ 5,8%, ἔναντι μέσου ὅρου αὐξήσεως 4,3% στὶς Χώρες τῆς ΕΟΚ.

ΕΠΕΝΔΥΣΕΙΣ: Τὸ 1967 στὴν Ἑλλάδα οἱ ἐπενδύσεις ἀγίου κεφαλαίου αὐξήθηκαν κατὰ 7,4%. Τὸ ποσοστὸ αὐτό, εἶπε ὁ κ. Δεβλέτογλου, μᾶς τοποθετεῖ στὴν πρωτοπορία τῶν Εὐρωπαϊκῶν Χωρῶν (ΕΟΚ).

ΑΝΕΡΓΙΑ: Στὴν Ἑλλάδα, ἡ ἀνεργία, σὰν ποσοστὸ ἐπὶ τοῦ ἐργατικοῦ δυναμικοῦ, ὄχι μόνο ἦταν τὸ 1976 ἡ χαμηλότερη, ἀπὸ τὶς ἄλλες χῶρες τῆς ΕΟΚ ἀλλὰ καὶ ἐξελίσσεται μειωτικά.

ΕΘΝΙΚΟΙ ΛΟΓΑΡΙΑΣΜΟΙ: Κατὰ τὸ 1976, ἡ συμμετοχὴ τῶν μισθῶν καὶ ἡμερομισθίων στὸ ἐθνικὸ εἰσόδημα (πλὴν ἐργαζομένων εἰς τὸν ἀγροτικὸ τομέα) ἀνῆλθε σὲ 48%, γεγονὸς ποὺ ἀποτελεῖ ὅπως ἐτόνισε ὁ κ. ὑπουργός, ρεκόρ στὴν μεταπολεμικὴ περίοδο.

ΑΓΡΟΤΙΚΟΣ ΤΟΜΕΥΣ: Ἡ μέν παραγωγὴ τὸ 1976, ἐσημείωσε κάμψη κατὰ 05%, ἀλλὰ τὸ εἰσόδημα ηὐξήθη ἄνω τοῦ 15% (λόγῳ ἐπιδοτήσεων κλπ), ποὺ εἶναι ἀνώτερο τῆς αὐξήσεως τοῦ τιμαρίθμου.

Ὁ κ. Δεβλέτογλου, ὑπεγράμμισε ὅτι γιὰ νὰ διατηρηθῆ ἡ ὑγιὴς αὐτὴ ἐξέλιξη τῆς οἰκονομίας καὶ γιὰ νὰ ἐπιτευχθῆ ταχεῖα ἄνοδος, θὰ πρέπει γιὰ λίγο διάστημα ἀὐ αὐτοσυγκρατηθοῦμε.

«Στὴν Ἑλλάδα— εἶπε— ἔχουμε πληθωρισμὸ κόστους καὶ ἔννοῶ ὅλα τὰ στοιχεῖα τοῦ κόστους — ἀμοιβή, βιομηχανικὰ κέρδη, ἐμπορικὰ κέρδη κλπ.— καὶ γιὰ τὸ λόγο αὐτὸ χρειάζεται αὐτοσυγκράτηση ἀπὸ ὅλους τοὺς φορεῖς. Ἡ κυβέρνηση εἶναι ἀποφασισμένη νὰ συγκρατήση τὶς κλαδικὲς αὐξήσεις σὲ ἐπίπεδα ἀντοχῆς τῆς οἰκονομίας καὶ στοὺς στόχους τοῦ ἐπιθυμητοῦ τιμαρίθμου. Ὑπὸ τὶς σημερινὲς ἐξελίξεις, ἡ κυβέρνηση δὲν πρόκειται νὰ λάβῃ ἰδιαίτερα περιοριστικὰ μέτρα τιθασεύσεως τοῦ πληθωρισμοῦ ὅπως ἔχουν κάμει ἄλλες Χῶρες, εἴτε στὸν τομέα τῆς φορολογίας, εἴτε στὸ πάγωμα τῶν τιμῶν καὶ μισθῶν. Πιστεύομε, κατέληξε, ὅτι θὰ ἔχουμε τὴ συνεργασία ὅλων τῶν ἐνδιαφερομένων τάξεων, διὰ νὰ ἐπιτύχουμε τοὺς στόχους αὐτούς. Μέσα στὰ 2½ χρόνια τῆς Κοινοβουλευτικῆς διακυβερνήσεως, ὄχι μόνον ἀποκαταστάθηκε ἡ ἀγοραστικὴ δύναμη τῶν ἐργαζομένων, ἀλλὰ προχωρῶμε μὲ σταθερὰ βήματα καὶ στὴν περαιτέρω βελτίωση τῶν εἰσοδημάτων αὐτῶν, ἀρκεῖ νὰ μὴ ἐξανεμισθοῦν αὐτὰ ἀπὸ τὸν πληθωρισμό».

Ὁ Πρωθυπουργὸς εἶχε τρίωρη σύσκεψη μὲ τὴ στρατιωτικὴ ἡγεσία

Γιὰ τοὺς ἐξοπλισμοὺς καὶ τὴν ὀργάνωση τοῦ Ὑπ. Ἀμύνης

ΑΘΗΝΑΙ, (Α.Π.Ε.). Μεγάλη στρατιωτικὴ σύσκεψις συνεκροτήθη χθὲς τὸ πρωῒ στὸ ἀρχηγεῖο Ἑνόπλων Δυνάμεων, ὑπὸ τὴν προεδρίᾳ τοῦ πρωθυπουργοῦ κ. Κ. Καραμανλῆ, ἡ ὁποία διήρκεσε ἐπὶ τρεῖς καὶ πλέον ὥρες.

Κατὰ τὴ σύσκεψη ἐξετάσθησαν:

1) Τὰ θέματα ποὺ ἀφοροῦν τὶς νέες παραγγελίες πολεμικοῦ ὑλικοῦ, μεταξὺ τῶν ὁποίων περιλαμβάνονται οἱ νέες παραγγελίες ἀεροσκαφῶν «Φάντομ» καὶ 6 συγχρόνων πυραυλακάτων.

2) Ἡ δημιουργία καὶ ἡ ἀνάπτυξη πολεμικῆς βιομηχανίας γιὰ τὴν παραγωγὴ ἀεροπορικοῦ ὑλικοῦ, ἁρμάτων μάχης, πυρομαχικῶν, ἐλαφροῦ ὁπλισμοῦ ὀχημάτων, ἐηρῶν στοιχείων.

3) Θέματα ἀναφερόμενα στὴν ἐπιχειρησιακὴ ἑτοιμότητα τῶν ἑνόπλων δυνάμεων.

4) Διάφορα νομοθετήματα τὰ ὁποῖα πρόκειται νὰ ὑποβληθοῦν στὴ Βουλή. Μεταξὺ αὐτῶν περιλαμβάνονται τὸ σχέδιο Νόμου περὶ ὀργανώσεως τοῦ ὑπουργείου Ἐθνικῆς Ἀμύνης. Μὲ τὸ νομοσχέδιο αὐτό, ὅπως εἶναι γνωστὸ ρυθμίζεται κατὰ τρόπον ὀρθολογικὸ τὸ νομικὸ καθεστὼς τῶν ἑνόπλων δυνάμεων καὶ ἐπέρχεται μεγαλύτερη ἀνεξαρτοποίησις τῶν τριῶν κλάδων. Τὸ νομοσχέδιο αὐτὸ πρόκειται πολὺ σύντομα νὰ ὑποβληθῆ στὴ Βουλὴ καὶ ἐνδεχομένως κατὰ τὶς προσεχεῖς ἡμέρες. Ἐπίσης τὸ νομοσχέδιο περὶ στρατεύσεως νυναικῶν, πολεμικῆς βιομηχανίας κ.ἄ.

Ὁ κ. πρωθυπουργὸς ἔδωσε τὶς τελικὲς ὁδηγίες σ' ὅλα τὰ θέματα ποὺ συνεζητήθησαν καὶ ἐξέφρασε τὴν ζωηροτάτη ἱκανοποίησή του γιὰ τὴ συνεχιζομένη βελτίωση καὶ ἀνάπτυξη τῶν Ἑνόπλων Δυνάμεων.

2.000 νεκροὶ ἀπὸ ἔκρηξη ἠφαιστείου

ΚΙΝΣΑΣΑ. (ΑΠΕ). Τουλάχιστον δύο χιλιάδες ἄτομα βρῆκαν τὸν θάνατο ἀπὸ τὴν ἔκρηξη τοῦ ἠφαιστείου Νυραγκόνγκο ποὺ σημειώθηκε τὴ Δευτέρα στὸ Ζαΐρ ὅπως ἔγινε γνωστὸ ἀπὸ διπλωματικὴ πηγὴ στὴν Κινσάσα. Ὁ ἐθνικὸς ραδιοφωνικὸς σταθμὸς «Φωνὴ τοῦ Ζαΐρ» δὲν ἀνέφερε τίποτε γιὰ τὴν καταστροφή. Ἀνακοίνωσε μόνο ὅτι σημειώθηκε ἔκρηξη τοῦ ἠφαιστείου.

Ἐντατικὴ προσπάθεια γιὰ τὴν ἀξιοποίηση τῶν πηγῶν ἐνεργείας

ΔΗΛΩΣΕΙΣ ΤΟΥ κ. ΚΟΝΟΦΑΓΟΥ

ΑΘΗΝΑΙ. (ΑΠΕ). Ὁ ὑπουργὸς Βιομηχανίας κ. Κονοφάγος ἀνεκοίνωσε ὅτι κατὰ τὸ τρέχον ἔτος οἱ ὑπηρεσίες τοῦ ὑπουργείου του καὶ οἱ ἐξαρτώμενοι ἐξ αὐτοῦ ὀργανισμοὶ θὰ ἐντείνουν τὶς προσπάθειές τους γιὰ τὴν περαιτέρω προώθηση τοῦ προγράμματος ἀξιοποιήσεως καὶ ἐκμεταλλεύσεως ἐγχωρίων πηγῶν ἐνεργείας. Ἰδιαιτέρα ἔμφαση θὰ δοθῆ στὰ προγράμματα γεωτρήσεων γιὰ τὴν ἀνεύρεση πετρελαίου καὶ γεωθερμικῶν ἐρευνῶν, ἐνῶ παράλληλα θὰ ὑπάρξῃ μιὰ ἐξειδικευμένη ἀντιμετώπιση τοῦ θέματος τῆς ἐκμεταλλεύσεως τῆς ἡλιακῆς ἐνεργείας.

Ἀναφερόμενος συγκεκριμένα στοὺς εἰδικωτέρους τομεῖς ὁ κ. Κονοφάγος εἶπε τὰ ἑξῆς:

ΠΕΤΡΕΛΑΙΟ: α) Νορβηγικὸ σεισμογραφικὸ σκάφος, πραγματοποιεῖ ἤδη σεισμογραφικὲς ἔρευνες στὴν περιοχὴ τοῦ Κορινθιακοῦ Κόλπου. Πρόκειται περὶ τοῦ ἰδίου σκάφους τὸ ὁποῖο διεξήγαγε πέρυσι ἐπιτυχεῖς σεισμογραφικὲς ἔρευνες στὰ βόρεια παράλια τοῦ Αἰγαίου.

6) Ἡ γεώτρηση στὸ Δέλτα τοῦ ποταμοῦ Νέστου ἔφασε ἤδη τὰ 3.100 μέτρα χωρὶς νὰ ὑπάρχουν ἀκόμη θετικες ἐνδείξεις. Ἡ γεώτρηση θὰ συνεχισθῆ σὲ μεγαλύτερο βάθος.

γ) Ἀπεφασίσθη ἡ διεξαγωγὴ καὶ ὅλης γεωτρήσεως στὴν περιοχὴ «Πρίνος 1» τῆς νήσου Θάσου καὶ ἡ ἐντατικοποίηση τῶν ἐρευνῶν ὥστε νὰ ἐξακριβωθῆ πλήρως ἡ περιεκτικότης τοῦ κοιτάσματος.

ΓΕΩΘΕΡΜΙΚΗ ΕΝΕΡΓΕΙΑ. Ἐντὸς ὀλίγου ἡ ΔΕΗ θὰ ὑπογράψῃ σύμβαση μὲ γαλλικὸ Οἶκο ὁ ὁποῖος θὰ ἀναλάβῃ τὴν ὀργάνωση τῆς ἐκτελέσεως γεωθερμικῶν ἐρευνῶν ποὺ θὰ ἐκτελεσθοῦν ἐντὸς τῆς νήσου Μήλου καὶ στὴν νῆσο Νίσυρο, καθὼς καὶ στὴν περιοχὴ τῶν Θερμοπυλῶν. Ἐκ τῶν μέχρι τοῦδε γενομένων ἐρευνῶν στὴν νῆσο Μῆλο διεπιστώθη ὅτι εἶναι ἀπολύτως δυνατὴ ἡ δημιουργία δύο ἐργοστασίων παραγωγῆς ἠλεκτρικῆς ἐνεργείας, συνολικῆς παραγωγῆς 15 μεγαβάτ, ἱκανῆς γιὰ τὴν ἠλεκτροδότηση ἑνὸς μεγάλου χημικοῦ ἐργοστασίου.

ΗΛΙΑΚΗ ΕΝΕΡΓΕΙΑ. Θὰ μελετηθῆ διεξοδικὰ τὸ θέμα τῆς ἐκμεταλλεύσεως τῆς ἡλιακῆς ἐνεργείας καὶ θὰ ἐξετασθῆ ἡ δυνατότης οἰκονομικῆς ἐνισχύσεως τῶν βιομηχανιῶν κατασκευῆς σωμάτων μετατροπῆς τῆς ἡλιακῆς ἐνεργείας σὲ θερμικὴ γιὰ τὴν παροχὴ φθηνοῦ ζεστοῦ νεροῦ στὰ σπίτια.

ΛΙΓΝΙΤΕΣ. Μετὰ τὴν διαπίστωση ὅτι βεβαιωμένα ἀποθέματα ἐγχωρίων λιγνιτῶν ἀνέρχονται σὲ 3 δισεκατομμύρια τόννους, ἡ κυβέρνηση θὰ καταβάλῃ κάθε προσπάθεια γιὰ τὴν καλύτερη καὶ σὲ μεγαλύτερη ἔκταση ἀξιοποίησή τους.

Ἀνέπαφο πτῶμα βρέφους στὸ στομάχι νεκροῦ κροκοδείλου

ΡΑΝΓΚΟΥΝ, (ΑΠΕ). Ὁλόκληρο τὸ πτῶμα ἑνὸς βρέφους βρέθηκε ἀνέπαφο στὸ στομάχι ἑνὸς νεκροῦ κροκοδείλου, σὲ μιὰ παραλία τῆς Βιρμανίας, κοντὰ στὶς ἐκβολὲς τοῦ ποταμοῦ Ἰρραβάντυ.

Στὴν κοιλιὰ τοῦ κροκοδείλου βρέθηκαν, ἐπίσης, τὰ ἀπομεινάρια δύο ἀνδρῶν, τὰ φορέματα δύο γυναικῶν κι ἕνα χρυσὸ δακτυλίδι.

Συνομιλίες μὲ ἐπισήμους ἔχει ὁ κ. Μαῦρος στὴ Βουδαπέστη

ΒΟΥΔΑΠΕΣΤΗ, (ΑΠΕ). Ὁ ἀρχηγὸς τῆς ΕΔΗΚ κ. Γεώργιος Μαῦρος, ὁ ὁποῖος συνεχίζει τὴν ἐπίσημη ἐπίσκεψή του στὴν Οὐγγαρία, ἐπεσκέφθη ἐργοστάσιο ὀπτικῶν εἰδῶν στὴ Βουδαπέστη καὶ τὸ Γεωγικὸ Πανεπιστήμιο τοῦ Γκεντόλλο.

Ὁ κ. Μαῦρος χθὲς ἔγινε δεκτὸς ἀπὸ τὸν Πρόεδρο τοῦ Οὐγγρικοῦ Κοινοβουλίου κ. Ἄνταλ Ἄποο, μὲ τὸν ὁποῖο ἀντήλλαξε σὲ ἐγκάρδια ἀτμόσφαιρα ἀπόψεις γιὰ τὴν λειτουργία τῶν δύο Κοινοβουλίων. Κατόπιν, ὁ κ. Μαῦρος συνηντήθη μὲ τὸν Γραμματέα τῆς Κεντρικῆς Ἐπιτροπῆς τοῦ Κ.Κ. Οὐγγαρίας κ. Ἴμρε Γκουόγι καὶ τὸ μεσημέρι παρεκάθησε σὲ πρόγευμα ποὺ παρέθεσε πρὸς τιμήν του ὁ γραμματεὺς τοῦ Πατριωτικοῦ Μετώπου κ. Μπέλλα Μελνάρ.

Ὑπογραμμίζεται, ὅτι ἡ συνάντηση τοῦ κ. Μαύρου μὲ τοὺς Οὐγγαρους ἡθοποιοὺς πραγματοποιήθηκε μέσα σὲ λίαν φιλικὴ ἀτμόσφαιρα.

8.000 δρ. ἐφέτος τὸ γαμήλιο βοήθημα πρὸς ἐργάτριες

ΑΘΗΝΑΙ, (Α.Π.Ε.). Μὲ ἀπόφαση τοῦ ὑπουργοῦ Ἐργασίας κ. Κ. Λάσκαρη, ἐγκρίθηκε ἡ χορήγηση ἀπὸ τὴν Ἐργατικὴ Ἑστία γαμηλίου βοηθήματος σὲ ἄλλες 316 ἐργαζόμενες ἑλληνίδες, ποὺ ἐτέλεσαν τὸν γάμο τους κατὰ τὰ ἔτη 1976 καὶ 1975

Τὸ ποσὸν τοῦ γαμηλίου βοηθήματος ἀνέρχεται σὲ 8.000 δραχμές.

Στὸ μεταξύ, ἀπεστάλη πρὸς ἔγκριση στὸν κ. ὑπουργὸ Ἐργασίας ἀπόφαση τοῦ Διοικητικοῦ Συμβουλίου τῆς Ἐργατικῆς Ἑστίας, γιὰ τὴν χορήγηση γαμηλίου βοηθήματος σὲ ἄλλες 193 ἐργαζόμενες.

Ἐξ ἄλλου, μὲ ἄλλη ἀπόφαση τοῦ κ. ὑπουργοῦ Ἐργασίας ἐγκρίθηκε ἡ χορήγηση ἀπὸ τὴν Ἐργατικὴ Ἑστία χρηματικοῦ βοηθείου σὲ 89 ἐργαζομένους φοιτητὰς καὶ σπουδαστὰς ἢ σὲ σπουδαστὰς —τέκνα ἐργαζομένων γονέων. οἱ ὁποῖοι διεκρίθησαν στὶς σπουδές τους.

Τὸ ποσὸν τοῦ χρηματικοῦ βραβείου κυμαίνεται ἀπὸ 4.000 ἕως 10.000 δραχμές, ἀνάλογα μὲ τὴν διάκριση στὶς σπουδές. ἢ τὸ ἐὰν ὁ διακριθεὶς εἶναι ὁ ἴδιος ἐργαζόμενος ἢ τέκνο ἐργαζομένων γονέων.

Ἀνεβλήθη ἡ δίκη γιὰ τὰ φάρμακα

ΑΘΗΝΑΙ, (Α.Π.Ε.). Ἀνεβλήθη γιὰ τὶς 18 Φεβρουαρίου ἡ δίκη τῶν 24 ἀτόμων ποὺ κατηγοροῦνται γιὰ παράβαση τοῦ Νόμου «περὶ ἐμπορίας καὶ διακινήσεως φαρμάκων».

Ἡ δίκη ἀνεβλήθη διότι δύο ἀπὸ τοὺς κατηγορουμένους δὲν εἶχαν κλητευθῆ νομοτύπως.

ΟΥΔΕΜΙΑ ΑΛΛΗ ΜΕΤΑΒΟΛΗ ΣΤΗΝ ΑΣΤΥΝΟΜΙΑ

Ἐπικρατεῖ ἑνότης

ΑΘΗΝΑΙ, (ΑΠΕ). Καμμιὰ μεταβολὴ στὶς ἡγετικὲς θέσεις τῆς Ἀστυνομίας Πόλεων δὲν πρόκειται νὰ γίνῃ, ἐδήλωσε ὁ ὑπουργὸς Δημοσίας Τάξεως κ. Γ. Σταμάτης, διαψεύδοντας ἔτσι κατηγορηματικὰ ὅλες τὶς σχετικὲς πληροφορίες ποὺ γράφτηκαν στὸν Τύπο τὶς τελευταῖες ἡμέρες.

Ἐπίσης, ὁ κ. ὑπουργὸς προσέθεσε, ὅτι δὲν ὑπάρχει διάσταση στὸ Ἀστυνομικὸ Σῶμα, ἀλλὰ ἑνότης καὶ πειθαρχία. Ὁ κ. ὑπουργὸς μὲ τὴ δήλωσή του αὐτὴ ἄφησε νὰ ἐννοηθῆ, ὅτι ὅσα γράφηκαν πάνω σ' αὐτό, ἀποτελοῦν προσπάθεια τῶν ἐνδιαφερομένων γιὰ νὰ δημιουργήσουν ἐντυπώσεις, ὅτι ὑπάρχει διάστασις.

Ὅσον ἀφορᾶ γιὰ τὰ γραφέντα, ὅτι ἀπότακτοι ἀστυνομικοὶ ἀναπτύσσουν ὑπονομευτικὴ δραστηριότητα, ἐτονίζετο ἀπὸ ἁρμοδία πηγή, ὅτι τὸ Ὑπουργεῖο εἶναι σὲ θέση σὲ κάθε στιγμὴ νὰ ἐλέγχει τὴ στάση τους σὲ περίπτωση δὲ ποὺ θὰ διαπιστώσει παρόμοιες κινήσεις ἡ ἔνταση ψιθύρων σὲ ὅσους τοῦ Σώματος, νὰ παρέμβῃ ἀποτελεσματικά.

Ἐν τῷ μεταξύ, παρεδόθη χθὲς στὸν ὑπουργὸ κ. Σταμάτη τὸ πόρισμα τῆς διοικητικῆς ἀνακρίσεως, ποὺ διενήργησε ὁ Α' ὑπαρχηγὸς τῆς Ἀστυνομίας Πόλεων κ. Ποπαγεωργίου, σχετικὰ μὲ τὶς εὐθύνες γιὰ τὰ ἔκτροπα κατὰ τὴν κηδεία τοῦ Ε. Μάλλιου.

Ὁ κ. ὑπουργός, μετὰ τὴν μελέτη τοῦ πορίσματος, θὰ προβῆ σὲ σχετικὲς ἀνακοινώσεις.

Ἐξ ἄλλου, ὁ κ. ὑπουργὸς διέταξε νὰ ἐνεργηθῆ ἄμεσος ἔλεγχος διὰ νὰ ἐξακριβωθῆ πῶς διέρρευσε σὲ ὡρισμένες ἐφημερίδες τὸ πόρισμα, ἀπὸ τὸ ὁποῖο μάλιστα δημοσιεύεται καὶ εἰδικὴ περικοπὴ τοῦ κειμένου ἐντὸς εἰσαγωγικῶν. Σχετικά, ἔδωσε ἐντολὴ νὰ διαπιστωθῆ ἂν ἡ περικοπὴ αὐτὴ εἶναι πραγματικὴ καὶ στὴν περίπτωση αὐτή, ποιὸς διοχέτευσε αὐτὴ στὴν ἐφημερίδα, ἐνῷ τὸ πόρισμα εἶναι ὁπόρρητο.

Τέλος, ὁ κ. ὑπουργὸς διέψευσε ὡς παντελῶς ἀνακριβῆ τὰ γραφέντα, ὅτι ὁ διοικητὴς Ἀσφαλείας εἶχε πῆ στὸν ποιοτάμενο τῆς Εἰσαγγελίας κ. Κανίνια, ὅτι ἀπὸ τὴν προανάκριση προκύπτει ὅτι ἡ δολοφονία τοῦ Μάλλιου διαπράχθηκε ὄχι ἀπὸ Ἀριστερούς, ἀλλὰ ἀπὸ Δεξιούς.

Προετοιμάζεται ἡ συνάντηση κ. Μπίτσιου μὲ τὸν Τσαγλαγιανγκίλ

ΛΕΥΚΩΣΙΑ, (ΑΠΕ). Ὅπως μετέδωσε ὁ παράνομος τουρκοκυπριακὸς ραδιοσταθμὸς «Μπαϋράκ», οἱ ὑπουργοὶ Ἐξωτερικῶν τῆς Ἑλλάδος καὶ τῆς Τουρκίας κ.κ. Μπίτσιος καὶ Τσαγλαγιανγκίλ, οἱ ὁποῖοι θὰ μεταβοῦν στὸ Στρασβοῦργο τὴν 27ην τρέχοντος γιὰ νὰ παραστοῦν στὴν συνεδρία τοῦ Συμβουλίου τῆς Εὐρώπης, θὰ ἔχουν καὶ ἰδιαίτερη συνάντηση. Κατὰ τὸν ἴδιο ραδιοσταθμό, ἡ ἡμερησία διάταξη τῶν συνομιλιῶν τῶν δύο ὑπουργῶν προετοιμάζεται στὴν Ἀθήνα καὶ τὴν Ἄγκυρα ἐπὶ πρωτοβουλίᾳ τοῦ ἐπιπέδου.

Ὅπως μετέδωσεν ὁ ἴδιος ραδιοσταθμός, ὁ κ. Τσαγλαγιανγκὶλ θὰ μεταβῆ τὸ ἐχόμενο Σάββατο στὸ Κάϊρο γιὰ ἐπίσημη ἐπίσκεψη. Κατὰ τὶς συνομιλίες τοῦ κ. Τσαγλαγιανγκὶλ μετὰ τῶν Αἰγυπτίων ἐπισήμων θὰ συζητηθῆ, κατὰ τὸν «Μπαϋράκ» καὶ τὸ Κυπριακό.

ΕΡΓΑΤΕΣ ΠΟΥ ΔΟΥΛΕΥΟΥΝ ΚΑΤΩ ΑΠΟ ΤΟΝ ΚΕΡΑΥΝΟ

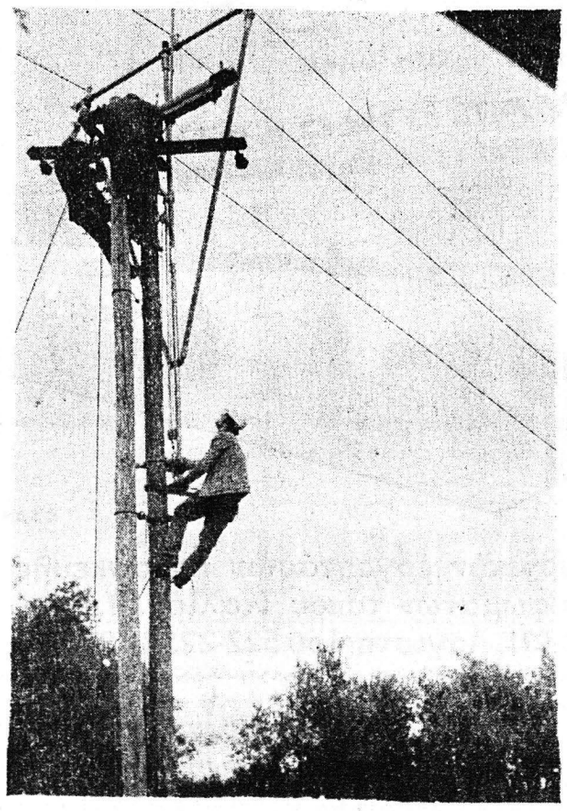

Γιὰ νὰ περιορίσῃ τὶς διακοπὲς παροχῆς ἠλεκτρικῆς ἐνέργειας ποὺ εἶναι ἀπαραίτητες στὶς ἐργασίες ἐπὶ τῶν δικτύων της ἡ ΔΕΗ υἱοθετεῖ νέες μεθόδους. Στὴν εἰκόνα μας συνεργεῖο ἀπὸ «ἐναερίτες» (τεχνίτες τῶν ἐναερίων δικτύων) σκαρφαλωμένους σὲ στῦλο τῆς ΔΕΗ στὸν Ψαθόπυργο, ποὺ ἐργάζονται γιὰ πρώτη φορὰ μὲ τάση δηλαδὴ ἐνῶ περνάει πάνω ἀπὸ τὰ κεφάλια τους ρεῦμα 15.000 βόλτ. Τὰ ἠλεκτροφόρα καλώδια εἶναι ὑπερυψωμένα μὲ τὴ βοήθεια τριγωνικῆς συσκευῆς. Ἐργασία ποὺ ἀπαιτεῖ ἐξαιρετικὸ θάρρος, ἑτοιμότητα καὶ συγκέντρωση, γίνεται μὲ λεπτότατους χειρισμοὺς ἀπὸ ὀλιγάριθμο εἰδικὰ ἐκπαιδευμένο προσωπικὸ μὲ τὴ χρησιμοποίηση ἀκοντίων, ὥστε νὰ μὴ ἔλθῃ σὲ παραμικρὴ ἐπαφὴ ὁ τεχνίτης μὲ τὸ ρεῦμα. Ἔτσι παλὴς κολῶνες ἢ ἄλλα στοιχεῖα τοῦ δικτύου τῆς ΔΕΗ ἀπομακρύνονται καὶ παίρνουν τὴ θέση τους καινούργια, ἐνῶ τὸ ρεῦμα διανέμεται ἀστασμάτητα στοὺς καταναλωτὲς ἀπὸ τὴ ΔΕΗ ποὺ προσπαθεῖ νὰ ἀνταποκριθῆ μὲ τὸν καλλίτερο τρόπο στὶς ὑποχρεώσεις της.

ΑΝΑΣΤΑΤΟ ΤΟ ΙΣΡΑΗΛ

Διαδηλώσεις κατὰ τῆς Γαλλίας

γιὰ τὸν Ἀμποὺ Νταούντ

«ΖΙΣΚΑΡ, ΔΟΛΟΦΟΝΕ»

ΤΕΛ ΑΒΙΒ, (Α.Π.Ε.). Ἑκατοντάδες Ἰσραηλινοὶ κραυγάζοντας «Ζισκάρ — δολοφόνε», «Ζισκάρ— τρομοκράτη» διαδήλωσαν χθὲς, μπροστὰ στὴ Γαλλικὴ Πρεσβεία, τὴν ἀγανάκτησή τους ἐναντίον τῆς γαλλικῆς ἀποφάσεως νὰ ἀφεθῆ ἐλεύθερος ὁ Παλαιστίνιος ἀντάρτης, ποὺ κατηγορεῖται ὅτι ὑπῆρξε ὁ «ἐγκέφαλος» τῆς «σφαγῆς τοῦ Μονάχου», τὸ 1972.

Περίπου 300 διαδηλωταί, οἱ περισσότεροι νεαρᾶς ἡλικίας, μὲ ἐπὶ κεφαλῆς συγγενεῖς τῶν δώδεκα σφαγιασθέντων Ἰσραηλινῶν ἀθλητῶν, συγκεντρώθηκαν μπροστὰ στὴν Γαλλικὴ Πρεσβεία καὶ ζήτησαν τὴν ἀπέλαση τοῦ Πρέσβεως τῆς Γαλλίας, κ. Ζὰν Ἐρλύ.

Ἕνα 10χρονο ἀγόρι κρατοῦσε ἕνα «πλακάτ» ποὺ ἔγραφε: «Ζισκάρ, ὁ Νταούντ σκότωσε τὸν πατέρα μου».

Ἄλλα παιδιὰ ὕψωναν μεγάλες φωτογραφίες τῶν πατέρων καὶ τῶν ἀδελφῶν τους, ποὺ σφαγιάσθηκαν κατὰ τὴν διάρκεια τῆς τρομοκρατικῆς ἐνεργείας στὸ Ὀλυμπιακὸ χωριό, στὸ Μόναχο.

«Ἡ ἀπελευθέρωση τοῦ Ἀμποὺ Νταούντ ἀπὸ τὴ Γαλλία ἀποτελεῖ παράβαση τῶν συμφωνιῶν ἐκδόσεων, ποὺ συνήφθησαν μεταξὺ τῆς Γαλλίας καὶ τοῦ Ἰσραήλ καὶ παρέχει ὑποστήριξη στὴν δολοφονικὴ τρομοκρατία», εἶπε ὁ ἀναπληρωτὴς γενικὸς διευθυντὴς ἐξωτερικῶν ὑποθέσεων, κ. Ἐφραὶμ Ἐβρόν, ποὸς τὸν Γάλλο πρέσβυ κ. Ζὰν Ἐρλύ, στὸ γραφεῖο του στὴν Ἱερουσαλήμ.

Ὁ κ. Ἐβρὸν ἐπεφόρτισε τὸν Γάλλο πρεσβευτὴ νὰ διαβιβάσῃ στὴ Γαλλικὴ κυβέρνηση τὴν «Ζωηρὴ λύπη» τοῦ Ἰσραηλινοῦ ὑπουργείου Ἐξωτερικῶν, γιὰ τὴν παράβαση τῶν συμφωνιῶν.

Ὁ κ. Ζὰν Ἐρλὺ παρετήρησε ὅτι «πρόκειται περὶ νομικῆς καὶ ὄχι πολιτικῆς ὑποθέσεως».

ΠΑΡΙΣΙ. (ΑΠΕ). Οἱ γαλλικὲς ἐφημερίδες συμφωνοῦν ὅτι ἡ πολιτικὴ σκοπιμότητα κυριάρχησε στὸ χειρισμὸ ἀπὸ τὴν Γαλλία τῆς ὑποθέσεως Ἀμποὺ Νταούντ, ποὺ ἔληξε μὲ τὴν ἀπελευθέρωση τοῦ Παλαιστινίου ἀντάρτη. Ὁ Ἰσραηλινὸς Τύπος ἔγραψε ὅτι ἡ Γαλλία κατέστη ὑποτελὴς τῆς διεθνοῦς τρομοκρατίας. Οἱ «Τάϊμς τῆς Νέας Ὑόρκης» γράφουν, ὅτι ἡ ἀπελευθέρωση τοῦ Νταούντ, ἐμφανίζει τὴν Γαλλία ἄφρονα, ταπεινωμένη καὶ ἄνανδρη.

Ἡ συντηρητικὴ γαλλικὴ ἐφημερίδα «Λὲ Φιγκαρὼ» γράφει: «Ὅλα ἔγιναν ὡς ἐὰν ἡ ἀποστολὴ τοῦ δικαστικοῦ ἦταν νὰ κατασκευάσῃ μιὰ νομικὴ κάλυψη, σὲ μιὰ καθαρὴ πολιτικὴ ὑπόθεση».

Ἀλλὰ ἡ σοσιαλιστικὴ «Κοτιντιέν Ντὲ Παρί», παρατηρεῖ: «Δὲν θὰ βρῆτε σ' ὁλόκληρη τὴ Γαλλία, οὔτε ἕναν ποὺ νὰ εἶναι ἀρκετὰ ὑποκριτής, ὥστε νὰ ὑποστηρίξῃ ὅτι ὁ συλληφθεὶς ἔπρεπε νὰ κρατηθῆ στὴ φυλακή, παραγνωρίζοντας τὶς πολιτικὲς καὶ οἰκονομικὲς συνέπειες καὶ τοὺς κινδύνους γιὰ τὴν ἀσφάλεια τῶν Γάλλων».

Στὴ Βρετανία ἡ «Νταίηλυ Μαίηλ» διερωτᾶται: «Μπορεῖ νὰ κατηγορήσῃ κανεὶς τοὺς Ἰσραηλινούς, ὅταν προβαίνουν σὲ αὐτοδικίες γιὰ τὴν καταπολέμηση τῆς τρομοκρατίας; Ὑπάρχει μόνο μιὰ λέξη γι' αὐτὸ ποὺ ἔκανε ἡ Γαλλία: «Ἀξιοκαταφρόνητη».

Ὁ Ἰσραηλινὸς πρέσβυς στὸ Παρίσι κ. Μορντεχαΐ Γκαζίτ, ἀνεχώρησε χθὲς ἀεροπορικῶς γιὰ τὴ χώρα του, μὲ ἐντολὴ τῆς κυβερνήσεώς του, ποὺ κατηγόρησε τὴ Γαλλία ὅτι παραβίασε τὸν διεθνῆ νόμο. «Ἡ ἀναχώρησή μου εἶπε ὁ κ. Γκαζίτ, «εἶναι μία ἐπίσημη διαμαρτυρία κατὰ τῆς ἀρνήσεως τῆς Γαλλίας νὰ σεβασθῆ τὴν διμερῆ συνθή