ΣΗΜΕΙΩΜΑΤΑΡΙΟ

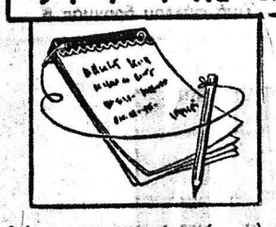

Η ΟΙΝΩΝΙΚΗ εὐημερία καὶ οἰκονομικὴ ὀργάνωση» εἶναι μιὰ ἀπὸ τὶς διαλέξεις ποὺ ἔδωσε πρὶν ἀπὸ καιρὸ ὁ διοικητὴς τῆς Τραπέζης Ἑλλάδος, καθηγητὴς κ. Ξεν. Ζολώτας καὶ ποὺ δημοσιεύεται τώρα σὲ μιὰ καλαίσθητο ἔκδοση. Τί σημαίνει, ὅμως, κοινωνικὴ εὐημερία; Ὁ σοφὸς καθηγητὴς μᾶς δίνει ἐξαιρετικὰ ἐνδιαφέροντα στοιχεῖα:

«Ἡ κοινωνικὴ εὐημερία εἶναι ἔννοια σύνθετη καὶ οἱ παράγοντες, ποὺ τὴν προσδιορίζουν σχετίζονται ἄμεσα μὲ τὴν οἰκονομία, τὴν ἠθική, τὴν πολιτική, τὴν ὑγεία καὶ τὴν πνευματικὴ ζωή. Γιὰ νὰ ὑπάρξη συνεπῶς κοινωνικὴ εὐημερία, πρέπει ὅλοι αὐτοὶ οἱ παράγοντες νὰ εἶναι διαμορφωμένοι κατὰ τέτοιο τρόπο ὥστε νὰ ἐξασφαλίζεται ἡ μεγαλύτερη ἱκανοποίηση τῶν πνευματικῶν καὶ ὑλικῶν ἀναγκῶν τῶν ἀτόμων καὶ τοῦ κοινωνικοῦ συνόλου. Πρέπει νὰ τονισθῆ ὅτι ἡ ἐπίτευξη οἰκονομικῆς εὐημερίας δὲν εἶναι ἀνεξάρτητη ἀπὸ τὴν κοινωνικὴ εὐημερία καὶ τὶς διάφορες πλευρές της, γιατὶ ἐπηρεάζεται ἀπὸ αὐτὲς καὶ ταυτόχρονα τὶς ἐπηρεάζει. Ἡ μεγιστοποίηση τῆς κοινωνικοοικονομικῆς εὐημερίας πραγματοποιεῖται στὸ πλαίσιο τῆς οἰκονομικῆς ὀργάνωσεως ποὺ πρέπει νὰ προσδιορίζη τί, πόσο καὶ πῶς θὰ παραχθῆ καὶ πῶς θὰ διανεμηθῆ τὸ προϊὸν ποὺ εἶναι ἀναγκαῖο νὰ γίνη γιατὶ ὑπάρχει στενότητα τῶν παραγωγικῶν μέσων καὶ τῶν οἰκονομικῶν ἀγαθῶν σὲ σύγκριση μὲ τὶς συνεχῶς πολλαπλασιαζόμενες ἀνάγκες. Σκοπὸς κάθε οἰκονομικῆς ὀργανώσεως πρέπει νὰ εἶναι ἡ μεγιστοποίηση τοῦ κοινωνικοῦ προϊόντος καὶ ἡ ἀριστοποίηση τῆς διανομῆς του.

»Θεωρητικὰ διακρίνουμε δύο τύπους οἰκονομικῆς ὀργανώσεως. Ὁ ἕνας εἶναι ἡ κοινωνιστικὴ ὀργάνωση, ὑπὸ τὴν ὁποία μορφὴ καπιταλισμοῦ, καὶ τὸν σοσιαλισμό — δημοκρατικὴ μορφὴ κοινωνισμοῦ. Χαρακτηριστικὸ τῆς καθαρᾶς μορφῆς κεντρικοκομμουνιστικῆς ὀργανώσεως εἶναι ὅτι ἡ συνταγὴ τῶν παραγωγικῶν μέσων εἶναι τὸ κράτος, τὸ ὁποῖον ὁρίζει τί, πόσο, πῶς θὰ παραχθῆ καὶ πῶς θὰ διανεμηθῆ. Στὴν ἀντίθετη αὐτὴ μορφὴ κοινωνιστικῆς ὀργανώσεως δὲν ὑπάρχει ἐλευθερία οἰκονομικῆς κινήσεως, δηλαδὴ ἐλευθερία παραγωγῆς, ἐργασίας καὶ καταναλώσεως. Στὸν σοσιαλισμό, ποὺ εἶναι ἡ δημοκρατικὴ μορφὴ κοινωνιστικῆς ὀργανώσεως, τὸ κράτος εἶναι μὲν ἰδιοκτήτης τῶν παραγωγικῶν μέσων, ὑπάρχει ὅμως ἐλευθερία οἰκονομικῆς κίνησεως, ἐνῶ ἡ παραγωγὴ καὶ διανομὴ τοῦ προϊόντος γίνεται βάσει τοῦ μηχανισμοῦ τῶν τιμῶν, μέσα στὸ πλαίσιο ἑνὸς γενικοῦ εἰκονομένου προγραμματισμοῦ. Αὐτὲς εἶναι οἱ σχηματικὲς μορφὲς τῆς κοινωνιστικῆς οἰκονομικῆς ὀργανώσεως, ποὺ στὴν πραγματικότητα δίνουν ἰσχύουν μὲ διάφορες παραλλαγές.

»Ἡ ἄλλη μορφὴ οἰκονομικῆς ὀργανώσεως εἶναι ἡ ἀτομιστικὴ καὶ στὴ σημερινὴ της μορφὴ ἡ κεφαλαιοκρατία, ποὺ βασίζεται στὴν ἀτομικὴ ἰδιοκτησία τῶν παραγωγικῶν μέσων καὶ στὴν οἰκονομικὴ ἐλευθερία, δηλαδὴ στὴν ἐλευθερία παραγωγῆς, ἐργασίας καὶ καταναλώσεως. Ἡ ὀργάνωση αὐτὴ λειτουργεῖ βάσει τῆς ἐλευθέρας ἀγορᾶς, ποὺ ἐκφράζεται ἀπὸ τὸν μηχανισμὸ τῶν τιμῶν. Αὐτὸς ὁ μηχανισμὸς καθορίζει αὐτόματα, μέσω τῶν δυνάμεων τῆς ἀγορᾶς, τὸ τί, πόσο, πῶς θὰ παραχθῆ καὶ πῶς θὰ διανεμηθῆ. Οἱ ὀπαδοὶ τῆς κοινωνιστικῆς ὀργανώσεως ὑποστηρίζουν ὅτι μόνο τὸ σύστημα αὐτὸ μπορεῖ νὰ ἐξασφαλίση πραγματικὴ οἰκονομικὴ καὶ κοινωνικὴ εὐημερία μὲ μεγιστοποίηση τοῦ κοινωνικοῦ προϊόντος καὶ ὁριστικοποίηση τῆς διανομῆς του. Ἀντίθετα, οἱ ὀπαδοὶ τῆς ἐλευθέρας οἰκονομίας ἰσχυρίζονται ὅτι μόνο αὐτὴ μπορεῖ νὰ ἐξασφαλίση στὰ ἄτομα πραγματικὴ κοινωνικὴ εὐημερία, γιατὶ ἐγγυᾶται τὴν ἀποδοτικώτερη χρησιμοποίηση τῶν παραγωγικῶν μέσων καὶ ἑπομένως τὴ μεγιστοποίηση τοῦ προϊόντος. Ἡ οἰκονομικὴ ἐλευθερία λείπει ἀπὸ τὰ κυτοσχιτικὰ καθεστῶτα τῆς κοινωνιστικῆς ὀργανώσεως. Ὅσο γιὰ τὴ διανομὴ τοῦ εἰσοδήματος, οἱ ὀπαδοὶ τοῦ ἀτομιστικοῦ συστήματος ὑποστηρίζουν ὅτι ναὶ μὲν ὑπάρχει ἀνισότης στὴν κατανομή του, ἀλλὰ ἡ συνεχὴς αὔξηση τοῦ κοινωνικοῦ προϊόντος ὁδηγεῖ τελικὰ — παρὰ τὴν ἄνιση διανομὴ τοῦ εἰσοδήματος — σὲ ὑψηλότερα ἐπίπεδο ζωῆς ὅλων ἀνεξαιρέτως τῶν τάξεων ὁπὸ ὅ,τι στὶς αὐταρχικὲς κοινωνιστικὲς οἰκονομίες. Ἐπὶ πλέον, πρέπει νὰ τονισθῆ ὅτι ἀνισοκατανομὴ τοῦ εἰσοδήματος ὑφίσταται καὶ στὰ σοσιαλιστικὰ καθεστῶτα».

***

ΚΤΙΣΜΑΤΑ τῆς βυζαντινῆς περιόδου, βρέθηκαν σὲ περιοχὴ τοῦ Ἰσαακίου. Συγκεκριμένως, συμπληρώθηκαν οἱ ἀνασκαφὲς τοῦ βυζαντινοῦ ἀρχαιολογικοῦ χώρου καὶ ναοῦ ποὺ εἶχαν ἀνακαλυφθῆ εἰς τὴν τοποθεσίαν Κορμπὲτ Ρουχέμ πὲ τοῦ κεντρικοῦ Νέγκεβ. Τὰς ἀνασκαφὰς ἐνήργησε τὸ ἀρχαιολογικὸν ἰνστιτοῦτον τοῦ ἑβραϊκοῦ πανεπιστημίου καὶ ἡ ἰσραηλινὴ ἑταιρεία ἐξερευνήσεως μὲ τὴν βοήθειαν φοιτητῶν τῆς ἀρχαιολογίας Ἰσραηλινῶν καὶ ξένων ἐθελοντῶν. Ἰδιαιτέρα ψυχοσυνοχὴ ἐδόθη εἰς τὰ ἐρείπια τοῦ μεγάλου βυζαντινοῦ ναοῦ καὶ τῆς ὑπογείας κρύπτης ἡ ὁποία ἀνεκάφη πλήρως. Εἰς τὸ δάπεδον τῆς κρύπτης εὑρίσκετο ὡς φαίνεται μωσαϊκὸν ὀστεοφυλάκιον περιέχον τὰ ὀστᾶ ἁγίου. Τὸ ἴδιο τὸ ὀστεοφυλάκιον δὲν εὑρέθη καὶ οἱ ἀρχαιολόγοι ὑποθέτουν ὅτι οἱ κάτοικοι τῆς ὁμωνύμου πόλεως τὸ ἔπαιρναν μαζί των, ὅταν ἐγκατέλειψαν τὴν πόλιν κατόπιν τῆς ἀραβικῆς κατακτήσεως τὸν 7ον αἰῶνα. Αἱ ἐπιτάφιοι ἐπιγραφαὶ εἰς τὴν ἑλληνικήν, δίδουν πληροφορίες διὰ τοὺς κατοίκους τῆς πόλεως, ἡ ὁποία ὑπῆρξεν ἐκ τῶν μεγαλυτέρων τοῦ Νέγκεβ. Κατεκτήθη σα τὸ πρῶτον ὑπὸ τῶν Ναβατέων, ἡ πόλις ἤκμασε κατὰ τὴν βυζαντινὴν περίοδο. Αἱ ἐπιγραφαὶ ἀνήκουν ὡς ἐπὶ τὸ πλεῖστον εἰς ἱερεῖς καὶ ἀνωτέρους ἑλληνικοὺς ὀνόματα ὅπως Στέφανος, Μακεδόνιος Γεώργιος. Αἱ χρονολογίαι, ποὺ ἀναφέρονται εἰς ὡχρισμένους ἐκ τῶν ἐπιτυμβίων λίθων εἶναι μεταξὺ τοῦ 489—555 μ.Χ.

Ο ΣΥΜΠΟΛΙΤΗΣ

Κλειδιά κλειδώνιές λουκέτα

Ἐὰν κλειδωθῆκατε ἔξω, ἐὰν χάσατε τὸ κλειδί σας ἐὰν χάλασε ἡ κλειδαριά σας, τηλεφωνῆστε μας νὰ σᾶς ἐξυπηρετήσωμεν στὸ τηλέφωνο: 275—006 καὶ 271—643

ΤΟ ΠΛΕΟΝ ΣΥΓΧΡΟΝΟ ΚΑΙ ΟΡΓΑΝΩΜΕΝΟ

ΚΛΕΙΘΡΟΠΟΙΕΙΟΝ ΤΩΝ ΠΑΤΡΩΝ

μὲ τὴν μεγαλυτέραν συλλογὴν κλειδιῶν. Κατασκευάζονται κλειδιὰ μέσα σὲ ἕνα λεπτὸ μὲ εἰδικὰ ἠλεκτρονικὰ αὐτόματα μηχανήματα νεωτάτου τύπου ἀπολύτου ἀκριβείας.

Βαφαί — Στιλβώσεις ὑποδημάτων—τσαντῶν μὲ εὐρωπαϊκὰ βερνικοχρώματα τελείως ἀνεξίτηλα.

ΙΩΑΝΝΟΥ ΒΛΑΧΟΥ

ΡΗΓΑ ΦΕΡΑΙΟΥ — ΚΟΛΟΚΟΤΡΩΝΗ 13

(Κάτω μέρος πλατείας Ὄλγας) τηλ. 275—006

ΝΕΟΝ ΟΡΘΟΠΕΔΙΚΟΝ ΚΑΤΑΣΤΗΜΑ

ΓΟΥΒΗ

ΚΑΝΑΚΑΡΗ 188 — ΦΙΛΟΠΟΙΜΕΝΟΣ

★ *Παιδικὰ ὀρθοπεδικὰ ὑπόδημαπα*
★ *Πέλματα πλατυποδίας*
★ *Κάλτσαι, Καλσόν, Κιρσῶν, Φλεβίτιδος Γερμανίας σὲ ὅλα τὰ μεγέθη καὶ χρώματα*
★ *Ἐπιγονατίδες, ἐπισγραγαλίδες*
★ *Ζῶναι ὀσφύος, ἰσχυαλγίας, Διορθοπαθείας Νέου τύπου αὐτοκόλλητες θεραπευτικὲς*
★ *Ζῶναι κοιλίας, σπλάχνων, λαστὲξ, κορσέδες*
★ *Ζῶναι ἐγκυμοσύνης καὶ μετὰ τοκετὸν*
★ *Κηλεπίδεσμοι νέου τύπου*
★ *Περιπατητῆρες, ἀναπηρικὲς πολυθρόνες, πατερίτσες μαγγοῦρες, ρυθμιζόμενα μπαστούνια*
★ *Περιλαίμια, μαξιλαράκια* FTEIKA *ἐσώρουχα. Σουτιὲν* TRIUMPH

Ἐκτελοῦνται συνταγαὶ ἰατρῶν ὅλων τῶν Ταμείων

ΤΗΛΕΦ. 221-888

ΗΜΕΡΟΝΥΚΤΙΑ

ΠΕΜΠΤΗ
20
ΙΑΝΟΥΑΡΙΟΥ

Παρῆλθον 20 ἡμέραι
Ὑπολείπονται 345
Σελήνη μιᾶς ἡμέρας
Ἀνατολὴ 7.38΄
Δύσις 5.34΄
Εὐθυμίου τοῦ ὁσίου

Η ΗΜΕΡΑ ΤΩΝ ΠΑΤΡΩΝ

— ο —
Ἰδιοκτήτης
ΑΝΝΑ ΧΡ. ΡΙΖΟΠΟΥΛΟΥ
Βησσαρίωνος 4, Ἀθῆναι
— ο —
Ἐκδότης—Διευθυντής
ΧΡΙΣΤΟΣ Α. ΡΙΖΟΠΟΥΛΟΣ
Τσαμαδοῦ 47
— ο —
Ἀρχισυντάκτης
ΝΙΚΟΣ ΠΟΛΙΤΗΣ
Φιλοποίμενος 18
— ο —
Προϊστάμενος Γραφείων—Τυπογραφείων
ΧΡΙΣΤΟΣ ΑΘΑΝΑΣΙΟΥ
Φιλικῶν 2

Χρονικὸν

20ὴ ΙΑΝΟΥΑΡΙΟΥ

1937. Ὁ Φραγκλῖνος Ρούζβελτ ἀναλαμβάνει τὰ καθήκοντά του ὡς προέδρου τῶν Ἡνωμένων Πολιτειῶν διὰ δευτέραν φοράν.

1965. Ὁ Λύντον Τζόνσον ὁρκίζεται 36ὸς πρόεδρος τῶν Ἡνωμένων Πολιτειῶν.

Ο ΑΓΙΟΣ ΤΗΣ ΗΜΕΡΑΣ

Η ΜΝΗΜΗ ΤΟΥ ΟΣΙΟΥ ΠΑΤΡΟΣ ΗΜΩΝ ΕΥΘΥΜΙΟΥ ΤΟΥ ΜΕΓΑΛΟΥ.

Ἐγεννήθη εἰς Μελιτινὴν τῆς Ἀρμενίας τὸ 337. Μετὰ εὐδοκίμους σπουδὰς ἐχειροτονήθη διάκονος καὶ κατόπιν ἱερεύς. Τὸ 406 ἐπεσκέφθη τοὺς Ἁγίους Τόπους καὶ τὰ Ἱεροσόλυμα. Ὑπερενενηκοντούτης παρέδωσε τὸ πνεῦμα πρὸς τὸν Κύριον.

ΠΟΙΟΤΗΤΑ καὶ ΚΑΛΕΣ ΤΙΜΕΣ θὰ εὕρετε δι' ὅλα τὰ ΣΧΟΛΙΚΑ ΣΑΣ ΕΙΔΗ ΜΟΝΟΝ στὰ ΜΕΓΑΛΑ ΚΑΤΑΣΤΗΜΑΤΑ

ΧΑΡ. & Ι. ΚΑΓΙΦΑΣ

Ἑρμοῦ 14—Αἰόλου 68
ΠΑΤΡΑΙ — ΑΘΗΝΑΙ

ΣΥΜΠΛΗΡΟΥΝΤΑΙ ΔΗΛΩΣΕΙΣ ΦΟΡΟΥ ΕΙΣΟΔΗΜΑΤΟΣ ΚΑΙ ΣΤΟΙΧΕΙΑ ΧΑΡΤΟΣΗΜΟΥ

ΠΛΗΡΟΦΟΡΙΑΙ ΤΗΛ. 272-766

—Μά... αὐτό, δὲν εἶναι τὸ πουλόβερ ποὺ ἔπλεξε ἡ μαμὰ γιὰ τὰ γενέθλιά σου;

ΤΟ ΣΤΑΥΡΟΛΕΞΟ

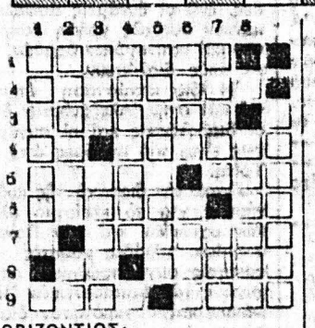

ΟΡΙΖΟΝΤΙΩΣ:

1. Κατὰ τρόπον ἑβδαίαν ἢ στερεὰν (ἐπιρρηματικῶς).
2. Ἀποτελεῖ νομικὴν εἰσήγησιν.
3. Σύμπτωμα σύνθες εἰς τὰς παθήσεις τῶν ὤτων.
4. Ἑλληνικὴ νῆσος, εἰς τὴν γενικήν — Ἰσοδυναμεῖ μὲ ἑξαναγκασμόν, ἀντιστρόφως (δημοτική).
5. Ἐπαγγελματίαι τοῦ βυθοῦ, ἀντιστρόφως — Τὸ σχῆμα του ἔχει ἡ δακτηρία.
6. Ἀνατολίτικη στροφὴ (τουρκική) — Ἐθάκησία τριάντα.
7. Ἐπιφανὴς Γάλλος ποιητὴς καὶ μυθιστορηματογράφος τοῦ αἰῶνος μας.
8. Προτιθέμεναι σημαίνει εὐχέρειαν — Ἐπωφελήθη τῆς λιβανικῆς κρίσεως διὰ νὰ αὐξήση τὰ ἐδάφη της.
9. Ὑποδιαίρεσις τῆς ἰνδικῆς ρουπίας — Ἀριθμητικόν, εἰς τὴν δημοτικήν.

ΚΑΘΕΤΩΣ:

1. Προκαλοῦν εὔλογον ἀγανάκτησιν.
2. Θαυματουργὸς βιβλικὴ δεξαμενὴ — Ἀριθμητικόν.
3. Συντηρεῖται ὑπὸ φῶτιν (δημοτική) — Τώρα δά (ἀρχαϊστί).
4. Ἄγγελος φυσικός, ἐφευρέτης φερωνύμου μηχανῆς (1746—1807)
5. Νεογνὸν δειλοῦ ζώου.
6. Μέγας ποταμὸς τῆς Ἀσίας εἰς τὴν αἰτιατικήν — Ἀντιστρόφως, ἦταν ἡ πιό... ἀνέξοδη γυναίκα (γενική).
7. Ροπή, κλίσις (ἀντιστρόφως) — Δοτικὴ ὁριζαίου Ἕλληνος καλλιτέχνου τῆς σμίλης (ἠχητικῶς).
8. Ἐξυπηρετεῖ τοὺς διαστικοὺς ταξιδιώτας.
9. Ἐξόξασε τὴν Ἑλλάδα σὲ πόλους ξένους στίβους, ἐνάρετως.

Η ΛΥΣΙΣ εἰς τὴν 7ην σελίδα.

ΕΡΩΤΗΣΕΙΣ

1. Τί εἶναι τὸ λέπτυρον;
2. Τί εἶναι ὁ λευκίτης;
3. Τί εἶναι ἡ μαζούρκα;

ΑΠΑΝΤΗΣΕΙΣ εἰς τὴν 7ην σελ.

ΠΡΟΒΛΗΜΑ

Ἀριθμὸς πολλαπλασιαζόμενος ἐπὶ τὸν ἑαυτόν του δίδει γινόμενον μεγαλύτερον τοῦ διπλασίου του κατὰ 5.159. Ποῖος εἶναι ὁ ἀριθμὸς αὐτός;

Η ΛΥΣΙΣ εἰς τὴν 7ην σελίδα.

Χιοῦμορ

Μιὰ κυρία τηλεφωνεῖ στὸν γιατρό:

—Τρέξτε! ὁ μικρὸς ἑκατάπιε τὴ βίδα τῆς μηχανῆς τοῦ πουρέ.. Ὁ γιατρὸς ἑτοιμάζεται, ὅταν ξαναχτυπάει τὸ τηλέφωνο. Εἶναι ἡ ἴδια κυρία.

—Φθάνω ἀμέσως! τῆς λέει καθησυχαστικά.

—Γιατρέ μου, τοῦ λέει ἐκείνη, δὲν εἶναι ἀνάγκη νὰ ἐνοχληθῆτε....

—Γιατί; Τὴν ἔβγαλε τὴ βίδα ὁ μικρός;

—Ὄχι, ἀλλὰ ἀποφασίσαμε νὰ κάνωμε πατάτες τηγανιτές...

Φιλοσοφία

Πρὶν ἀναίξης τὸ στόμα γιὰ νὰ κακολογήσης σκέψου ἂν αὐτὸ ποὺ θὰ πῆς εἶναι ἀληθινό, ἀναγκαῖο καὶ πρέπον.

ΛΑΟ ΤΣΕ

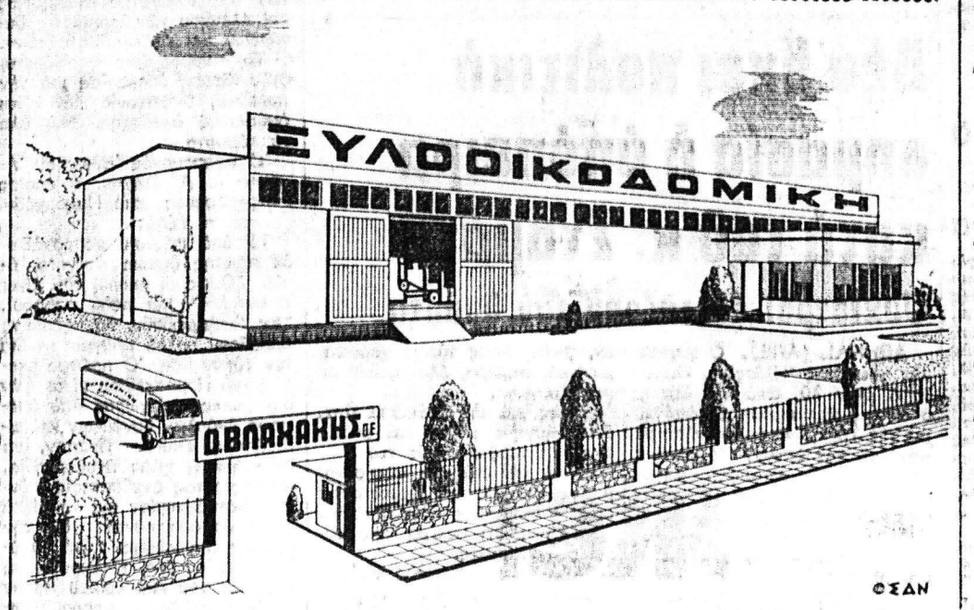

©ΣΑΝ

Πρότυπον ξυλουργικὸν ἐργοστάσιον κατασκευῆς πρεσαριστῶν κουφωμάτων τύπου Ἰταλίας. Τηλεφ. ἐργοστασίου 522-011, Λογιστηρίου 522-225 & 425-933

ΕΝΑ ΣΥΓΚΛΟΝΙΣΤΙΚΟ ΕΡΩΤΙΚΟ ΜΥΘΙΣΤΟΡΗΜΑ

«ΤΟ ΧΑΟΣ»

ΤΟΥ ΑΜΕΡΙΚΑΝΟΥ ΣΥΓΓΡΑΦΕΩΣ ΦΡΑΝΚ ΕΝΤΕΛΜΑΝ

73ον

—Δὲν θάφτανε οὔτε μόνο ἡ ἀριστοκρατικὴ προέλευση τῆς οἰκογενείας Σμίθ οὔτε μόνο ἡ ἀφθονία τῶν ἀγαθῶν της, γιὰ νὰ κάνη κανεὶς λόγο γιὰ παράδεισο.

—Μὰ σᾶς καταλαβαίνω ἀπόλυτα, Νατάσα.

—Μπορεῖ, ἀλλὰ ἄλλο εἶναι νὰ περιγράφη κανεὶς ἕναν παράδεισο σὲ ἕναν ἄλλον καὶ ἄλλο νὰ τὸν ζῆ αὐτὸν τὸν παράδεισο αὐτὸς ὁ ἄλλος, τόνισε ἡ Νατάσα.

—Θὰ σᾶς παρακαλοῦσα νὰ μὲ συντροφέψετε τὸ προσεχὲς Σάββατο τὸ βράδυ, ἂν φυσικὰ δὲν πρόκειται νὰ πᾶτε πάλι στὸ σπίτι τῶν Σμίθ.

—Μᾶλλον δὲν θάμαι εὔκαιρη γι' αὐτὸ τὸ Σάββατο. Θέλω νὰ ἐκμεταλλευτῶ αὐτὲς τὶς θαυμάσιες μέρες. Μερικὲς ἑβδομάδες ἀργότερα θὰ εἶναι ἐποχὴ ἐροχῶν καὶ κανεὶς δὲν θὰ μπορῆ νὰ ἀπομονωθῆ σ' αὐτὸ τὸ κτῆμα.

—Καταλαβαίνω, ἔχουν καὶ οἱ παράδεισοι τὶς δύσκολες ἐποχές.

—Καὶ οἱ παράδεισοι καὶ οἱ ἄνθρωποι ἔχουν δύσκολες ἐποχές. . .

—Εἶμαι πάντα στὴ διάθεσή σας, παρατήρησε αὐτή. Μήπως θέλετε νὰ σᾶς πῶ καὶ τὸ ἰδιαίτερο τηλέφωνό μου στὴν κατοικία μας;

—Δὲν εἶναι ἀναγκαῖο, τὸ ξέρω ἄλλωστε. Ὁπωσδήποτε, ἂν ξαναχρειασθῆ νὰ σᾶς μιλήσω καὶ ἂν δὲν σᾶς προξενῆ λύπη ἢ στενοχώρια...

—Μοῦ προξενεῖ μεγάλη χαρὰ καὶ θὰ χαρῶ πολὺ νὰ σᾶς ξανακούσω, εἶπε ἡ Νατάσα.

Τὸ τηλέφωνο ἔκλεισε καὶ ἡ Νατάσα δοκίμαζε μεγάλη χαρὰ γιατὶ τοῦ ἔδωσε ἕνα μάθημα, καθὼς σκεφτότανε.

Τὴν ἄλλη μέρα, ὡστόσο δέχτηκε τὸν κεραυνὸ κατακέφαλα. Ὁ πρῶτος γραμματέας τῆς πρεσβείας, ποὺ ἀντικαθιστοῦσε τὸν ἀπουσιάζοντα πρεσβευτὴ πατέρα της, τὴν κάλεσε καὶ τῆς ἔδειξε ἕνα ἔγγραφο. Ἐκείνη τὸ διάβασε μὲ ψυχραιμία, ποὺ στὸ τέλος ἔγινε ἀληθινὸ πάγωμα. Τὴν μετέθεταν στὴ Μόσχα καὶ τὴν καλοῦσαν νὰ ἀναχωρήση μὲ τὸ πρῶτο μέσο συγκοινωνίας γιὰ τὴ νέα θέση της στὸ ὑπουργεῖο ἐξωτερικῶν.

—Σᾶς ἔκλεισα εἰσιτήριο γιὰ αὔριο τὸ πρωΐ, τῆς εἶπε. Δὲν εἶναι ἀνάγκη νὰ ὑποβληθῆτε σ' αὐτὸν τὸν κόπο. Ἀναχώρηση τοῦ ἀεροπλάνου στὶς ἕνδεκα.

—Εὐχαριστῶ γιατὶ κοπιάσατε γιὰ ὅλα αὐτά, τοῦ εἶπε τὸ κορίτσι. Ἦτανε πολὺ εὐγενικὸ ἀπὸ μέρους σας νὰ ἀνολάβετε αὐτὴ τὴν φροντίδα.

—Τὸ ἀπόγευμα ἔκλαψε πολύ. Τηλεφώνησε στὸν Λῶρενς Σμίθ τὰ δυσάρεστα νέα καὶ τὸν ρώτησε ἂν μποροῦσε νὰ τὸν ἐπισκεφθῆ. Τῆς εἶπε πὼς αὐτὸ ἤθελε καὶ αὐτὸς καὶ συμφωνήσανε νὰ συναντηθοῦνε τὸ βράδυ. Συναντηθήκανε μὲ ὅλες τὶς δυνατὲς προφυλάξεις σὲ μιὰν ἀπὸ τὶς πιὸ ἀσύχναστες πύλες τοῦ Χάϋντ Πάρκ. Περιπατήσανε μιὰν ὥρα περίπου. Ὕστερα, πάλι μὲ πολλὲς προφυλάξεις, πήγανε στὸ ἰδιαίτερο διαμέρισμά του καὶ μείνανε τρεῖς ὧρες. Αὐτὲς οἱ τρεῖς ὧρες, ποὺ ἤτανε οἱ τελευταῖες τοῦ ἔρωτά τους, ἤτανε καὶ ὡραῖες καὶ τραγικὲς μαζί. Τὸ ξεράνε πὼς τὸ εἰδύλλιό τους δὲν μποροῦσε νὰ πάη σὲ πολὺ μακρός, πὼς κάποτε θὰ ἔπαιρνε τέλος, ἀλλὰ δὲν περιμέναν πὼς αὐτὸ θὰ γινότανε τόσο γρήγορα.

—Τὸ ξέρω πὼς κάποια σκιὰ θὰ περιπλανιέται κάπου ἐδῶ κοντά, τοῦ εἶπε. Δὲν ἀδικῶ ἐκείνους ποὺ παίρνουν τέτοια μέτρα, ὅσο καὶ ἂν τὰ μέτρα αὐτὰ εἶναι σκληρὰ καὶ ἀπάνθρωπα. Γίνουνται τόσα καὶ τόσα ὥστε οἱ ὑπεύθυνοι νὰ φτάνουν ἀκόμα καὶ στὴν ἀπαράδεκτη ἀκοσότητα. Μὰ μὲ προσβάλλει σὰν ἄνθρωπο, μὲ προσβάλλει σὰν ἐλεύθερη ψυχή, αὐτὴ ἡ ἀδιάκοπη κατασκόπευση. Χθὲς μόλις ὁ νεαρὸς Κινεζάκος...

—Τὸ φαντάζομαι, τῆς εἶπε. Ὅλα τὰ φαντάζομαι, ἀλλὰ ἂς μὴ μιλᾶμε γι' αὐτά. Ἔχω κάνει μιὰν αἴτηση ἀπὸ καιρὸ νὰ μὲ μεταθέσουν στὴ Μόσχα, στὴ θέση τοῦ πρεσβευτοῦ. Ἂν αὐτὸ γίνη τότε θὰ βρισκόμαστε τουλάχιστον στὴν ἴδια πόλη.

—Ἂν φυσικὰ δὲν μεταθέσουνε ἐμένα ὕστερα στὸ Βλαδιβοστόκ...

Ἦτανε ἀλήθεια. Ἡ εἰρηνικὴ συνύπαρξη δὲν μποροῦσε νὰ προχωρήση ἐως ἐκεῖ. Τὸ γάος θὰ ἔμενε ἀκόμα τόσο πλατύ, γιὰ πολλὰ χρόνια, γιὰ γενεὲς ἴσως . . .

Τὴν ἄλλη μέρα τὸ πρωΐ, ἀποφράδα Τρίτη, εἶχανε συγκεντρωθῆ στὸ ἀεροδρόμιο γιὰ νὰ ἀποχαιρετήσουνε τὴ Νατάσα τόσο ποὺ δὲν θὰ τὸβλεπε ποτὲ ὁ νοῦς της. Πολλοὶ προέρχονταν ἀπὸ τὸ προσωπικὸ τῆς πρεσβείας. Ἀνάμεσά τους ὁ συνταγματάρχης Σμυρνώφ ποὺ δὲν δοκίμασε μεγάλη ἔκπληξη γιατὶ ἡ δικὴ της μετάθεση ἐρχότανε πρὶν ἀπὸ τὴ δικὴ του ἀναχώρηση. Φυσικὰ ἤτανε παρὼν καὶ ὁ Κινεζάκος, περισσότερο χλωμὸς ἀπὸ κάθε ἄλλη φορά, τρομπγμένος. Ὁ Ἀμερικανὸς κοσμοναύτης, Ἰταλοὶ Γάλλοι, Γερμανοὶ διπλωμάτες, ποὺ τὴν εἶχαν γνωρίσει καὶ ποὺ εἶχαν γοητευθῆ ἀπὸ τὴ χάρη της. Τὴν περίμεναν ὅλοι. Φυσικὰ ὁ Λῶρενς Σμίθ — ὁ κατακτητὴς καθὼς τὸν προσωνόμαζε τὸ κουτσομπολιὸ τοῦ διπλωματικοῦ σώματος.

Ποὶν ξεκινήση ἀπὸ τὸ σπίτι της, τηλεφώνησε στὴν Κάθλην. Τῆς εἶπε τὸ δυσάρεστο νέο τῆς ξαφνικῆς μετάθεσής της. Ἀνταλλάξανε τὰ πιὸ θερμὰ λόγια. Ἡ Κάθλην τῆς εἶπε πὼς λυπᾶται ἀφάνταστα γιατὶ τόσο γρήγορα ἔχανε τὴν συντροφιά της. Τὴν παρακάλεσε νὰ τῆς γράψη ἀμέσως μόλις θάφτανε στὴ Μόσχα. Τῆς τὸ ὑποσχέθηκε — ἂν αὐτὸ θὰ ἤτανε δυνατό.

Ὅταν ξεκινοῦσε γιὰ τὸ ἀεροδρόμιο μὲ τὴν μητέρα της, γνώριζε ὅτι θὰ τὴν περίμενε ἐκεῖνο τὸ πλῆθος ποὺ εἶχε γνωρίσει ἐκείνη τὴν μαγικὴ ἑβδομὰ τῆς δεξιώσεως στὴν πρεσβεία. Γνώριζε μὲ πόση ταχύτητα μαθαίνονταν κάτι τέτοια στὸν στενὸ κόσμο τοῦ διπλωματικοῦ σώματος. Καὶ λυπόταν γιατὶ δὲν θὰ μποροῦσε νὰ ἀνταλλάξη δύο λέξεις ἐμπιστευτικὲς μὲ ἐκεῖνον ποὺ τόσο στενὰ δέθηκε μὲ τὴ ζωή της

ΣΥΝΕΧΙΖΕΤΑΙ

ΙΑΤΡΟΙ - ΚΛΙΝΙΚΑΙ

ΑΝΤΩΝΙΟΣ ΘΑ. ΠΑΤΟΥΧΑΣ
Γυναικολόγος-Μαιευτήρ-Χειρουργὸς
Εἰδικευθεὶς ἐπὶ 5ετίαν εἰς Ἀγγλίαν. Μαιζώνος 38-40, τηλ. 220 595. Ὧραι ἰατρείου 10—1 π.μ. 6.30—8.30 μ.μ.

ΠΑΝΑΓΙΩΤΗΣ Ε. ΛΑΛΑΠΑΝΟΣ
Ἀκτινολόγος — Ραδιολόγος
Εἰδικευθεὶς ἐν Παρισίοις καὶ Λιέγη δέχεται καθημερινῶς εἰς τὸ ἐργαστήριον τοῦ ἰατροῦ Εὐαγγέλου Λαλαπάνου, Κολοκοτρώνη 40 καὶ Κορίνθου, τηλ. 277 277 Πάτραι. Σύμβασις μετὰ τοῦ Δημοσίου, ΟΤΕ, ΔΕΗ, ΟΣΕ κ.λ.π.

ΓΕΩΡΓΙΟΣ ΣΚΟΥΡΑΣ
Ἰατρὸς
Ἐγκατασταθεὶς ἐν Πάτραις δέχεται καθ' ἑκάστην εἰς τὸ ἰατρεῖον του Στ. Βουλγάρεως 1 (ἄνωθεν φαρμακείου, πλατεῖα Βούδ) τηλ. 321-294 καὶ οἰκίας 322-666.

ΙΩΑΝΝΗΣ Β. ΒΑΛΑΣΙΑΔΗΣ
Παιδίατρος
Ἐγκατασταθεὶς εἰς Κάτω Ἀχαΐαν δέχεται καθημερινῶς καὶ ἐπὶ συνεντεύξει 8—12 π.μ. καὶ 4—7.30 μ.μ. εἰς τὸ ἰατρεῖον του, τηλ. 22-250.

ΣΤΑΜΑΤΙΟΣ ΣΚΟΥΡΑΣ
Ὀδοντίατρος
Δέχεται εἰς τὸ ἰατρεῖον του, πλατεῖα Γεωργίου 27 καθ' ἑκάστην πλὴν Σαββάτου καὶ Κυριακῆς, τηλ 273-689

Dr **ΧΡ. ΟΙΚΟΝΟΜΟΠΟΥΛΟΣ**
Κυτταρολόγος - Παθολογοανατόμος
Διευθυντὴς Ἐργαστηρίου Νοσοκομείου Πατρῶν. PAP—TEST Προσδιορισμὸς Ὡορηξίας. Πλ. Γεωργίου 11 καὶ Μαιζῶνος, τηλ 272—972

Dr