ΣΗΜΕΙΩΜΑΤΑΡΙΟ

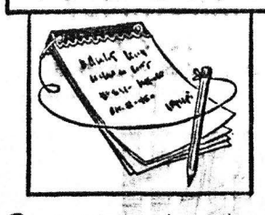

Ο ΒΑΡΥΣ γλυκὸς καφὲς μυῆς δὲν εἶναι πλέον, ἴσως, τόσον ἀριστοκρατικὸς διότι αἱ συνθῆκαι τῆς καθημερινῆς ζωῆς δὲν μᾶς ἐπιτρέπουν τὴ... πολυτέλειαν τοῦ. Ἀλλὰ καὶ ἡ τιμή του παρουσιάζει τάς... διακυμάνσεις της. Ποία ἐξήγησις, λοιπόν, τοῦ φαινομένου αὐτοῦ, ἰδοὺ καὶ ἡ οἰκονομικὴ ἀπόλαυσις: Ἡ προσπάθεια τῆς Βραζιλίας νὰ θέσῃ τὸν καφὲ τῆς ἐκτὸς τῆς διεθνοῦς ἀγορᾶς δι' ωφελήσεως τοῦ ἐξαγωγικοῦ φόρου κατὰ 50%, ἀπέτυχεν ἐκ νέου μερικῶς κατόπιν τῶν ὑψηλοτέρων ἐξαγωγικῶν τιμῶν ποὺ ἐπέβαλαν αἱ χῶραι παραγωγῆς τῆς κεντρικῆς Ἀμερικῆς. Ὡς εἶναι γνωστὸν κατὰ τὴν διάσκειαν τοῦ λήξαντος ἔτους αἱ τιμαὶ τοῦ καφὲ ἐτριπλασιάσθησαν κατὰ 2.000 στερλίνας καὶ πλέον, δι' ἃ τὰ πλησιάσουν τὰς 3.000 στερλίνας σχεδὸν εἰς τὴν ἀγορὰν τοῦ Λονδίνου καὶ νὰ ὑπερνικήσουν κατόπιν ὀλίγον. Σήμερον τὰ συνολικὰ ἀποθέματα εἰς χεῖρας τῶν τελικῶν καταναλωτῶν, τοῦ λιανικοῦ καὶ τοῦ χονδρικοῦ ἐμπορίου εἶναι ὑψηλότερα τῶν κανονικῶν, ἐνῷ ταυτοχρόνως τὰ ἀποθέματα εἰς χεῖρας τῶν παραγωγῶν καὶ τῆς βιομηχανίας συρρικνώνονται. Αἱ πωλήσεις τῆς Βραζιλίας κατὰ τοὺς τελευταίους ἓξ μῆνας ἦσαν αἰσθητῶς ὑπέρανω τοῦ τεθέντος ἀτόκου ὑπὸ παῦ ἰνστιτούτου καφὲ τῆς Βραζιλίας. Τὸ ἰνστιτοῦτον ἔχει προγραμματίσει τὴν πώλησιν 12 ἑκατ. σάκκων τῶν 60 χιλιογράμμων διὰ τὴν περίοδον ἀπὸ 1ης Ἰανουαρίου 1976 μέχρι καὶ τῆς 30ῆς Ἰουνίου 1977, ἀλλὰ ἀσιμένου πηγαὶ ὑπολογίζουν ὅτι αἱ πωλήσεις μέχρι τοῦδε πλησιάζουν τὰ 19 ἑκατ. σάκκους. Αἱ σημεριναὶ λιανικαὶ τιμαὶ ἀντιστοιχοῦν εἰς 60—70% τῆς τιμῆς ποὺ θὰ ἔπρεπε κανονικῶς νὰ ἰσχύῃ, ἐὰν εἶς τὸ Κρατικὸν ἐπίπεδον ἐξεφράζετο ἀπολύτως ἡ αὔξησις τῶν διεθνῶν τιμῶν. Ἐμπορικοὶ κύκλοι ὑπολογίζουν ὅτι τὰ παχύσαρκα ἀποθέματα θὰ φθάσουν συντόμως εἰς τὸ προβλεπόμενον χαμηλὸν ὅριόν των. Αἱ σημεριναὶ ἐκτιμήσεις διὰ τὴν ἐσοδείαν τῆς Βραζιλίας τῆς περιόδου 1977—78 ἀναβιβάζουν ταύτην εἰς 15 ἑκατ. σάκκους περίπου, ἔναντι 5,5—9,5 ἑκατ. σάκκων. Δηλαδή, ὁ καφὲς μεταβαίνει σταθερῶς εἰς ὑπερπολυτέλειαν!

ΕΝΑ ζευγάρι Γάλλων ἀνέφερεν ὅτι εἶνε ἀντικείμενο, ποὺ ἐμοιάζει μὲ μεγάλο ἐλλειψοειδὲς ἄστρο, ἀκολούθησε τὸ αὐτοκίνητό τους κοντὰ στὴν Βηλιάνς τῆς νοτιοανατολικῆς Γαλλίας, προσγειώθηκε σὲ ἕνα χωράφι καὶ μετὰ ἀπογειώθηκε μὲ ἐντυφλωτικὴ λάμψη.

Ὁ κ. κατὰ ἡ κ. Φρανσουὰ Περὲζ δήλωσαν στὴν ἀστυνομία ὅτι τὸ ἐπεισόδιο συνέβη τὸ βράδυ τῆς πρωτοχρονιᾶς καὶ ὅτι ἀσχικὰ νόμισαν ὅτι τοὺς ἀκολουθοῦσε ἑλικόπτερο.

Ἀργότερα εἶδαν τὸ πρᾶγμα ὅλοκλῆρο σταθερὸ σὲ ἕνα χωράφι σὲ ἀπόσταση 400 μέτρων ἀπὸ τὸ αὐτοκίνητό τους. Ὁ Περὲζ ἐπέμενε ὅτι τὸ ἀντικείμενο εἶχε διάμετρο 30 ἕως 40 μέτρα καὶ περιβαλλόταν ἀπὸ στεφάνι λευκοῦ φωτός. Πρόσθετε ὅτι δέκα λεπτὰ ἀργότερα τὰ φῶτα ἀπογειώσεως τοῦ ἀκίματος ἀνοίχθηκαν καὶ τὸ ἀντικείμενο ἀπογειώθηκε μὲ γωνία 45 μοιρῶν. Ὁ κ. καὶ ἡ κ. Περὲζ ἀνέφεραν ὅτι τὰ μάτια τους τοὺς πονοῦσαν τὶς ἑπόμενες 48 ὧρες, ἐνῷ ὁ σύζυγος δήλωσε ὅτι τὸ ρολόϊ του δὲν λειτουργεῖ μετὰ τὸ ἐπεισόδιο.

Ο ΣΥΜΠΟΛΙΤΗΣ

ΥΠΤΑΜΕΝΟΣ δίσκος, λοιπόν; Μά, ὑπάρχουν; Ἢ εἶναι πλάσματα φαντασιώσεων; Ὑποστηρίζεται ἀκόμη ὅτι μπορεῖ ὅλαι αὐταὶ αἱ περιγραφαὶ ἐντέχνως διοχετευόμεναι, διὰ νὰ ἀπομακρύνουν τὰς σκέψεις μας ἐξ οὐσιωδῶν, πολιτικοκοινωνικῶν ἢ ἄλλων προβληματισμῶν; Μήπως ὅλαι αὐταὶ αἱ μυστηριώδεις ἐμφανίσεις ἀντικειμένων, ἀνάγονται εἰς τεχνάσματα ἀποσκοποῦντα εἰς τὴν καλλιέργειαν συμφερουσῶν ἐντυπώσεων; Ἢ μήπως τὰ περιστατικὰ εἶναι ἀληθῆ, ὁπότε εὐρισκόμεθα εἰς τὴν ἀπαρχὴν μεγάλων ἐκπλήξεων; Ἐὰν πάλιν συμβαίνει τοιοῦτον τί, διατί δὲν καταρθώθη μέχρι σήμερον μία ἐπαφὴ μετὰ τῶν ἐξωγηΐνων ἐπισκεπτῶν μας; Ὅτε, πρὸ εἴκοσι ἐνὸς ἐτῶν, Ἀμερικανὸς πιλότος ἀνέφερεν ὅτι ἐπεσήμανε ἐννέα μυστηριώδη σώματα περιπλανώμενα εἰς τὸν οὐρανίον θόλον. Πλησίον τοῦ ὄρους Ράνιερ δοκιμαστικῶς τῆς Οὐάσιγκτων, ἡ ἀφήγησίς του ἴσως ἔδωκεν ἀφορμὴν ἐξετάσεως καὶ παραπλανήσεως τῆς ἐνδεχομένης νέας περιπλανήσεως παρομοίων σωμάτων ἐκείνετο ὅμως καθ' ὅλα παρόδοξος. Οἱ ἰσχυρισμοί του, καίτοι ἀληθοφανῶς διατυπωθέντες, ἦσαν ἀπίστευτοι καὶ εἰς τοὺς πλέον εὐφαντάστους θεωρήθησαν τῶν συνταρακτικῶν ἀναφορῶν τοῦ Ἀγγλου συγγραφέως Τζιστ Γουέλλς. Αἱ ἀφηγήσεις του δὲν ἐνέγνωντο πιστεύτηκαν καὶ ὅλαι συνδὸν δὲν παρεδέχοντο τὴν δυνατότητα ἐπαληθεύσεως πολλαπλῶν ἐπιφάνειας καὶ τὴν ἔλευσιν ὄντων ἐξ ἄλλων πλανητῶν. Ἀλλὰ καὶ εἰς ἑτέρας περιπτώσεις, ἡ παρακολούθησις περιπλανήσεων ἱπτασμένων δίσκων εἰς πολλὰς πόλεις τῆς Βραζιλίας καὶ ἰδιαιτέρως εἰς τὸ Σὰν Πάολο, τὸ 1952, ὅτι ἐπὶ ἑπτὰ ἡμέρας χιλιάδες κάτοικοι ἐκπληκτοι παρετήρουν τὸ θέαμα τῶν ἀφωνήσεων καὶ μετεωρισθέντων τῶν λευκῶν σωμάτων, δὲν ἔτυχεν εὐμενοῦς ὑποδοχῆς...».

ΧΩΡΙΣ νὰ θέλω γ' ἀνταγωνισθῶ τὴν διπλανὴ στήλη, ἐσκέφθηκα νὰ γράψω πότε—πότε κανένα ἀνέκδοτο στὸ δικό μου σημειωματάριο, ὅπου ἐκεῖνα ποὺ διαβάζω στὸν ἕξω Τύπο. Ἂν ἔχετε ἀντίρρηση, θὰ σταματήσω. Λοιπόν, ἀνέκδοτο πρῶτο:

Ὁ Μπάμπης ἤθελε γ' ἀδυνατίσῃ, πῆγε σ' ἕνα γιατρό, ὁ ὁποῖος τοῦ ἔγραψε συνταγὴ γιὰ ἕξι χάπια, νὰ παίρνει ἕνα κάθε βράδυ πρὶν κοιμηθῆ. Τὴν πρώτη νύχτα εἶδε πὼς ἤταν στὴ Χαβάη καὶ τὸν ἐπαντρίζε μιὰ πετεχτούλα Ἰβαγενής, πεντάμορφη καὶ, φυσικά, τσίτσιδη. Τὴν ἔστρωσε στὸ κυνηγετό νὰ τὴν πιάσῃ «διὰ τὰ περαιτέρω» καὶ ὅλο τοῦ ξέφευγε. Τελικά, δὲν μπόρεσε νὰ τὴν πιάσῃ καὶ ξύπνησε, λουσμένος σπὸν ἱδρῶτα. Ἡ ἴδια ἱστορία καὶ τὰ ἑπόμενα βράδυα. Ἔχασε δέκα κιλά.

Ἔλεγε τὴν ἱστορία αὐτὴ στὸν φίλο του Ἀκτώνη, ὁ ὁποῖος ἤθελε κι' αὐτὸς γ' ἀδυνατίσῃ, ἴσως δὲ εἶχε καὶ τὴν κρυφὴ ἐλπίδα ὅτι αὐτός, πιὸ κοπάτσος, θὰ τὴν τσάκωνε τὴν Χαβανέζα. Πάει στὸν ἴδιο γιατρὸ καὶ τοῦ ζητᾶει συνταγὴ γιὰ τὰ χάπια. Τὴν πρώτη νύχτα βλέπει πὼς ἤταν στὸν Κόγκο τσιτσιδοῦς καὶ τὸν κυνηγοῦσαν τοῦς μαύροι μαντραχαλάδες, τσιτσιδοῦ ἐπίσης. Ἔτρεχε γιὰ νὰ γλυτώσῃ, ἔτρεχε, ἔτρεχε... Τδρωνε, φυσιμᾶ. Τὸ ἴδιο ἐφιαλτικὸ ὄνειρο καὶ τὶς ἑπόμενες νύχτες. Ἔχασε δέκα κιλά.

Ἐν τάξει, στὸ ἀδυνάτισμα. Πάει ὅμως στὸν γιατρὸ γιὰ νὰ παραπονεθῆ. Τί χάπια τοῦ εἶχε δώσει; Ἀπὸ τὰ ἴδια τοῦ Μπάμπη, ὁ ὁποῖος ἔβλεπε ὄνειρα εὐχάριστα; Ὄχι, τοῦ λέει ὁ γιατρός. Καὶ γιατί δὲν τοῦ ἔδωσε ἀπὸ τὰ ἴδια;

—Ὁ Μπάμπης, τοῦ ἀπαντᾶ ὁ γιατρός, εἶναι ἰδιωτικὸς πελάτης ἐνῶ ἐσὺ εἶσαι... τοῦ ΙΚΑ!...

(Πρὸς ἄρσιν παρεξηγήσεων, τὸ ἀνέκδοτο εἶναι ἀγγλικὸ καὶ ἀναφέρεται ἡ «Ἐθνικὴ Ὑπηρεσία Ὑγείας». Δηλαδή, συμβαίνουν καὶ ἐν Λονδίνῳ...).

ΗΜΕΡΟΝΥΚΤΙΑ

ΠΕΜΠΤΗ
27
ΙΑΝΟΥΑΡΙΟΥ

Παρῆλθον 27 ἡμέραι
Ὑπολείπονται 338
Σελήνης
πρῶτον τέταρτον
Ἰωάννου Χρυσοστόμου

Η ΗΜΕΡΑ ΤΩΝ ΠΑΤΡΩΝ

— ο —

Ἰδιοκτήτης
ΑΝΝΑ ΧΡ. ΡΙΖΟΠΟΥΛΟΥ
Βασσαρίωνος 4, Ἀθῆναι

— ο —

Ἐκδότης—Διευθυντής
ΧΡΙΣΤΟΣ Α. ΡΙΖΟΠΟΥΛΟΣ
Τσαμαδοῦ 47

— ο —

Ἀρχισυντάκτης
ΝΙΚΟΣ ΠΟΛΙΤΗΣ
Φιλοποίμενος 18

— ο —

Προϊστάμενος
Γραφείων—Τυπογραφείων
ΧΡΙΣΤΟΣ ΑΘΑΝΑΣΙΟΥ
Φιλικῶν 2

Χρονικὸν

27η ΙΑΝΟΥΑΡΙΟΥ

1756. Ἐγεννήθη εἰς Σάλτσμπουργκ τῆς Αὐστρίας, ὁ διάσημος μουσικοσυνθέτης Μότσαρτ, ὅστις ἀπέθανε τὸ 1791.

Ο ΑΓΙΟΣ ΤΗΣ ΗΜΕΡΑΣ

Η ΑΝΑΚΟΜΙΔΗ ΤΩΝ ΛΕΙΨΑΝΩΝ ΙΩΑΝΝΟΥ ΤΟΥ ΧΡΥΣΟΣΤΟΜΟΥ.

Τὸ λείψανον τοῦ Χρυσοστόμου ἀνεκομίσθη εἰς τὴν Κωνσταντινούπολιν τὴν 27ην Ἰανουαρίου 438. Ἐξ αὐτοῦ δύο τεμάχια ἀφιέρωσεν ὁ αὐτοκράτωρ Ἰωάννης Τσιμισκὴς εἰς τὴν Μονὴν τῆς Ἁγίας Λαύρας, ἐν Ἁγίῳ Ὄρει. Ἄλλα τεμάχια εὑρίσκονται εἰς τὰς μονὰς Δολκαρίου, Ἰβήρων, Διονυσίου, Βατοπεδίου. Εἰς τὴν τελευταίαν εὑρίσκεται ἡ κεφαλή του.

—Ἂν δὲν σοῦ ἀρέσουν τὰ πουλόβερ, ἔπρεπε νὰ μοῦ τὸ πῆς πρὶν ἀρχίσω νὰ πλέκω...

ΤΟ ΣΤΑΥΡΟΛΕΞΟ

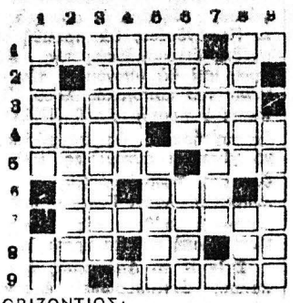

ΟΡΙΖΟΝΤΙΩΣ:

1. Ὀπτικὸν τοπογραφικὸν ὄργανον διὰ τὴν μέτρησιν ἀποστάσεων — Ἄρσεν. ἀρχαία ἀναφορικὴ ἀντωνυμία.
2. Ὄρος τῆς Ἑλλάδος ποὺ συνδέθη μὲ τοὺς ἱστορικοὺς ἀγῶνας τοῦ στρατοῦ μας.
3. Ὑπογράφει συνήθως ὁμφοτεροβαρῆ σύμβασιν (δημοτική).
4. Ὡς τοιαύτη ἀναφέρεται ἡ κρίσις τοῦ Σολομῶντος — Ἐστιαμένος.
5. Χάρα τῆς Ἀφρικῆς — Πρόθεσις πρὸ φωνήεντος ἀντιστρόφως.
6. Ὑποθετικὸν — Μυρίζει ὁμιλοῦντα... ψηφοθήραν.
7. Φλεγμονώδες ἐξάνθημα τοῦ δέρματος (τηθυστικός).
8. Ἐδρεύει εἰς τὴν Ἑλβετίαν (ἀεχ.) — Ἐβδομήντα τέσσαρα — Διεθνὲς γεωμετρικὸν σύμβολον.
9. Ἀρχαϊκὴ πρόθεσις — Συνήθης, κοινός.

ΚΑΘΕΤΩΣ:

1. Ὑποδηλοῖ κατιόντα, ἀντιστρόφως — Σύνδεσμος ἀντιθέσεως.
2. Συστὰς νήσων ἀποτελουσῶν κομητείαν τῆς Σκωτίας.
3. Ἕνας τέτοιος συνδυασμὸς εἰς τὸ «Πρό—Πό» φέρνει μεγάλα κέρδη.
4. Τροπικὸν ἐπίρρημα τῆς καθορευούσης.
5. Τελικὸς σύνδεσμος — Θαλάσσιος (ἀρχαϊστί).
6. Εἶναι συνήθως ἡ ἀμοιβὴ τῶν κατασκόπων — Εἶναι ἡ γεῦσις πλείστων ἰδιοσκευασμάτων (αἴτ.).
7. Ἀπεσύρθη τῆς πολιτικῆς, μετὰ τὴν ἀποτυχίαν του εἰς τὸ Σουέζ (ἐνάρθρως).
8. Αἰτιατικὴ θεσσαλικοῦ ὄρους — Ἀνωτάτη ἀθλητικὴ ἀρχὴ (ἀρχ).
9. Τὸ λανάρισμα, εἰς τὴν καθαρεύουσαν.

Η ΛΥΣΙΣ εἰς τὴν 7ην σελίδα.

ΕΡΩΤΗΣΕΙΣ

1. Τί καλεῖται καβία;
2. Τί καλεῖται κάμπιγος;
3. Τί εἶναι τὰ καρβίδια;

ΑΠΑΝΤΗΣΕΙΣ εἰς την 7ην σελ.

ΠΡΟΒΛΗΜΑ

Ἐπιχειρηματίας ἔχασε κατὰ μίαν συμφλλογὴν τὰ 3/8 τοῦ κεφαλαίου του, ἐνῷ εἰς ἑτέραν ἐκέρδισε τὰ 7/12 τοῦ κεφαλαίου ποὺ τότε εἶχεν. Οὕτω εὑρέθη μὲ κεφάλαιον 237.500 δρχ. Ποῖον τὸ ἀρχικὸν κεφάλαιον τοῦ ἐπιχειρηματίου;

Η ΛΥΣΙΣ εἰς τὴν 7ην σελίδα.

Φιλοσοφία

Ἡ ἀμάθεια εἶναι μία παρατεταμένη ἠνιπιότης, δίχως ὅμως τὰ θέλγητρα τῆς παιδικῆς ἡλικίας.

ΣΕΒΙΝΙΕ

Χιοῦμορ

Τρίαν λιοντάρια δραπετεύουν ἀπὸ ἕνα ζωολογικὸ κῆπο καὶ ἀποφασίζουν νὰ ξεκιάσουν λιγάκι, τὸ καθένα χωριστά, καὶ νὰ συναντηθοῦν ὕστερα ἀπὸ δεκαπέντε μέρες νὰ ποῦνε τὶς περιπετειές τους. Τὴ μέρα τοῦ ραντεβοῦ, τὰ δύο λιοντάρια παρουσιάζονται ἐξαντλημένα, κατεσχνα.

—Μέλις μᾶς βλέπανε, ἐξηγοῦν, οἱ ἄνθρωποι τὸ βάζανε στὰ πόδια ἢ μᾶς κυνηγοῦσανε, κι' ἔχουμε νὰ φᾶμε δεκαπέντε μέρες.

—Τὸ τρίτο λιοντάρι εἶναι καλοθρεμμένο, ζωηρό.

—Πῶς τὰ κατέφερες ἐσύ; ρωτᾶνε τὰ δύο ἄλλα.

—Ὠ, ἐγώ, μπῆκα κατὰ τύχη σ' ἕνα ὑπουργεῖο, καταβρόχθιασα τρεῖς—τέσσερις διευθυντὲς καὶ δὲν τὸ πρόσεξε κανένας...

Ὁ Στίχος

Ἀδιέξοδο

Πέση θυσία,
γιὰ τὴν ἀγάπη, γιὰ τὴ συγγνώμη.
Νὰ στεργιώσουν τὰ ἐμέλια
γιὰ τὸ χτίσιμο τῆς ζωῆς.
Μὰ οὔτε τὸ σπίτι τῶν τύψεων
δὲν ἔχουμε χτίσει.
Γυρίζουμε ἔρμαια στοὺς δρόμους
ἀναζητώντας τὸν ἥλιο
νὰ μᾶς ζεστάνῃ.
Λίγη σκιὰ νὰ ἐρεσιστοῦμε.
Καὶ περιπλανώμεθα...
Χρόνια καὶ χρόνια...

ΓΑΛΑΤΕΙΑ ΜΠΑΛΤΑ

Τ. Κ. ΜΠΑΡΤΣΟΚΑΣ
Ὑφηγητὴς
Διευθυντὴς Β' Παθολογικῆς Κλινικῆς Γενικοῦ Νοσοκομείου Πατρῶν, Ἁγίου Νικολάου 53, δέχεται 8.30—9.30 π. μ. καὶ 6—9 ἀπόγευμα. Τηλ. 221-795, 221-878

ΣΤΑΥΡΟΣ ΓΟΒΔΕΛΑΣ
Ἰατρὸς
ΑΔΑΜΑΝΤΙΑ ΓΟΒΔΕΛΑ
Ὀδοντίατρος
δέχονται εἰς τὰ Ἰατρεῖα των ὁδὸς Παπαφλέσσα 21, τηλ. 320-475 καὶ 320-345.

Dr ΧΡ. ΟΙΚΟΝΟΜΟΠΟΥΛΟΣ
Κυτταρολόγος - Παθολογοανατόμος
Διευθυντὴς Ἐργαστηρίου Νοσοκομείου Πατρῶν PAP—TEST. Προσδιορισμὸς Ὠορρηξίας. Πλ. Γεωργίου 11 καὶ Μαιζῶνος, τηλ. 272—972

ΝΙΚ. Β. ΡΑΠΤΗΣ
Παιδίατρος
Δέχεται καθ' ἑκάστην εἰς τὸ Ἰατρεῖον του, Μαιζῶνος 69 (Πλ. Ὀλγας) ἀπὸ 11—1.30' μ.μ. καὶ 5—8 μ.μ., τηλ: 276—661. 6—8 μ.μ. μὲ ραντεβού

ΑΠ. Σ. ΑΠΟΣΤΟΛΟΠΟΥΛΟΣ
Ἰατρὸς
Ἀκτινολόγος — ραδιολόγος
Πλατεῖα Γεωργίου 27 (ἄνω μέρος). 274—880 καὶ οἰκίας 274—818, Πάτραι.

Dr ΔΗΜ. ΚΟΥΚΟΣ
Ἰατρὸς — Οὐρολόγος
Παθήσεις νεφρῶν, προστάτου κύστεως, γεννητικῶν ὀργανων. Δέχεται εἰς τὴν Οὐρολογικὴν κλινικὴν ὁ «Ἱπποκράτης», Καραισκάκη 132 (παραπλεύρως Νομαρχίας), τηλ. 272-180 καὶ τηλ. οἰκίας 263-397.

ΔΗΜ. ΒΑΣ. ΝΑΣΙΟΠΟΥΛΟΣ
Ἰατρὸς ἀκτινολόγος—ραδιολόγος
Δέχεται Κολοκοτρώνη 16—18, πλατεῖα Ὄλγας, παραπλεύρως Α' Ἀστυνομικοῦ τμήματος. Τηλ 221-220 καὶ οἰκίας 321-065 & 429-093. Διατίθεται φορητὸν μηχάνημα.

ΚΑΣΣΑΝΔΡΑ ΛΕΟΝΤΟΣ—ΚΑΡΑΛΗ
Ἐιδικὴ καρδιολόγος
Δέχεται καθ' ἑκάστην 9—1 μ. μ. καὶ 5—8 μ. μ. (πλὴν Τετάρτης καὶ Σαββάτου). Ὁδὸς Καναδάρη 156 καὶ Πατρέως. Τηλέφων 274—737.

Dr ΙΩΑΝ. ΠΑΝΑΓΟΠΟΥΛΟΣ
Χειρουργὸς — Μαιευτὴρ
Γυναικολόγος διδάκτωρ Πανεπιστημίου MONTPELLIER Γαλλίας, εἰδικευθεὶς εἰς Πανεπιστημιακὴν κλινικὴν Γενεύης Ἐλβετίας ἐπὶ πενταετίαν ὡς ASSISTANT δέχεται εἰς τὸ ἰατρεῖον του καθ' ἑκάστην 10—1 π.μ. καὶ 5—8 μ.μ. καὶ ἐπὶ συνεντεύξει, ἐπὶ τῆς ὁδοῦ Ἀράτου 14 6', τηλ. 273-263 καὶ τηλ. οἰκίας 270-152.

Dr ΙΩΑΝΝΗΣ ΦΛΟΓΕΡΑΣ
Ἰατρὸς Ὠτορινολαρυγγολόγος, διδάκτωρ τοῦ Πανεπιστημίου Ἀθηνῶν, δέχεται καθημερινῶς εἰς τὴν κλινικήν του Καραϊσκάκη 132 Πολυκλινικὴ «ΙΠΠΟΚΡΑΤΗΣ», 3ος ὄροφος, τηλέφωνον Ἰατρείου 273-688, τηλέφωνα ἀσθενῶν 275-201 καὶ 275-202.

ΓΕΩΡΓ. ΓΙΑΝΝΟΥΛΟΠΟΥΛΟΣ
ΙΑΤΡΟΣ
Εἰδικὸς χειρουργὸς Παίδων, διευθυντὴς χειρουργικῆς Κλινικῆς Καραμανδανείου Νοσοκομείου Παίδων Πατρῶν, τέως Ἐπιμελητὴς Νοσοκομείου Παίδων «Ἁγία Σοφία» καὶ Πανεπιστημίου Σέφιλντ Ἀγγλίας, δέχεται εἰς τὸ ἰατρεῖον του, ὁδὸς Ἁγίου Νικολάου 44 (6' ὄροφος), τηλ. 270-346

ΑΘΑΝ. Κ. ΔΗΜΗΤΡΟΠΟΥΛΟΣ
Μαιευτὴρ — Γυναικολόγος
Χειρουργὸς
Δέχεται καθημερινῶς πρωῒ 9—12 καὶ ἀπόγευμα 5—8, ἐκτὸς Σαββάτου, εἰς τὴν κλινικήν του γωνία Βότση — Καναδάρη 174, τηλέφ. 277-353 καὶ 274-396. Δια προβλήματα Στειρώσεως — Πλαστικῶν ἐπεμβάσεων κ.λ.π. μόνον κατόπιν ραντεβοῦ.

ΓΕΩΡΓ. Δ. ΚΑΤΣΙΚΑΔΕΛΛΗΣ
Εἰδικὸς Παθολόγος
— Καρδιακὰ Νοσήματα
Ἐπὶ 2ετίαν ἐσωτ. ἰατρὸς εἰς τὴν Παθολογικὴν — Καρδιολογικὴν Κλινικὴν τοῦ Νοσηλευτικοῦ Ἱδρύματος Μ.Τ.Σ. Ἐπὶ 3ετίαν ἐσωτ. ἰατρὸς εἰς τὴν Καρδιολογικὴν Κλινικὴν τοῦ Θεραπευτηρίου Πεντέλη. Δέχεται καθημερινῶς ὥρας εἰς τὴν Κλινικήν του Μαιζῶνος 3 (6ος ὄροφος) Γενικὴ Κλινικὴ «Εὐαγγελισμός» καὶ 5.30—8.30 μ.μ. εἰς τὸ Ἰατρεῖον του Κορίνθου 275 καὶ Ἑρμοῦ (2ος ὄροφος) ἐκτὸς ἀπογεύματος Σαββάτου. Τηλέφωνα: Κλινικῆς 270-917. Ἰατρείου—Οἰκίας 278-900

ΣΟΦΙΑ ΗΛ. ΓΕΩΡΓΙΟΥ
Ἰατρὸς μικροβιολόγος
Δέχεται Ἁγίου Νικολάου 58 τηλ. 221-383.

ΑΛΕΚΟΣ ΜΑΡΑΣΛΗΣ
Μαιευτὴρ Χειρουργὸς
Δέχεται εἰς τὴν κλινικήν του Μαιζῶνος 3, τηλ. 275-141 καὶ 277-690.

ΧΑΡΙΛΑΟΣ Μ. ΤΖΑΒΑΛΑΣ
Χειρουργὸς Ὀφθαλμίατρος
Δέχεται εἰς τὴν κλινικήν του γωνία Ἁγίου Νικολάου — Ρήγα Φεραίου, τηλ. 273-632.

ΣΠΥΡΟΣ ΧΡΥΣΑΝΘΑΚΗΣ
Ὠτορινολαρυγγολόγος
Δέχεται εἰς τὴν κλινικήν του Κολοκοτρώνη 52—Καναδάρη (6' ὄροφος, κτίριον Ἰατροῦ Πούντζα) τηλ. 273-665.

ΔΗΜ. ΧΡΙΣΤΟΠΟΥΛΟΣ
Ὀδοντίατρος
Ἐπανεγκατεστάθη καὶ δέχεται Κορίνθου — Φιλοποίμενος 41, τηλέφ. 274-106

ΣΤΑΜΑΤΙΟΣ ΣΚΟΥΡΑΣ
Ὀδοντίατρος
Δέχεται εἰς τὸ Ἰατρεῖον του, πλατεῖα Γεωργίου 27 καθ' ἑκάστην πλὴν Σαββάτου καὶ Κυριακῆς, τηλ. 273-689.

ΙΩΑΝΝΗΣ Β. ΒΑΛΑΣΙΑΔΗΣ
Παιδίατρος
Ἐγκατεστάθη εἰς Κάτω Ἀχαΐαν δέχεται καθημερινῶς καὶ ἐπὶ συνεντεύξει 8—12 π.μ. καὶ 4—7.30 μ.μ. εἰς τὸ ἰατρεῖον του, τηλ. 22-250.

ΠΑΝ. Α. ΓΙΑΝΝΑΚΟΠΟΥΛΟΣ
Παιδίατρος
Δέχεται καθ' ἑκάστην 11—2 μ. καὶ 5—8.30 μ.μ. εἰς τὸ ἰατρεῖον του ἐπὶ τῆς ὁδοῦ Βότση 58 — Καναδάρη (γωνία), τηλ. 277-597.

ΠΑΝ. ΚΑΡΑΧΑΛΙΟΣ
Εἰδικὸς Παθολόγος
Τέως ἐπιμελητὴς Διευθύνων Ἰατρὸς τῆς Παθολογικῆς κλινικῆς τοῦ Γεν. Κρατικοῦ Νοσοκομείου, δέχεται εἰς τὸ ἰατρεῖον του Κορίνθου - Ἑρμοῦ 56 Α' ὄροφος τηλ. 277—181 (Πάτραι) καὶ 429—245 (Ρίον)

ΣΠΥΡΙΔΩΝ ΓΙΑΝΝΟΥΛΗΣ
Ἀκτινολόγος — Παθολόγος
Δέχεται κάθε πρωῒ ἀπὸ τὶς 8-1.30' μ., τὰ δὲ ἀπογεύματα, πλὴν τῆς Τετάρτης καὶ τοῦ Σαββάτου, ἀπὸ τὶς 5—8.30' μ.μ., Καναδάρη 149 (ὀπισθεν πλατείας Γεωργίου), τηλ. 273-584.

ΑΘ.—ΤΙΜ. ΠΑΠΑΔΗΜΗΤΡΙΟΥ
Παιδίατρος
Κορίνθου 227—233 καὶ Κολοκοτρώνη, παραπλεύρως Παγκεφαλονιτικοῦ, τηλ. 274-666— Πάτραι

ΙΩΑΝΝΗΣ ΠΑΠΑΔΟΠΟΥΛΟΣ
Ἰατρὸς Μικροβιολόγος
ΜΕΛΑΝΙΑ ΚΩΝΣΤΑΝΤΙΝΙΔΟΥ—ΠΑΠΑΔΟΠΟΥΛΟΥ, Εἰδικὴ Παθολόγος, δέχονται εἰς τὰ Ἰατρεῖα των ὁδὸς Κορίνθου 301—303 καὶ Παντανάσσης τηλ. 275-836 καὶ 278-019.

ΝΙΚΗ ΜΗΤΡΟΠΟΥΛΟΥ — ΒΑΣΙΛΕΙΑΔΟΥ
Χειρουργὸς Ὀδοντίατρος
Δέχεται Κορίνθου — Παντανάσσης 50, τηλ. 274-124, ὧρες 9—12.30 καὶ 5—7.30 μ.μ. Σύμβασις μετὰ τοῦ Δημοσίου.

ΠΑΝΑΓΙΩΤΗΣ ΕΥΣ. ΠΟΛΙΤΗΣ
Παιδίατρος
Δέχεται εἰς τὸ Ἰατρεῖον του Κορίνθου 275 καὶ ἐπὶ συνεντεύξει (ραντεβοῦ), καθημερινῶς, ἐκτὸς ἀπογεύματος Τετάρτης καὶ Σαββάτου. τηλ. 272-877

ΧΡΙΣΤΟΣ ΑΘ. ΚΕΚΚΑΣ
Εἰδικὸς Παθολόγος
Δέχεται εἰς τὸ Ἰατρεῖον του, Ἁγίου Νικολάου 44, α' ὄροφος τηλ. 277-422 καὶ οἰκίας 279-139

Γ. Ι. ΠΑΠΑΤΣΩΡΗΣ
Χειρουργὸς — Οὐρολόγος
Δέχεται καθ' ἑκάστην εἰς τὸ Ἰατρεῖον του ἐπὶ τῆς ὁδοῦ Κορίνθου 251, τηλ. 275—432, ὧρες 11—1 καὶ 7—8.30' μ.μ., τηλ. οἰκίας: 277—778.

Α. ΔΑΣΚΑΛΟΘΑΝΑΣΗΣ
Μαιευτὴρ — Χειρουργὸς
Δέχεται στὴν κλινικήν του Καραϊσκάκη 132 τηλέφωνα: 277—266 275-201, 275-202, ὧραι Ἰατρείου 6—8.30 μ.μ. πλὴν Σαββάτου καὶ πρωϊνὲς ὧρες ἐπὶ συνεντεύξει (ραντεβοῦ).

Dr ΧΡΗΣΤΟΣ ΙΩ. ΚΛΟΥΚΙΝΑΣ
ΕΙΔΙΚΟΣ ΠΑΘΟΛΟΓΟΣ
Πανεπιστημίου ΜΟΝΠΕΛΛΙΕ (Γαλλίας), ἐγκατασταθεὶς εἰς Πάτρας δέχεται εἰς τὸ Ἰατρεῖον του Κορίνθου 245-249 τηλ. 222-744 καθημερινῶς 9 π.μ. — 1.30 μ.μ. καὶ 7.30 — 9 μ.μ. Διεύθυνσις οἰκίας Καποδιστρίου 67 τηλέφ. 321-754

Dr ΚΩΝΣΤ. ΤΡΙΓΚΑΣ
ΕΙΔΙΚΟΣ ΠΑΘΟΛΟΓΟΣ
ΕΙΔΙΚΟΣ ΕΠΙ ΤΩΝ ΠΑΘΗΣΕΩΝ ΤΩΝ ΝΕΦΡΩΝ
ΔΙΔΑΚΤΩΡ ΠΑΝΕΠΙΣΤΗΜΙΟΥ ΚΟΛΩΝΙΑΣ
Δέχεται καθημερινῶς τὰς πρωϊνὰς ὥρας εἰς τὴν Κλινικήν του Μαιζῶνος 3 (6ος ὄροφος) Γενικὴ Κλινικὴ «Εὐαγγελισμός» καὶ 5.30—8.30 μ.μ. εἰς τὸ Ἰατρεῖον του Κορίνθου 275 καὶ Ἑρμοῦ (2ος ὄροφος) ἐκτὸς ἀπογεύματος Σαββάτου. Τηλέφωνα: Κλινικῆς 270-917. Ἰατρείου—Οἰκίας 278-900

ΝΙΚΟΛΑΟΣ ΚΑΦΕΖΑΣ
Ἰατρὸς — Ἀκτινολόγος
Δέχεται εἰς τὸ Ἰατ