ΣΗΜΕΙΩΜΑΤΑΡΙΟ

Η ΠΡΟΟΔΟΣ ἑνὸς τόπου δὲν ἐξαρτᾶται μόνη της. Χρειάζεται καὶ ἡ γενικωτέρα κρατικὴ συμπαράστασις καὶ καθοδήγησις, ἀλλ' ἀπαιτεῖται καὶ ἡ βοήθεια ἐκ μέρους τῶν κατοίκων του. Ὡρισμένοι περιφέρειαι μιᾶς χώρας εἶναι προικισμένοι ἀπὸ ἄλλας, πολλάκις δὲ αὐτὸ ὀφείλεται εἰς τὴν ἰδιαιτέραν δραστηριότητα, τὴν ὁποίαν ἐπιδεικνύουν οἱ κάτοικοί της. Τοῦτο εἶναι γενικῶς παραδεκτόν, καὶ λαμβάνεται ὑπ' ὄψιν ὑπὸ τῶν εἰδικῶν εἰς τὴν κατάρτισιν τῶν προγραμμάτων ἀναπτύξεως. Τὸ ὁδικὸν δίκτυον εἶναι ἐκ τῶν βασικῶν παραγόντων διὰ τὴν οἰκονομικὴν ἀνάπτυξιν, ὡς ὅμως συμβαίνει συνήθως, αἱ ὁδοί ἀκολουθοῦν, εἰς τὴν ἐπαρχίαν κυρίως, τὰ «μονοπάτια» τὰ παλαιά, τὰ ὁποῖα καὶ τελικῶς μετατρέπονται εἰς ὁδούς, ὅταν δὲν ὑπάρχῃ πρὸς ἐφαρμογὴν γενικὸν ἀνεξάρτητον σχέδιον ἑνὸς οἰκισμοῦ ἢ μιᾶς πόλεως ἢ χωρίου. Εἰς τὴν Ἑλλάδα δὲν εἶναι ἄγνωστα τὰ περιστατικὰ συμπλοκῶν καὶ φιλονικιῶν ἐπὶ τοῦ θέματος ἐὰν ὁ δρόμος θὰ περάσῃ «ἀπὸ τὸ ἰδικόν μου χωράφι ἢ τὸ ἰδικόν σου». Τὸ πρόβλημα εἰς τὰς περιπτώσεις αὐτὰς εἶναι ὅτι ὀλίγοι ἀντιλαμβάνονται ὅτι εἶναι ὑπόθεσις ὁλοκλήρου χωρίου ἐὰν ὁ δρόμος καὶ διὰ τοῦτο θὰ ἔπρεπε νὰ προκαλοῦν διὰ τὴν διάνοιξίν του πολὺ μεγάλα ἔξοδα καὶ ἀπὸ τὴν ἄλλην μεριὰν, ὡς φαίνεται ἀπὸ σχετικὴ δημοσιεύματα τοῦ ἐπαρχιακοῦ τύπου, χώρα ποὺ ἡ χώρα μας ταχέως ἀναπτύσσεται, τὸ πρόβλημα τῆς διανοίξεως τῶν ὁδῶν καθίσταται περισσότερον ἐπιτακτικόν, ἐνῷ συμπίπτουν αἱ περιπτώσεις τῆς ἀρνήσεως ἑνὸς χωρικοῦ νὰ περάσῃ ὁ δρόμος ἀπὸ τὸ χωράφι του. Καὶ κατοικεῖται ἡ ὅλη ὑπόθεσις εἰς τὰ δικαστήρια. Ὁπότε μεσολαβεῖ πολύτιμος χρόνος, μέχρις ὁ τόπος μία ἀπόφασις τῶν δικαστῶν νὰ ἐπιτρέψουν λύσιν. Χαρακτηριστικὸν εἶναι ἐν περιστατικὸν τὸ κατωτέρω σχόλιον ἐπιγνώσεως ἐφημερίδος τὸ ὁποῖον ἐκφράζει μίαν ἐγκεφαλοῦσαν ἀπόφασιν: «Οἱ ἀγρονομικοὶ δρόμοι ἐξυπηρετοῦν τοὺς ἀγρότες. Κηπεριφερόμενοι ἐκείνους τοὺς ἀγρόκτους μέσα ἀπὸ χωράφια τῶν ὁποίων θὰ περάσῃ ὁ δρόμος. Δὲν τὸ καταλαβαίνουν αὐτὸ καλὰ ὅλοι; Γιατί πολλοὶ πληροφορήθησαν ὅτι ἀντὶ νὰ ἀγοράσῃ κανεὶς δυὸ στρέμματα τοῦ δρόμου πέρασε στὰ χωράφια τους. Κτίζουν μὲ τὴν ὑψηλοτέρα ἀξία ἀνεγνεῖς τοὺς παρακαλοῦν νὰ παραγνωρίσῃ τὴν ἀγορὰ τῶν δρόμων. Κάποιος πρέπει νὰ τοὺς τὸ ἐξηγήσῃ καλά, τί σημασία ἔχει νὰ περάσῃ σήμερα ὁ δρόμος ἀπὸ τὰ χωράφια τους. Ἀγόρασαν αὐτοὶ οἱ ἀμαξιταὶ ἀγροτικοὶ δρόμοι ἀπὸ πολλὰ χρόνια τὴν δὲν ἀξιοποίησαν τὰ χωριά. Θὰ ἔμεναν οἱ νέοι ἐκεῖ γιὰ νὰ καλλιεργήσουν τὴ γῆ τους, τὰ χωράφια τους στὰ ὁποῖα θὰ πίνανε μὲ τὸ κρασάκι καὶ τὴν ἀλωνιστικὴ μηχανὴ γιὰ νὰ σπείρουν καὶ νὰ μαζέψουν τὴν παραγωγή τους».

Η ΙΔΙΑΙΤΕΡΑ πατρὶς ἑνὸς ἑκάστου εἶναι ἀγαπημένη. Μεταναστεύει, μεγιστάνες τοῦ πλούτου, πτωχοὶ καὶ πένητες ἐπιστρέφουν συχνὰ εἰς τὰς ἰδιαιτέρας των πατρίδας διὰ νὰ ἀναπτύξουν δραστηριότητα ἢ νὰ παράσουν τὸ ὑπόλοιπον τῆς ζωῆς των. Αὐτὸ εἶναι διεθνὲς φαινόμενον. Εἰς τὴν χώρα μας ἡ ἀγάπη πρὸς τὴν ἰδιαιτέραν πατρίδα εἶναι, νομίζω, ἰδιαιτέρως ἀνεπτυγμένη, ἐκδηλώνεται δὲ καὶ μὲ δωνᾶς καὶ ἀγοραστεύγιας. Ἴσως τοῦτο ἀφείλεται εἰς τὸ γεγονὸς ὅτι ὁ Ἕλλην, δραστήριον ὄν, ἐκνευρίζεται καὶ νοσταλγεῖ τὸν τόπον ὅπου ἐγεννήθη, τὸ πατρικὸν σπίτι, τοὺς συγχωριανούς του. Ὑπὸ τὸ φῶς, λοιπόν, ὅλων τῶν ἀνωτέρω, πρέπει νὰ ἐπιμνησθῇ ὁ ἀσφαλῶς ὑπερήφανος «Δεκάλογος τῶν Τριφυλίων», ὁ ὁποῖος, ἐξ ὅσων τουλάχιστον γνωρίζω, εἶναι μοναδικός, ἐκτὸς ἐὰν ὑπάρχουν καὶ ἄλλοι, οἱ ὁποῖοι παραμένουν ἄγνωστοι. Ἀπὸ τὴν ἐφημερίδα «Τριφυλιακὸν Βῆμα» ἀντιγράφω τὸν Δεκάλογον, ἀλλὰ ἀπαραλλάκτως καὶ ὁλίγα σχόλια, χωρὶς κακία.

1. Δοξολογοῦμε τὴν ὥρα ποὺ γεννηθήκαμε Τριφύλιοι κι' αἰσθανόμαστε ὑπερήφανοι γι' αὐτό.

(Δηλαδή, δὲν ἐγεννήθηκαν πρῶτα Ἕλληνες καὶ ἔπειτα Τριφύλιοι; Θὰ μποροῦσε αὐτὸς ὁ στενώτερος πατριωτισμὸς νὰ ἐπικυρωθῇ καὶ στίς... συνοικίες, ὅπως, π.χ. γιὰ παράδειγμα, στὸ πρόσφατον παρελθόν, εἶχε συμβῆ. Στὴν Πάτρα, ἄλλοι οἱ Παντοκρατορίτες, ἄλλοι οἱ Ἀγιανδρεῖτες...).

2. Πιστεύουμε ὅτι ὁ τόπος μας εἶναι πλουσιοπάροχα εὐλογημένος ἀπὸ τὸ Θεὸ καὶ ἄστοργα ἐγκαταλελειμμένος ἀπὸ τὸ κράτος.

(Τί νὰ πεῖς λοιπὸν οἱ Ἑλληνοπρεπεῖς ἢ οἱ Μονιάτες; Μὲ τὸν Θεὸ νὰ τὰ βάλουν;).

3. Ἀναγνωρίζουμε ὅτι χωρὶς κοινὴ προσπάθεια ὅλων μας δὲν γίνεται τίποτα γιὰ τὴν ἀνάπτυξι καὶ τὴν πρόοδο τῆς Τριφυλίας.

(Σωστό).

4. Ὑποσχόμεθα, ἑνωμένοι ν' ἀγωνιστοῦμε γιὰ τὸν τόπο μας ἑνωμένοι νὰ διεκδικήσουμε τὰ δίκαιά μας, μὲ σύνεσι δὲ καὶ ὑπευθυνότητα νὰ ἐνεργήσουμε τὰ ἀναγκαῖα γιὰ τὴν ἐπίτευξι τῶν τριφυλιακῶν στόχων.

(Κι' αὐτὸ σωστό).

5. Ὁπωσδήποτε νὰ κρατήσουμε ψηλὰ τὴν σημαία τῆς Τριφυλίας καὶ νὰ τιμοῦμε τὸν τόπο τῆς καταγωγῆς μας.

(Ἐ; ἀφοῦ ἐπετρόπη στὴν Ἰσπανία νὰ ὑψώνεται ἡ σημαία τῶν Βάσκων, κατοικοὶ ἦταν νὰ ὑψωθῇ καὶ ἡ Τριφυλιακὴ σημαία στὴ χώρα τοῦ Σπάιρο Ἄγκνιου).

...6. Δηλώνουμε ὅτι, ἀνεξάρτητα ἀπὸ τὶς πολιτικές μας πεποιθήσεις καὶ πέρα ἀπ' αὐτές, ἀισθανόμαστε πρῶτα στὴν τριφυλιακὴ πρωτοταξί, στὸ κόμμα τῆς Τριφυλίας καὶ ἡ ἰδεολογία μας εἶναι ἀμετάθετη.

(Σωστό. Εὖγε!).

7. Ἐναβρυνόμεθα γιὰ τὴν ἀγορία ἐπαγγελία μας, τὸ γραφεῖο τῆς περιβάλλον καὶ τὴν κοινωνικήν της σύνθεσι, θὰ κατοικοποιήσουμε θέτοντας αἴτια ποὺ μᾶς ἐμποδίζουν νὰ ζοῦμε ταιριαστὰ αὐτὸν τριφυλιακὸ αὐτὸ παράδεισο.

(Εὖγε! Καὶ μὲ τὴ νίκη!).

8. Συνειδητοποιοῦμε τὴν φοβερὴ ὥρα τῆς συρρίκνωσης τῆς ἐπαρχίας μας, τὴν ἐρημωσι τῶν ὀρεινῶν χωριῶν της, τὴν ἀσημοῦ πνοὴ τοῦ θανάτου τῆς ἐμπορικῆς ζωῆς της καὶ τὴν ἀφαιμοκτόνο τῆς πολιτιστικῆς της δομῆς.

(Εἶναι μιὰ πολὺ ἄσχημη ἀλήθεια γιὰ πολλὲς ἐπαρχίες...).

9. Ὑψώνουμε ἐλεύθερη διαμαρτυρία σὲ ὁλόκληρο καὶ κραυγὴ σιωπῆς κατὰ τῶν αἰτίων καὶ ὑπευθύνων τῆς ἐγκαταλείψεως τῆς Τριφυλίας.

(Πιστεύω εἶναι αὐτοί: Ὁ Πολαμᾶς ἔλεγε: Τὸν ἀγῶνα δὲν ἀσκεῖ μονάχα νὰ τὸν πῆς μὲ τ' ὄνομό του καὶ νὰ τὸ φωνάξῃς, ἀλλὰ καὶ μὲ τὸ δάχτυλο νὰ τὸν δείξῃς...).

10. Ὁμολογοῦμε ὅτι ἀπὸ τὸν ἀγῶνα κατὰ τῶν ἐνθρῶν τῆς τριφυλιακῆς προόδου. Οἱ κατάστοι ὁλεπόδες καὶ μονάδοι, οἱ ἐπιμυθωμένοι γνάθωνες καὶ δίθεν ἀποστάτης. Θὰ ντυπηθοῦν μὲ τὸ φόρεμα τῆς τιμῆς καὶ τῆς ἀξιοπρέπειας τοῦ Τριφυλιακοῦ λαοῦ. Δὲν εἴμαστε πορίες, ἐχθροὶ καὶ ... πωλοῦντες. Εἴμαστε Τριφύλιοι!

(Ἔ, ἐδῶ τὰ μπλέξαμε! Δὲν καταλαβαίνω τίποτα... Οἱ ἐχθροὶ τῆς Τριφυλιακῆς προόδου εἶναι «ὁλόπηρες καὶ μονελάτοι», ἀλλὰ καὶ... ἐπιμυθωμένοι (δηλαδὴ «νὶ κατκεντοῖ») καὶ... γνάθωνες;... Ἔ, ἀπὸ δὲ γνάθων ὁ ἕνας ἀξιωμωμένος τὰς γνάθους τὰ μάγουλα, ὁ ἔχων πλῆθος τὸ ἀπόνια, κατὰ δὲ συνεπῶς ἐκεῖνη, ὁ ἀπλήστως τρώγων, ὁ συνήθως τρώγων τὸ φαγητὸ τῶν ἄλλων. Ὁ Πλουτάρχης, στὴν Ἠθικά του ἀμιλεῖ διὰ τὸν γνάθωνα, ὅστις «γέγονε δεινότατος τ' ὀλλότοια δειπνεῖν. Ὑπάρχουν τέτοιοι;).

Πάντως, ἔνιωσα ἀπὸ τὸν φανατισμὸν τῶν Τριφυλίων νὰ προκύψῃ πρόοδος τοῦ τόπου τῶν, ὁ ὁποῖος εἶναι, πάντοτε, ὀπὸ τοὺς ὡραιοτέρους τῆς Ἑλλάδος.

Α. ΝΕΚΔΟΤΟ: —Σοῦ πουλάω τὸν σκύλο μου. Τζάμπα σχεδόν. Ἕνα πενηντάρι. Τζάμπα εἶναι. Καὶ κύτταξε: Εἶναι σκύλος ποὺ μιλάει!

—Ἀγόρασέ με! ἀκούγεται νὰ λέῃ ὁ... σκύλος. Ὁ ἀφεντικός μου δὲν μὲ ταΐζει. Καὶ μὲ κλωτσαει. Ζηλεύει ἐπειδὴ ἔχω πάρει καὶ στρατιωτικὸ μετάλλιο...

—Μωρέ, μιλάει στ' ἀλήθεια ὁ σκύλος σου! Αὐτὸς ἀξίζει ὁλόκληρη περιουσία. Καὶ τὸν πουλᾶς γιὰ ἕνα πενηντάρι;

—Ναί, γιατὶ δὲν μπορῶ νὰ ὑποφέρω τὰ ψεύματά του!

ΣΥΜΠΟΛΙΤΗΣ

ΗΜΕΡΟΝΥΚΤΙΑ

ΣΑΒΒΑΤΟ

29

ΙΑΝΟΥΑΡΙΟΥ

Παρῆλθον 29 ἡμέραι
Ὑπολείπονται 336
Σελήνη 10 ἡμερῶν
Ἀνατολὴ 7.33'
Δύσις 5.44'
Ἀνακομιδὴ λειψάνων Ἰγνατίου τοῦ Θεοφόρου

Η ΗΜΕΡΑ ΤΩΝ ΠΑΤΡΩΝ

—ο—

Ἰδιοκτήτης
ΑΝΝΑ ΧΡ. ΡΙΖΟΠΟΥΛΟΥ
Βησσαρίωνος 4, Ἀθῆναι

—ο—

Ἐκδότης—Διευθυντής
ΧΡΙΣΤΟΣ Α. ΡΙΖΟΠΟΥΛΟΣ
Τσαμαδοῦ 47

—ο—

Ἀρχισυντάκτης
ΝΙΚΟΣ ΠΟΛΙΤΗΣ
Φιλοπρίμενος 18

—ο—

Προϊστάμενος
Γραφείων—Τυπογραφείων
ΧΡΙΣΤΟΣ ΑΘΑΝΑΣΙΟΥ
Φιλικῶν 2

Χρονικὸν

29η ΙΑΝΟΥΑΡΙΟΥ

1941. Ἀγγέλλεται ὁ θάνατος τοῦ πρωθυπουργοῦ Ἰωάννου Μεταξᾶ. Νέος πρωθυπουργὸς ὁ Ἀλέξανδρος Κορυζῆς.

Ο ΑΓΙΟΣ ΤΗΣ ΗΜΕΡΑΣ

ΑΝΑΚΟΜΙΔΗ ΤΩΝ ΛΕΙΨΑΝΩΝ ΙΓΝΑΤΙΟΥ ΤΟΥ ΘΕΟΦΟΡΟΥ.

Ὁ Ἰγνάτιος ὑπῆρξε διάδοχος τῶν Ἀποστόλων τοῦ Κυρίου, ἐμαθήτευσε δὲ πλησίον τοῦ Εὐαγγελιστοῦ Λουκᾶ. Τὸ 110 μ.Χ. τὸν ὡδήγησαν εἰς τὸν αὐτοκράτορα Τραϊανὸν, ὁ ὁποῖος τὸν ὑπέβαλεν εἰς φοβερὰ βασανιστήρια καὶ ἐν συνεχείᾳ τὸν ἔρριψεν εἰς τὰ θηρία τὰ ὁποῖα τὸν κατεσπάραξαν. Τὰ λείψανά του διεκομίσθησαν ὑπὸ τῶν χριστιανῶν καὶ ἐτάφησαν εἰς τὴν Ἀντιόχειαν.

ΙΧΘΥΟΠΩΛΕΙΟΝ ΤΟ «ΚΥΜΑ»

ΓΩΝΙΑ ΚΑΡΟΛΟΥ — ΜΑΙΖΩΝΟΣ

Στὸ "ΚΥΜΑ„ θὰ βρίσκετε πάντοτε φρέσκα μάρια, ἁλιευμένα ἀπὸ τὰ ἰδιόκτητα ἁλιευτικά μας

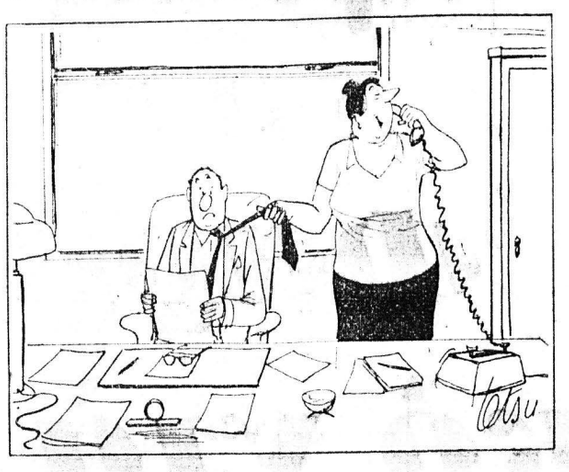

—Τοῦ ὑπενθύμισα τὸ ραντεβοῦ σας, δεσποινὶς καὶ νὰ εἶσθε βεβαία ὅτι... δὲν θὰ ἔλθῃ!

ΤΟ ΣΤΑΥΡΟΛΕΞΟ

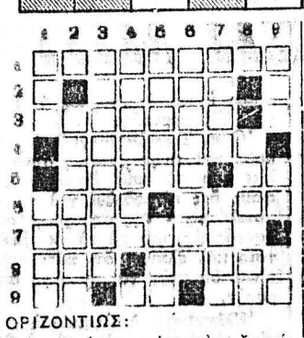

ΟΡΙΖΟΝΤΙΩΣ:

1. Περίφημος ἱσπανὸς ζωγράφος, μὲ τὸ ἄθρον του.
2. Σορκοβόρον θηρίον.
3. Εἶναι δύο σὲ κάθε ποδοσφαιρικὸ ἀγώνα.
4. Εἰς τὸ διηνεκὲς (ἀπίρρ.μα).
5. Εἷς ἐκ τῶν ἐλασσόνων λογομένων προφητῶν—Τὸν ἀποφεύγουν οἱ Μωαμεθανοὶ (ἠχητικῶς).
6. Μία Ἀσιάτισσα, ἀντιστρ.—Πρωϊνὸ ρόφημα (δημοτική).
7. Εὐνοοῦν τὴν ἀνάπτυξιν τῶν φοινίκων (ἐνάρθρως).
8. Εἶχεν ἄλλοτε μεγάλην δύναμιν εἰς τὴν Αἰθιοπίαν — Γερμανὸς στρατηγὸς διαδεχθεὶς τὸν Ρόμελ εἰς τὴν Ἀφρικήν.
9. Ἄρθρον (πληθυντικοῦ) —Πρόθεσις — Κόρος, ἀηδία (ἀρχ.).

ΚΑΘΕΤΩΣ:

1. Μεταξίδει τὰ ἀποστελέσματα τοῦ Πρό—Πό (ἀρχ.) — Φοβίζει τοὺς προκληταικούς.
2. Πνευματικὰ εἶναι τὰ στραυρόλεξα.
3. Ὁ ἐπιτρέπων αἰσιοδοξίαν.
4. Κατοικεῖται ἀπὸ τοὺς πλέον ἀχύσωμους ἀνθρώπους.
5. Ἐνεργὸν ἡφαίστειον ἀπὸ τὰ γνωστότερα — Ἀπόχρωσις τοῦ κυανοῦ (ξενική).
6. Γνωστὴ στὰρ τοῦ γερμανικοῦ σινεμά.
7. Σημαίνει καὶ χαντακώνω — Ἐθνικὸς εὐεργέτης (γενική).
8. Διάνοιξις, ρωγμὴ (καθαρ.).
9. Τοποθεσία τῶν Ἀθηνῶν παρὰ τοὺς Ἀμπελοκήπους — Ἰσπανικὴ μονὰς μετρήσεως — Ἀποτρέπει ζημίας.

Η ΛΥΣΙΣ εἰς τὴν 7ην σελίδα.

ΕΡΩΤΗΣΕΙΣ

1. Τί εἶναι ὁ κερκέτης;
2. Τί εἶναι ὁ κεστός;
3. Τί εἶναι κρατάιγος;

ΑΠΑΝΤΗΣΕΙΣ εἰς τὴν 7ην σελ

ΠΡΟΒΛΗΜΑ

Ἐὰν ἀνοίξῃ τις βιβλίον ἀκριβῶς εἰς τὴν μέσην καὶ πολλαπλασιάσῃ μεταξὺ των τοὺς ἀριθμοὺς τῶν προβαλλομένων σελίδων, προκύπτει γινόμενον 54.990. Πόσας σελίδας ἔχει τὸ βιβλίον;

Η ΛΥΣΙΣ εἰς τὴν 7ην σελίδα.

Φιλοσοφία

Μερικοὶ ἄνθρωποι γίνονται εὐγενεῖς μόνον ὅταν τοὺς κακομεταχειρίζεται κανείς.

ΜΠΕΡΝΑΡ Σὶ.

Χιοῦμορ

Ἕνας μεθυσμένος γυρίζοντας σπίτι του σέκεται κάτω ἀπ' ἕνα σπίτι καὶ φωνάζει στεντορείως:

—Γιάννη, Γιάννη!

Ὁ προστρέχων ἀστυφύλαξ τοῦ συνιστᾶ νὰ μὴ κάνη θόρυβο.

—Θόρυβο; Τί θόρυβο; Ἐγὼ ἁπλῶς φωνάζω τὸ φίλο μου τὸν Γιάννη.

—Μπορεῖς νὰ τὸν φωνάζῃς σιγότερα, ὅμως.

—Καὶ πῶς θὰ μ' ἀκούσῃ ἀφοῦ βρίσκεται στὴν Ἀμερική;

Ὁ Στίχος

ΑΠΟΦΑΣΗ

Ἀπόφασιν ἀνέκκλητη
Ἡ μοιρωμένη σφραγίδα
χαράκτηκε βαθειὰ κι' ἀπαλέπτα
πάνω στῆς ζωῆς μας τὸ βιβλίο.
Πῶς νὰ κρατήσω τὶς στιγμές,
νὰ σταματήσω τὸ χρόνο,
νὰ γυρίσω τὴ ροὴ τοῦ ποταμοῦ,
νὰ ἐμποδίσω τ' ἀόρατο χέρι;
Ὅλα τραβοῦν τὴν πορεία τους
Τίποτε δὲν πισωγυρίζει.
Ἡ πλάση κρατάει τὴν ἀνάσα της.
Τὰ δένδρα προσεύχονται.
Τὸ πνεῦμα τοῦ Μεγάλου Ἄνορχου (ἐξουσιάζει
—Γεννηθήτω τὸ θέλημά Σου
ὡς ἐν οὐρανῷ καὶ ἐπὶ τῆς Γῆς.

ΧΡΥΣΑΝΘΗ ΖΙΤΣΑΙΑ

ΙΑΤΡΟΙ - ΚΛΙΝΙΚΑΙ

ΚΩΝ. ΟΙΚΟΝΟΜΟΠΟΥΛΟΣ
ΟΦΘΑΛΜΙΑΤΡΟΣ
Δέχεται καθ' ἑκάστην ἐπὶ τῆς ὁδοῦ Κανάρη 5, τηλ. 323—747 ἐκτὸς ἀπογευματος Τετάρτης καὶ Σαββάτου

Dr ΙΩΑΝΝΗΣ ΦΛΟΓΕΡΑΣ
Ἰατρὸς Ὠτορινολαρυγγολόγος, διδάκτωρ τοῦ Πανεπιστημίου Ἀθηνῶν, δέχεται καθημερινῶς εἰς τὴν κλινικήν του Καραϊσκάκη 132 Πολυκλινικὴ «ΙΠΠΟΚΡΑΤΗΣ», 3ος ὄροφος, τηλέφωνον Ἰατρείου 273-688, τηλέφωνα ἀσθενῶν 275-201 καὶ 275-202

Dr ΧΡ. ΟΙΚΟΝΟΜΟΠΟΥΛΟΣ
Κυτταρολόγος - Παθολογοανατόμος
Διευθυντὴς Ἐργαστηρίου Νοσοκομείου Πατρῶν PAP—TEST. Προσδιορισμὸς Ὠορρηξίας. Πλ Γεωργίου 11 καὶ Μαιζῶνος, τηλ 272—972

ΓΕΩΡΓ. ΓΙΑΝΝΟΥΛΟΠΟΥΛΟΣ
ΙΑΤΡΟΣ
Εἰδικὸς χειρουργὸς Παίδων, διευθυντὴς χειρουργικῆς Κλινικῆς Καραμανδανείου Νοσοκομείου Παίδων Πατρῶν, τέως Ἐπιμελητὴς Νοσοκομείου Παίδων «Ἁγία Σοφία» καὶ Πανεπιστημίου Σέφιλντ Ἀγγλίας, δέχεται εἰς τὸ Ἰατρεῖον του, ὁδὸς Ἁγίου Νικολάου 44 (6' ὄροφος), τηλ. 270-346

ΔΗΜ. ΒΑΣ. ΝΑΣΙΟΠΟΥΛΟΣ
Ἰατρὸς ἀκτινολόγος—ραδιολόγος
Δέχεται Κολοκοτρώνη 16—18, πλατεῖα Ὄλγας, παραπλεύρως Α' Ἀστυνομικοῦ τμήματος. Τηλ 221-220 καὶ οἰκίας 321-065 ἢ 429-093. Διατίθεται φορητὸν μηχάνημα.

ΠΑΝΑΓΙΩΤΗΣ ΕΥΣ. ΠΟΛΙΤΗΣ
Παιδίατρος
Δέχεται εἰς τὸ Ἰατρεῖον του, Κορίνθου 275, ἐπὶ συνεντεύξει (ραντεβοῦ), καθημερινῶς, ἐκτὸς ἀπογεύματος Τετάρτης καὶ Σαββάτου, τηλ. 272-877

ΙΩΑΝ. ΣΤΡΑΤΟΥΛΙΑΣ
Μαιευτὴρ — Χειρουργὸς
Δέχεται εἰς τὴν κλινικὴ του ἐπὶ τῶν ὁδῶν Μαιζῶνος — Βαλτετσίου 1 (πλησίον Ἀρσακείου) τηλ. 275 - 102.

ΣΠΥΡΟΣ ΧΡΥΣΑΝΘΑΚΗΣ
Ὠτορινολαρυγγολόγος
Δέχεται εἰς τὴν κλινικήν του Κολοκοτρώνη 52—Κανακάρη (6' ὄροφος, κτίριον Ἰατροῦ Πούντζα) τηλ. 273-665.

ΚΩΣΤΑΣ Η. ΚΥΡΙΟΠΟΥΛΟΣ
Χειρουργὸς Ὀδοντίατρος
Δέχεται εἰς τὸ Ἰατρεῖον του Κανακάρη 159—161, 2ος ὄροφος, τηλ. 220-514 ἀπὸ 8—1 καὶ 5—9 μ.μ. καθημερινῶς.

Dr ΠΑΝ. Δ. ΡΑΜΠΑΒΙΛΑΣ
Εἰδικὸς Παθολόγος
Διδάκτωρ Πανεπιστημίου Ἐρλάνγκεν, δέχεται ἀπὸ 9—1 καὶ 5—8 μ. μ. Ἰατρεῖον Κανακάρη 159—161 (πολυκατοικία) τηλ. 277—841. Κατοικία Μεσολογγίου 2, τηλέφ 322—528

ΚΩΝ. ΣΤ. ΣΠΗΛΙΟΠΟΥΛΟΣ
ΧΕΙΡΟΥΡΓΟΣ ΟΦΘΑΛΜΙΑΤΡΟΣ
Δέχεται εἰς τὸ Ἰατρεῖον του Βότση 42, Α' ὄροφος καθ' ἑκάστην 9—1 καὶ 5—8 ἐκτὸς ἀπογεύματος Σαββάτου καὶ ἐπὶ συνεντεύξει, τηλ. Ἰατρείου 277-800 οἰκίας 279-476.

Dr ΝΙΚ. ΛΑΓΟΥΜΙΝΤΖΗΣ
Ὠτορινολαρυγγολόγος
Ἐπὶ 15ετίαν σπουδάσας καὶ ἐξασκήσας τὸ ἐπάγγελμα ἐν Ἀμερικῇ δέχεται εἰς τὴν κλινικήν του Πατρέως 43, τηλ. 270 - 902, 272 - 493 καὶ οἰκίας 276 - 651.

ΑΘΑΝ. Κ. ΔΗΜΗΤΡΟΠΟΥΛΟΣ
Μαιευτὴρ — Γυναικολόγος
Χειρουργὸς
Δέχεται καθημερινῶς πρωΐ 9—12 καὶ ἀπόγευμα 5—8, ἐκτὸς Σαββάτου, εἰς τὴν κλινικήν του γωνία Βότση — Κανακάρη 174, τηλέφ. 277-353 καὶ 274-396. Διαπροβλήματα Στειρώσεως — Πλαστικῶν ἐπεμβάσεων κ.λ.π. μόνον κατόπιν ραντεβοῦ.

ΝΙΚ. Β. ΡΑΠΤΗΣ
Παιδίατρος
Δέχεται καθ' ἑκάστην εἰς τὸ Ἰατρεῖον του, Μαιζῶνος 69 (Πλ. Ὄλγας) ἀπὸ 11—1.30' μ.μ. καὶ 5—8 μ.μ., τηλ: 276—601

ΚΑΣΣΑΝΔΡΑ ΛΕΟΝΤΟΣ—ΚΑΡΑΛΗ
Εἰδικὴ καρδιολόγος
Δέχεται καθ' ἑκάστην 9—1 μ. μ. καὶ 5—8 μ. μ. (πλὴν Τετάρτης καὶ Σαββάτου). Ὁδὸς Κανακάρη 156 καὶ Πατρέως. Τηλεφωνον 274—737.

Dr ΙΩΑΝ. ΠΑΝΑΓΟΠΟΥΛΟΣ
Χειρουργὸς — Μαιευτὴρ
Γυναικολόγος διδάκτωρ Πανεπιστημίου MONTPELLIER Γαλλίας, εἰδικευθεὶς εἰς Πανεπιστημιακὴν κλινικὴν Γενεύης Ἐλβετίας ἐπὶ πενταετίαν ὡς ASSISTANT δέχεται εἰς τὸ Ἰατρεῖον του καθ' ἑκάστην 10—1 π.μ. καὶ 5—8 μ.μ. καὶ ἐπὶ συνεντεύξει, ἐπὶ τῆς ὁδοῦ Ἀράτου 14 6', τηλ. 273-263 καὶ τηλ. οἰκίας 270-152.

ΓΕΩΡΓ. Δ. ΚΑΤΣΙΚΑΔΕΛΛΗΣ
Εἰδικὸς Παθολόγος
— Καρδιακὰ Νοσήματα
Ἐπὶ 2ετίαν ἐσωτ. Ἰατρὸς εἰς τὴν Παθολογικὴν — Καρδιολογικὴν Κλινικὴν τοῦ Νοσηλευτικοῦ Ἱδρύματος Μ.Τ.Σ. Ἐπὶ 3ετίαν ἐσωτ. Ἰατρὸς εἰς τὴν Καρδιολογικὴν Κλινικὴν τοῦ Θεραπευτηρίου Πεντέλη. Δέχεται καθημερινῶς ἀπὸ 12—1.30 μ.μ. καὶ 5.30—8.30 μ.μ. Οἰκία Ἀργυροκάστρου 4, τηλ. 329-655.

ΝΙΚΟΛΑΟΣ ΚΑΦΕΖΑΣ
Ἰατρὸς — Ἀκτινολόγος
Δέχεται εἰς τὸ Ἰατρεῖον του Κορίνθου 251—253, τηλ. 277-603.

ΓΕΡ. ΠΑΝ. ΡΗΓΟΠΟΥΛΟΣ
Χειρουργὸς
Δέχεται στὴν κλινική του, Κανακάρη 174—Βότση, τηλ. 277-353. 274 354 καὶ 273-402.

ΒΑΣΙΛΕΙΟΣ ΠΕΛΕΚΟΥΔΑΣ
ΙΑΤΡΟΣ
Δέχεται εἰς τὸ Ἰατρεῖον του καθημερινῶς Μαιζῶνος 94 πλατεῖα Γεωργίου τηλ. 272-044.

ΑΝΤΩΝΙΟΣ ΟΔ. ΠΑΤΟΥΧΑΣ
Γυναικολόγος-Μαιευτὴρ-Χειρουργὸς
Εἰδικευθεὶς ἐπὶ 5ετίαν εἰς Ἀγγλίαν. Μαιζῶνας 38-40, τηλ. 220-595. Ὧραι Ἰατρείου 10—1 π.μ., 6.30—8.30 μ.μ.

ΠΑΝΑΓΙΩΤΗΣ Ε. ΛΑΛΑΠΑΝΟΣ
Ἀκτινολόγος — Ραδιολόγος
Εἰδικευθεὶς ἐν Παρισίοις καὶ Λιέγη δέχεται καθημερινῶς εἰς τὸ ἐργαστήριον τοῦ Ἰατροῦ Ἀγγέλου Λαλαπάνου, Κολοκοτρώνη 40 καὶ Κορίνθου, τηλ. 277-[illegible] Πάτραι. Σύμβασις μετὰ τοῦ Δημοσίου, ΟΤΕ, ΔΕΗ, ΟΣΕ κ.λ.π.

ΑΛΕΚΟΣ ΜΑΡΑΣΛΗΣ
Μαιευτὴρ Χειρουργὸς
Δέχεται εἰς τὴν κλινικήν του Μαιζῶνος 3, τηλ. 275-141 καὶ 277-690.

ΧΑΡΙΛΑΟΣ Μ. ΤΖΑΒΑΛΑΣ
Χειρουργὸς Ὀφθαλμίατρος
Δέχεται εἰς τὴν κλινικήν του γωνία Ἀγίου Νικολάου — Ρήγα Φεραίου, τηλ. 273 - 632.

ΙΦ. ΝΙΚΟΛΑΟΥ — ΚΕΚΚΑ
Ἰατρὸς — Μικροβιολόγος
Κορίνθου 275 καὶ Ἑρμοῦ τηλ. 276-101, τηλ. οἰκίας 279-139.

ΔΗΜ. ΧΡΙΣΤΟΠΟΥΛΟΣ
Ὀδοντίατρος
Ἐπανεγκατεστάθη καὶ δέχεται Κορίνθου — Φιλοποίμενος 41, τηλέφ. 274-106.

ΣΤΑΜΑΤΙΟΣ ΣΚΟΥΡΑΣ
Ὀδοντίατρος
Δέχεται εἰς τὸ Ἰατρεῖον του πλατεῖα Γεωργίου 27 καθ' ἑκάστην πλὴν Σαββάτου καὶ Κυριακῆς, τηλ. 273-689.

ΠΑΝ. ΚΟΣΙΩΝΗΣ
Ὀφθαλμίατρος
Δέχεται εἰς τὸ Ἰατρεῖον του (πλ. Γεωργίου ἀριθ. 6, 2ος ὄροφος) καθημερινῶς Ὧρας 9—1 μ.μ. καὶ 5—8 μ.μ., ἐκτὸς Σαββάτου ἀπογευμα.

Dr ΓΡΗΓ. ΣΟΛΩΜΟΣ
Ὀρθοπεδικὸς Χειρουργὸς
Διδάκτωρ Πανεπιστημίου Ἀθηνῶν. Ἡ κλινική του ἐπὶ τῆς ὁδοῦ Ἑρμοῦ 76, τηλ. Ἰατρείου 275-610 ἀσθενῶν 278-570.

ΚΙΤΣΑΡΑΣ ΣΠΥΡΙΔΩΝ
Πνευμονολόγος - Φυματιολόγος
Δέχεται καθ' ἑκάστην 7.30—9.30 π.μ. καὶ 5—7 μ.μ. καὶ Σαββάτων 7.30—9.30 π.μ. καὶ 1—3 μ.μ. Ἰατρεῖον — οἰκία πλατεῖα Ὑψηλῶν Ἀλωνίων ἀρ. 19, τηλ. 321-549 καὶ 321-065.

ΣΟΦΙΑ ΗΛ. ΓΕΩΡΓΙΟΥ
Ἰατρὸς μικροβιολόγος
Δέχεται Ἀγίου Νικολάου