ΣΗΜΕΙΩΜΑΤΑΡΙΟ

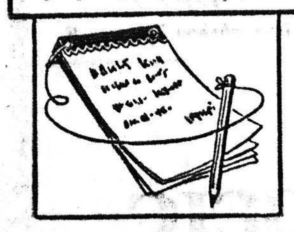

Ο ΘΟΡΥΒΟΣ γιὰ τὴν ἐξάπλωση τῶν πολυεθνικῶν ἑταιριῶν καὶ τὸν ρόλο ποὺ διαδραματίζουν, ὄχι μόνο στὶς οἰκονομίες, ἀλλὰ καὶ στὴν πολιτικὴ καὶ κοινωνικὴ ζωὴ διαφόρων χωρῶν, συνεχίζεται. Τί εἶναι, ὅμως, ἐκεῖνο ἀκριβῶς ποὺ προκαλεῖ τὴν ἐξάπλωση αὐτὴ τῆς δραστηριότητος τῶν μεγάλων ἑταιριῶν; Ἕνας ἀπὸ τοὺς λόγους εἶναι καὶ ἡ διεύρυνση τῶν ὁρίων τῆς τεχνολογίας. Σὲ σχετικὴ μελέτη, γιὰ τὸ πολυεθνικὸ οἰκονομικὸ συγκρότημα καὶ τὸ κράτος, ἀναφέρονται μεταξὺ ἄλλων καὶ τὰ ἑξῆς:

«Τί προκαλεῖ ὅμως κατὰ τὰ τελευταῖα χρόνια αὐτὸ τὸ ἀσυγκράτητο κῦμα τῶν διεθνῶν ἐπενδύσεων; Ἡ ἀπάντηση εἶναι ὅτι διαρκῶς περισσότερες βιομηχανίες φθάνουν τώρα σὲ «ὁριακὴ κατάσταση» ἐνῶ συνάμα βρίσκεται σὲ ραγδαία ἀνάπτυξη μία νέα τεχνολογία στὸν τομέα τῶν ἐπικοινωνιῶν, τεχνολογία ποὺ ἐπιτρέπει νὰ διευθύνεται ἕνα ἐργοστάσιο στὸ Χὸγκ Κὸγκ μὲ τὴν ἴδια περίπου εὐκολία ποὺ διευθύνεται ἕνα ἄλλο στὴν Ἰνδιανάπολη. Γιὰ νὰ καταλάβωμε τὸν ρόλο αὐτῆς τῆς τεχνολογίας δὲν ἔχομε παρὰ νὰ προσέξωμε τὴν παράλληλη μὲ τὴν ἀνάπτυξη της μετατόπιση τῶν ἐπενδύσεων ἀπὸ χῶρες «διπλανές» πρὸς περιοχὲς μακρυνότερες. Τὸ 1898 τὰ 56% τῶν ἀμέσων ξένων ἐπενδύσεων τῶν Ἡνωμένων Πολιτειῶν πραγματοποιοῦντουσαν στὸν Καναδᾶ καὶ τὸ Μεξικό. Τὸ 1914, τὸ ποσοστὸ αὐτὸ εἶχε πέσει σὲ 46% καὶ τὸ 1968 σὲ 32%. Πρόσθετος λόγος τῶν προσφάτων ἐντυπωσιακῶν μεταβολῶν εἶναι ἡ μετατόπιση τοῦ ἐνδιαφέροντος τῶν ἐπιχειρήσεων ἀπὸ τὶς ἐπιλεγόμενες «βαρειές» ἀκινητοποιήσεις κεφαλαίων, παραγωγὲς ἢ δραστηριότητες, πρὸς τὴν λεγόμενη «ἀνώτερη τεχνολογία». Τὸ 1897 τὰ 59% τῶν ἀμέσων ἀμερικανικῶν ξένων ἐπενδύσεων ἦσαν στὴν γεωργία (φυτεῖες), τὴν μεταλλουργία καὶ τοὺς σιδηροδρόμους. Τὸ 1969 οἱ ἐπενδύσεις αὐτὲς ἀποτελοῦσαν μόνο τὸ 11%. Ἀντιθέτως, τὸ 1897 μόνον τὸ 15% ἦταν ἄμεσα τοποθετημένο σὲ βιομηχανίες, ἐνῶ σήμερα ἀποτελεῖ τὸ 41%.

»Ἡ στροφὴ πρὸς τὴν «ἀνώτερη τεχνολογία» ἔστρεψε τὴν ἄμεση διεθνῆ ἐπένδυση καὶ πρὸς ἄλλες ἀγορές. Τὸ 1897 τὰ 54% τῶν ἀμέσων ἀμερικανικῶν ἐπενδύσεων ἐξωτερικοῦ βρίσκονταν σὲ ὑπανάπτυκτες χῶρες καὶ μόνο τὸ ὑπόλοιπο στὶς ἐξελιγμένες περιοχὲς τῆς Εὐρώπης καὶ τοῦ Καναδᾶ. Σήμερα ἡ ἀναλογία εἶναι 64% στὸν Καναδᾶ, στὴν Εὐρώπη καὶ τὴν Αὐστραλία, καὶ μόνον 35% στὴν Ἀσία, στὴν Ἀφρικὴ καὶ τὴν Λατινικὴ Ἀμερική. Τὸ πιὸ ἐντυπωσιακό, ὅμως, εἶναι ὅτι κατὰ τὴν τελευταία δεκαετία σχεδὸν τὰ τρία τέταρτα τῶν ἀμέσων ἀμερικανικῶν ἐπενδύσεων στὸ ἐξωτερικό, πραγματοποιήθηκαν στὶς ἀνεπτυγμένες χῶρες τοῦ κόσμου. Μποροῦμε, λοιπόν, νὰ διαπιστώσωμε ὅτι πίσω ἀπὸ τὴν ἀκατάσχετη ροπὴ πρὸς τὴν ὑπερπόντια ἐθνικὴ παραγωγὴ βρίσκεται κάποια ἀναγκαιότητα, τεχνολογικὴ καὶ ὀργανωτικὴ ἀπὸ τὴ φύση της. Αὐτὴ κατέστησε ἀναπόφευκτο τὸ πρωτόφαντο αὐτὸ δίχτυ τῶν νέων πυκνότατων συναρτήσεων καὶ αὐτὴ προκαλεῖ τώρα καὶ τῶν εὐρωπαϊκῶν καὶ τῶν ἰαπωνικῶν ἐπενδύσεων τὴν ἐπέκταση. Τὴν ἀρχικὴ πάντως ὤθηση γιὰ τὸ πέρασμα ἀπὸ τὴν ἁπλὴ ἐξαγωγὴ στὴν διεθνοποιημένη αὐτούσια παραγωγὴ ἔδωσε ὁ βαθμιαῖος κορεσμὸς τῶν ἐθνικῶν ἀγορῶν, ποὺ ὅπως εἶναι αὐτονόητο, παρουσιάσθηκε πρῶτα στὶς σχετικὰ μικρὲς χῶρες τῆς Εὐρώπης καὶ κατόπιν στὸν ἀπέραντο χῶρο τῶν Ἡνωμένων Πολιτειῶν. Αὐτὸς ὁ κορεσμὸς ἐξηγεῖ γιατὶ τὸ 1914 οἱ ἐξωτερικὲς ἐπενδύσεις τῆς Εὐρώπης, ἄμεσες καὶ μὲ τὴν μορφὴ ἐξωτερικῶν δανείων, ἦσαν δεκαπλάσιες ἀπὸ τὶς ἀμερικανικές, ἐνῶ τὸ 1966 οἱ ἀμερικανικὲς ἄμεσες ἐπενδύσεις ξεπερνοῦσαν τὶς Εὐρωπαϊκὲς κατὰ 33%.

⁂

Η ΙΔΕΑ τῆς Κοινῆς Εὐρωπαϊκῆς Ἀγορᾶς διερευνᾶται ὁλονὲν περισσότερον, χαρακτηριστικὰ δὲ εἶναι τὰ κατωτέρω μεταδιδόμενα: «Ἂν καρποφορήσῃ τὸ μεγάλο πρόγραμμα Εὐρώπη σὺν Τριάντα», οἱ Εὐρωπαῖοι θὰ μποροῦν νὰ ἐλέγχουν καλύτερα τὸ οἰκονομικό, τὸ προσωπικὸ καὶ τὸ κοινωνικό τους μέλλον. Τὸ σχέδιο τοῦ «Ἰνστιτούτου Εὐρώπη σὺν Τριάντα» βρίσκεται γραμμένο σὲ μία ἔκθεση ποὺ δὲν ἔχει ἀκόμη δημοσιευθῆ ἀλλὰ ποὺ κυκλοφορεῖ σὲ περιωρισμένο κύκλο μεταξὺ τῶν βουλευτῶν καὶ τῶν ὑπαλλήλων τοῦ Συμβουλίου τῆς Εὐρώπης. Τὸ μέλλον τοῦ σχεδίου αὐτοῦ θὰ συζητηθῆ κατὰ τοὺς προσεχεῖς μῆνες ἀπὸ τὴν ἐπιτροπὴ τῆς Εὐρωπαϊκῆς Οἰκονομικῆς Κοινότητος. Τὸ Ἰνστιτοῦτο ἔχει σχεδιασθῆ ἀπὸ τοὺς προοδευτικώτερους ἐπιστήμονες τῆς ΕΟΚ. Ἡ ἰδέα του γεννήθηκε ἀπὸ τὴν συνειδητοποίηση τοῦ γεγονότος ὅτι ἀπὸ τὴν δεκαετία τοῦ 1940 καὶ πέρα, ἡ Εὐρώπη ἔχει παύσει οὐσιαστικὰ νὰ ἐπιδρᾷ στὰ γεγονότα ποὺ διαμορφώνονται ἔξω ἀπὸ τὰ σύνορά της καὶ ποὺ ἔχουν διεθνῆ ἐπίδραση — ἀπόδειξη τὴν ἐνεργειακὴ κρίση. Ἔτσι, ἡ ἐπιτροπὴ τῆς ΕΟΚ ἀπεφάσισε νὰ προσπαθήσῃ νὰ δημιουργήσῃ ἕνα ὄργανο ποὺ θὰ μπορῇ νὰ προβλέπῃ πέρα ἀπὸ τοὺς ὁρίζοντες τῶν πενταετῶν προγραμμάτων — ποὺ θὰ μπορῇ νὰ προβλέπῃ τὶς ἐξελίξεις ποὺ θὰ ἐπέρχονται ὕστερα ἀπὸ τριάντα χρόνια. Γι' αὐτὸ τὸ σκοπό, διώρισε μία ὁμάδα ἀπὸ εἴκοσι ἕξι διακεκριμένους ἐπιστήμονες.

⁂

Η ΠΡΩΤΗ ἐνέργεια τῆς ἐν λόγω ὁμάδος ἦταν νὰ ἀναθέσῃ μία μελέτη ἐρευνῶν ὕψους 450.000 δολλαρίων σὲ ἐπιστήμονες μεγάλων εὐρωπαϊκῶν πανεπιστημίων, τὴν ὁποία διηύθυνε καὶ ἀνάλυσε ἡ ἴδια. Ἡ ἔκθεση μελετᾶ τὴν δυνατότητα τῆς ἱδρύσεως ἑνὸς Ἰνστιτούτου ἀναλόγου πρὸς τὰ ἀμερικανικὰ Ἰνστιτοῦτα προβλέψεως (τὰ λεγόμενα δοχεῖα σκέψεων) ποὺ, τεχνικῶς, βρίσκονται σὲ πολὺ ὑψηλὰ ἐπίπεδα, ὑστεροῦν, ὅμως, σὲ ἱστορικές, πολιτικὲς ἢ φιλοσοφικὲς γνώσεις. Τὸ «Ἰνστιτοῦτο Εὐρώπη σὺν Τριάντα», θὰ ἔχῃ στὴν ὑπηρεσία του μονίμως 50—70 δημοσίους ὑπαλλήλους, οἰκονομολόγους, μελλοντολόγους, πολιτικοὺς καὶ φυσικοὺς ἐπιστήμονες. Τὸ μῖγμα αὐτὸ θὰ ἀποτελῇ ἕνα ἰσχυρό, ὁλοκληρωμένο ὄργανο προβλέψεων: θὰ προβλέπῃ τὶς κρίσεις, θὰ προσδιορίζῃ τὰ ἐπίπεδα τοῦ πληθωρισμοῦ καὶ τὶς ὑποκείμενες αἰτίες του, καί, γενικά, θὰ περιορίζῃ τὶς ἀβεβαιότητες γιὰ τὸ μέλλον. Εἰδικώτερα, θὰ ἀναλαμβάνῃ ἐργασίες καὶ γιὰ τὶς ἐθνικὲς εὐρωπαϊκὲς κυβερνήσεις ἢ ἑταιρεῖες ποὺ θὰ καλύπτουν τὸ ἕνα τέταρτο τῶν ἐτησίων ἐξόδων του, ἐνῶ τὰ ὑπόλοιπα τρία τέταρτα θὰ τὰ καλύπτῃ ἡ εὐρωπαϊκὴ ἐπιτροπή. Σ' ὅλες ὅμως τὶς περιπτώσεις, οἱ λεπτομερεῖς προβλέψεις τοῦ Ἰνστιτούτου θὰ εἶναι μακροπρόθεσμες — τριάντα ἐτῶν περίπου. Ἴσως, ἡ πιὸ ἐνδιαφέρουσα ἰδέα ἐκθέσεως τῆς Εὐρώπης σὺν Τριάντα εἶναι ἡ ἰδέα τῆς «τελονομίας», ποὺ διαβλέπει τὸ μέλλον σὰν νὰ εἶναι ἕνας κῶνος, ἡ ἀντίληψη, δηλαδή, πώς, ὅσο μακρύτερα κυττάζει κανεὶς στὸ μέλλον, τόσο περισσότερες εἶναι οἱ πιθανότητες ποὺ διαγράφονται. Σκοπὸς τοῦ Ἰνστιτούτου θὰ εἶναι νὰ μελετᾷ ὅλα τὰ μελλοντικὰ ἐνδεχόμενα καὶ νὰ τὰ θέσῃ ὡς πολιτικοὺς στόχους».

ὁ ΣΥΜΠΟΛΙΤΗΣ

Κλειδιά κλειδωνιές λουκέτα

Ἐὰν κλειδωθήκατε ἔξω, ἐὰν χάσατε τὸ κλειδί σας ἐὰν χάλασε ἡ κλειδαριά σας, τηλεφωνήστε μας νὰ σᾶς ἐξυπηρετήσωμεν στὰ τηλέφωνα: 275—006 καὶ 271—443.

Κατασκευὴ κλειδιῶν σὲ 2 λεπτά

ΤΟ ΠΛΕΟΝ ΣΥΓΧΡΟΝΟ ΚΑΙ ΟΡΓΑΝΩΜΕΝΟ
ΚΛΕΙΘΡΟΠΟΙΕΙΟΝ ΤΩΝ ΠΑΤΡΩΝ

μὲ τὴν μεγαλυτέραν συλλογὴν κλειδιῶν. Κατασκευάζονται κλειδιὰ μέσα σὲ ἕνα λεπτὸ μὲ εἰδικὰ ἠλεκτρονικὰ αὐτόματα μηχανήματα νεωτάτου τύπου ἀπολύτου ἀκριβείας.
Βαφαὶ — Στιλβώσεις ὑποδημάτων—τσαντῶν μὲ εὐρωπαϊκὰ βερνικοχρώματα τελείως ἀνεξίτηλα.

ΙΩΑΝΝΟΥ ΒΛΑΧΟΥ
ΡΗΓΑ ΦΕΡΑΙΟΥ — ΚΟΛΟΚΟΤΡΩΝΗ 13
(Κάτω μέρος πλατείας Ὄλγας) τηλ. 275—006

ΗΜΕΡΟΝΥΚΤΙΑ

ΠΕΜΠΤΗ
10
ΦΕΒΡΟΥΑΡΙΟΥ
Παρῆλθεν 41 ἡμέραι
Ὑπολείπονται 324
Σελήνη 22 ἡμέραι
Ἀνατολὴ 7.21'
Δύσις 5.58'
Χαραλάμπους ἱερομάρτυρος, Πορφυρίου

Η ΗΜΕΡΑ ΤΩΝ ΠΑΤΡΩΝ
— ο —
Ἰδιοκτήτης
ΑΝΝΑ ΧΡ. ΡΙΖΟΠΟΥΛΟΥ
Βησσαρίωνος 4, Ἀθῆναι
— ο —
Ἐκδότης—Διευθυντὴς
ΧΡΙΣΤΟΣ Α. ΡΙΖΟΠΟΥΛΟΣ
Τσαμαδοῦ 47
— ο —
Ἀρχισυντάκτης
ΝΙΚΟΣ ΠΟΛΙΤΗΣ
Φιλοποίμενος 18
— ο —
Προϊστάμενος
Γραφείων—Τυπογραφείων
ΧΡΙΣΤΟΣ ΑΘΑΝΑΣΙΟΥ
Φιλικῶν 2

Χρονικὸν

10η ΦΕΒΡΟΥΑΡΙΟΥ

1841. Ἐγεννήθη εἰς Μίζαν τοῦ Ὀχάϊο, ὁ Θωμᾶς Ἔντισον
1941. Ἐχθρικὰ ἀεροπλάνα βομβαρδίζουν τὸν ἱστορικὸν ναὸν τῆς Ἁγίας Σοφίας Θεσσαλονίκης.

Ο ΑΓΙΟΣ ΤΗΣ ΗΜΕΡΑΣ

ΧΑΡΑΛΑΜΠΟΥΣ ΘΑΥΜΑΤΟΥΡΓΟΥ.

Οὗτος ὑπέστη πλεῖστα βασανιστήρια καὶ τέλος ἐκδαρεὶς ζῶν παρέδωσε πρὸς τὸν Κύριον τὸ πνεῦμα του. Ἡ Ἁγία Κάρα τοῦ μάρτυρος εὑρίσκεται μέχρι καὶ σήμερον εἰς τὴν μονὴν Ἁγίου Στεφάνου εἰς τὰ Μετέωρα.

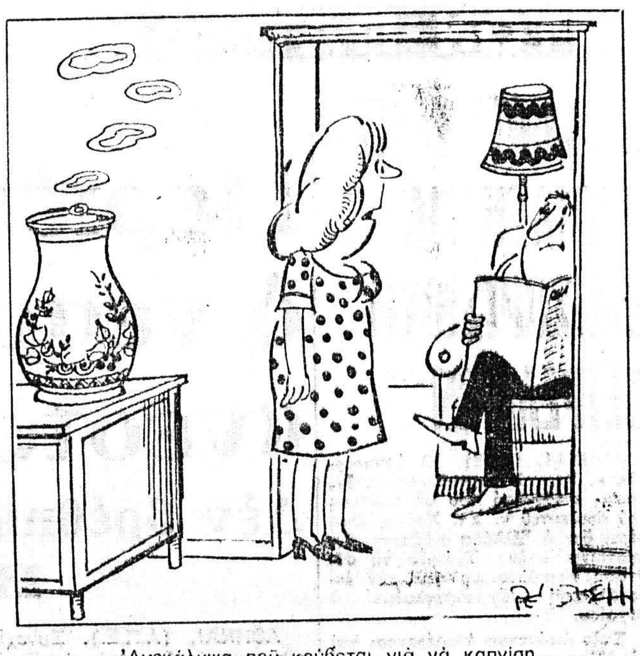

—Ἀνεκάλυψα ποῦ κρύβεται γιὰ νὰ καπνίσῃ...

ΤΟ ΣΤΑΥΡΟΛΕΞΟ

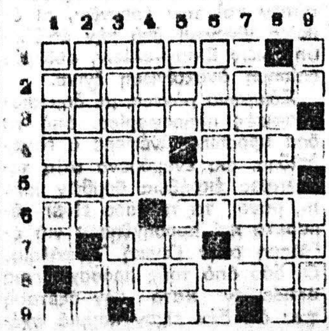

ΟΡΙΖΟΝΤΙΩΣ:

1. Κοινὴ ὀνομασία τοῦ ναρκίσσου.
2. Παλαιὸς τίτλος τῶν ἡγεμόνων τῆς Μολδαβίας καὶ Βλαχίας (ρουμ.).
3. Γεν. θηλ. ἀρχαίας κτητικῆς ἀντωνυμίας.
4. Ἀντιστρ., ἀποτελεῖ τὴν βάσιν ἑνὸς εἴδους μαντείας — Τιμᾶται συνήθως εἰς τὸ ὄνομα Ἁγίου (ἀντιστρ.).
5. Χαμιτικὴ φυλὴ τῆς Αἰθιοπίας.
6. Διαρρέει πλεῖστα ἑλβετικὰ καντόνια — Ἕνας γνήσιος Πελοποννήσιος.
7. Ζημιώνεται ἀπὸ τοὺς λαθρακουστάς — Εἶδος σκαπτικοῦ γεωργικοῦ ἐργαλείου (ἀρχ.).
8. Ὑπῆρξε, κατὰ τὴν παράδοσιν πατὴρ τοῦ Ρώμου καὶ τοῦ Ρωμύλου.
9. Γαλλικὴ νῆσος ἔξωθι τῆς Μασσαλίας (ἀντιστρ.) — Τὸ αἰχμηρὸ ἄκρον παντὸς ὀξέος ὀργάνου — Φθόγγος τῆς μουσικῆς κλίμακος.

ΚΑΘΕΤΩΣ:

1. Εἶδος λαϊκοῦ μουσικοῦ ὀργάνου, ὁμοιάζοντος πρὸς κλαρῖνον.
2. Τὸ ἀποφεύγουν συνήθως οἱ πενθοῦντες... — Ἄρθρον (πληθυντικός).
3. Ἱερὰ πόλις τῆς Δημοκρατίας τῶν Ἰνδιῶν ἐπὶ τῆς ὄχθης τοῦ Γάγγη.
4. Παρέχει τὴν εὐκαιρίαν πρὸς ἔκφρασιν εὐχῆς — Φορεὺς ἀσφαλίσεως (ἀρχικά).
5. Ἐκφράζει τὰς ἀπόψεις τῶν ἀριστερῶν (ἀντιστρ.) — Κοινὴ ὀνομασία τῆς Βοηθήσας λίμνης (ἀντιστρ.).
6. Εἶδος ἑλβετικοῦ φυτοῦ, εἰς τὴν αἰτ. — Ὁμοτικὸν τῆς ἀρχαίας
7. Αὐταὶ αἱ γλῶσσαι περιλαμβάνουν τὴν περσικὴν καὶ τὴν ἀφγανικήν.
8. Μὲ τὸ ἄρθρον του, ὕμνησεν ὅσον οὐδεὶς ἄλλος ποιητὴς τὴν ἐλευθερίαν.
9. Διακριτικὰ ὀχημάτων τοῦ πεζικοῦ μας — Παλαιοτέρα ὀνομασία τῆς ἐν Πελοποννήσῳ Μεσσήνης.

Η ΛΥΣΙΣ εἰς τὴν 7ην σελίδα

ΕΡΩΤΗΣΕΙΣ

1. Τί καλεῖται ἀσκαριδίασις;
2. Τί εἶναι ὁ ἀστέλεχος;
3. Ποῦ εὑρίσκεται ἡ ἀστρέχα;

ΑΠΑΝΤΗΣΕΙΣ εἰς τὴν 7ην σελ.

ΠΡΟΒΛΗΜΑ

Ἐργοστασιάρχης ἐπλήρωνε καθημερινῶς δι' ἡμερομίσθια ἑνὸς τεχνίτου καὶ 6 ἐργατῶν 239 δρχ. Ὅταν ὅμως ἀπέλυσε τὸν τεχνίτην καὶ ηὔξησε τὸ ἡμερομίσθιον κάθε ἐργάτου κατὰ 3.50 δρχ. ἐπλήρωνε τὴν ἡμέραν 213 δρχ. Ποῖον ἦτο τὸ ἡμερομίσθιον τοῦ τεχνίτου;

Η ΛΥΣΙΣ εἰς τὴν 7ην σελίδα.

Χιοῦμορ

Ὁ δικαστὴς πρὸς τὸν πατέρα νεαροῦ κλέπτου:

—Καὶ πῶς δὲν ἐπέστησες ἐσὺ τὴν προσοχὴ τοῦ γυιοῦ σου στὰ κακὰ ἀποτελέσματα τῆς κλεψιᾶς;

—Νομίζετε πὼς δὲν τὸ ἔκαμα κι' αὐτό, κύριε δικαστά; Πόσες φορὲς τοῦ εἶπα νὰ προσέχῃ νὰ μὴν τὸν πιάσουν ὅταν...

ΑΣΤΥ

ΣΗΜΕΡΟΝ 4.30—12.30
Ἡ πιὸ Σέξυ στὰρ τοῦ ἀμερικανικοῦ κινηματογράφου
ΜΟΡΓΚΑΝΑ
ΣΤΟ ΣΟΥΠΕΡ ΠΟΡΝΟ — ΣΕΞ
ΛΕΣΧΗ ΕΛΕΥΘΕΡΩΝ ΓΥΝΑΙΚΩΝ
ΕΓΧΡΩΜΟΝ
Α' ΠΡΟΒΟΛΗ 1977
ΑΚΑΤΑΛΛΗΛΟΝ

ΟΜΟΝΟΙΑ

ΤΑΙΝΙΕΣ ΠΟΥ ΞΕΧΩΡΙΖΟΥΝ
ΣΗΜΕΡΟΝ 6—12.15
Ὁ ἀγώνας τοῦ λαοῦ γιὰ καλύτερους ὅρους ἐργασίας
ΟΙ ΣΥΝΤΡΟΦΟΙ
Σκηνοθεσία
ΜΑΡΙΟ ΜΟΝΙΤΣΕΛΙ
ΜΑΡΤΕΛΟ
ΜΑΣΤΡΟΓΙΑΝΝΗ
ΑΝΝΙ ΖΙΡΑΝΤΟ
ΡΕΝΑΤΟ ΣΑΛΒΑΤΟΡΕ
ΚΑΤΑΛΛΗΛΟΝ

ΜΠΟΥΑΤ «ΘΕΜΕΛΙΟ»

ΤΣΑΜΑΔΟΥ 69, ΑΛ. ΥΨΗΛΑΝΤΟΥ
★
Σᾶς περιμένουμε κάθε βράδυ μὲ τὴν Ὀρχήστρα
FIREBALL
Τραγουδοῦν
Α. ΤΖΟΓΑΔΟΡΟΣ, Θ. ΚΟΥΚΟΥΛΗΣ
Σ. ΠΑΠ ΠΑΣ, Γ. ΣΤΕΡΓΙΟΥΔΑΣ, ΠΟΠΗ ΜΑΝΟΥ
Μπουζούκι
ο Γ. ΜΑΡΓΕΛΗΣ

ΠΑΛΛΑΣ

ΣΗΜΕΡΟΝ 4.45—12.15
ΤΟ ΠΙΟ ΣΚΛΗΡΟ ΚΑΡΑΤΕ ΠΟΥ ΕΔΩΣΕ ΜΕΧΡΙ ΣΗΜΕΡΑ Ο ΚΙΝΗΜΑΤΟΓΡΑΦΟΣ
ΟΙ ΕΚΔΙΚΗΤΕΣ ΤΟΥ ΜΠΡΟΥΣ ΛΗ ΤΟΥ ΑΘΑΝΑΤΟΥ ΑΡΧΗΓΟΥ
ΕΓΧΡΩΜΟΝ
ΠΑΡΑΓΩΓΗΣ 1977
ΑΚΑΤΑΛΛΗΛΟΝ

ΠΙΚΟΛΟ

ΣΗΜΕΡΟΝ 5—12.15
Ὁ γίγας τῆς Ὀθόνης
ΖΑΝ ΠΩΛ ΜΠΕΛΜΟΝΤΟ
στὴν ἀποθέωση τῆς καρριέρας του
ΕΓΧΡΩΜΟΝ
ΑΚΑΤΑΛΛΗΛΟΝ
ΕΝΑΣ ΑΞΙΟΛΑΤΡΕΥΤΟΣ ΠΑΛΗΑΝΘΡΩΠΟΣ

ΜΙΝΙ ΡΕΞ

ΣΗΜΕΡΟΝ 5.15—12.15
Ἐκεῖ ποὺ συνάπτεται ὁ ἀνώμαλος ἔρωτας μὲ τὸ τρίτο φύλο
Ἡ νικήτρια τοῦ Βραβείου Φεστιβὰλ ΠΟΡΝΟ ΠΑΡΙΣΙΩΝ
ΖΙΖΙ D' ORO
ΚΛΩΝΤΙΝ ΜΠΕΚΑΡΙ
στὴν πιὸ ραφινάτη ΣΕΞ ταινία τῆς χρονιᾶς
ΚΑΥΤΑ ΧΕΙΛΙΑ "ΔΙΕΓΕΡΣΗ"
ΕΓΧΡΩΜΟΝ ΑΚΑΤΑΛΛΗΛΟΝ

ὁ Στίχος

Ἀναδυομένη

Στὸ ρόδινο μακάριο φῶς, νά, με,
(ἀνεβαίνω τῆς αὐγῆς,
μὲ σηκωμένα χέρια.
Ἡ θεία γαλήνη μὲ καλεῖ τοῦ πέ-
(λαου ἔτσι γιὰ νὰ βγῶ
πρὸς τὰ γαλάζια αἰθέρια...
Μὰ ὢ οἱ ξαφνικὲς πνοὲς τῆς γῆς
(ποὺ μὲ στὰ στήθια μου χυμᾶν
κι' ἀκέρια μὲ κλονίζουν!
Ὦ Δία, τὸ πέλαγο εἶν' βαθύ, καὶ
(τὰ λυτὰ μου τὰ μαλλιὰ
στὴν πέτρες μὲ βυθίζουν!
Αὖρες τρεχάτο ὦ Κυμοθόη, ὦ Γλαύ
(κη' ἐλᾶτε, πιᾶστε μου
Τὰ χέρια ἀπ' τὴ μασχάλη.
Δὲν πρόσμενα, ἔτσι μονομιᾶς, πα
(ραδομένη νὰ βρεθῶ
μὲς στοῦ Ἥλιου τὴν ἀγκάλη.

Α. ΣΙΚΕΛΙΑΝΟΣ

Τ. Κ. ΜΠΑΡΤΣΟΚΑΣ
Ὑφηγητὴς
Διευθυντὴς Β' Παθολογικῆς Κλινικῆς Γενικοῦ Νοσοκομείου Πατρῶν, Ἁγίου Νικολάου 53, δέχεται 8.30—9.30 π. μ. καὶ 6—9 ἀπόγευμα. Τηλ. 221-795, 221-878

ΝΙΚΗ ΜΗΤΡΟΠΟΥΛΟΥ — ΒΑΣΙΛΕΙΑΔΟΥ
Χειρουργὸς Ὀδοντίατρος
Δέχεται Κορίνθου — Παντανάσσης 50, τηλ. 274-124, ὧρες 9—12.30 καὶ 5—7.30 μ.μ. Σύμβασις μετὰ τοῦ Δημοσίου.

ΠΑΝΑΓΙΩΤΗΣ Ε. ΛΑΛΑΠΑΝΟΣ
Ἀκτινολόγος — Ραδιολόγος
Εἰδικευθεὶς ἐν Παρισίοις καὶ Λιέγη δέχεται καθημερινῶς εἰς τὸ ἐργαστήριον τοῦ ἰατροῦ Εὐαγγέλου Λαλαπάνου, Κολοκοτρώνη 40 καὶ Κορίνθου, τηλ. 277-277 Πάτραι. Σύμβασις μετὰ τοῦ Δημοσίου, ΟΤΕ, ΔΕΗ, ΟΣΕ κ.λ.π.

ΓΕΩΡΓ. ΓΙΑΝΝΟΥΛΟΠΟΥΛΟΣ
ΙΑΤΡΟΣ
Εἰδικὸς χειρουργὸς Παίδων, διευθυντὴς χειρουργικῆς Κλινικῆς Καραμανδανείου Νοσοκομείου Παίδων Πατρῶν, τέως Ἐπιμελητὴς Νοσοκομείου Παίδων «Ἁγία Σοφία» καὶ Πανεπιστημίου Σέφιλντ Ἀγγλίας, δέχεται εἰς τὸ ἰατρεῖον του, ὁδὸς Ἁγίου Νικολάου 44 (6ος ὄροφος), τηλ. 270-346

ΓΕΩΡΓ. Δ. ΚΑΤΣΙΚΑΔΕΛΗΣ
Εἰδικὸς Παθολόγος
— Καρδιακὰ Νοσήματα
Ἐπὶ 2ετίαν ἐσωτ. ἰατρὸς εἰς τὴν Παθολογικὴν — Καρδιολογικὴν Κλινικὴν τοῦ Νοσηλευτικοῦ Ἱδρύματος Μ.Τ.Σ. Ἐπὶ 3ετίαν ἐσωτ. ἰατρὸς εἰς τὴν Καρδιολογικὴν Κλινικὴν τοῦ Θεραπευτηρίου Πεντέλη. Δέχεται καθημερινῶς ἀπὸ 12—1.30 μ.μ. καὶ 5.30—8.30 μ.μ. ἐκτὸς Σαββάτου εἰς τὸ ἰατρεῖον του ἐπὶ τῆς πλατείας Γεωργίου ἀρ θ. 40, παραπλεύρως ΟΤΕ, Γ' ὄροφος, τηλ. 270-259. Οἰκία Ἀργυροκάστρου 4, τηλ. 329-055.

ΣΟΦΙΑ ΗΛ. ΓΕΩΡΓΙΟΥ
Ἰατρὸς μικροβιολόγος
Δέχεται Ἁγίου Νικολάου 58 τηλ. 221-383.

ΧΡΙΣΤΟΣ ΑΘ. ΚΕΚΚΑΣ
Εἰδικὸς Παθολόγος
Δέχεται εἰς τὸ Ἰατρεῖον του, Ἁγίου Νικολάου 44, α' ὄροφος τηλ. 277-422 καὶ οἰκίας 279-139

ΑΝΤΩΝΙΟΣ ΟΔ. ΠΑΤΟΥΧΑΣ
Γυναικολόγος-Μαιευτὴρ-Χειρουργὸς
Εἰδικευθεὶς ἐπὶ 5ετίαν εἰς Ἀγγλίαν. Μαιζῶνος 38-40, τηλ. 220-595. Ὧραι ἰατρείου 10—1 π.μ. 6.30—8.30 μ.μ.

ΒΑΣΙΛΕΙΟΣ ΠΕΛΕΚΟΥΔΑΣ
ΙΑΤΡΟΣ
Δέχεται εἰς τὸ ἰατρεῖον του καθημερινῶς Μαιζῶνος 94 — πλατεῖα Γεωργίου τηλ. 272-044.

ΝΙΚΟΛΑΟΣ ΚΑΦΕΖΑΣ
Ἰατρὸς — Ἀκτινολόγος
Δέχεται εἰς τὸ ἰατρεῖον του Κορίνθου 251—253, τηλ. 277-603

ΧΑΡΙΛΑΟΣ Μ. ΤΖΑΒΑΛΑΣ
Χειρουργὸς Ὀφθαλμίατρος
Δέχεται εἰς τὴν κλινικήν του γωνία Ἁγίου Νικολάου — Ρήγα Φεραίου, τηλ. 273-632.

Α. ΔΑΣΚΑΛΟΘΑΝΑΣΗΣ
Μαιευτὴρ — Χειρουργὸς
Δέχεται στὴν κλινικήν του Καραϊσκάκη 132 τηλέφωνα: 277—266 275-201, 275-202, ὧραι Ἰατρείου 6—8.30 μ.μ. πλὴν Σαββάτου καὶ πρωϊνὲς ὧρες ἐπὶ συνεντεύξει (ραντεβοῦ).

ΓΕΩΡΓΙΟΣ ΣΚΟΥΡΑΣ
Ἰατρὸς
Ἐγκατασταθεὶς ἐν Πάτραις δέχεται καθ' ἑκάστην εἰς τὸ ἰατρεῖον του Στ. Βουλγάρεως 1 (ἄνωθεν φαρμακείου, πλατεῖα Βούδ) τηλ. 321-294 καὶ οἰκίας 322-666

ΠΑΝ. ΚΑΡΑΧΑΛΙΟΣ
Εἰδικὸς Παθολόγος
Τέως ἐπιμελητὴς - Διευθύνων Ἰατρὸς τῆς Παθολογικῆς κλινικῆς τοῦ Γεν. Κρατικοῦ Νοσοκομείου, δέχεται εἰς τὸ ἰατρεῖον του Κορίνθου - Ἑρμοῦ 56 Α' ὄροφος τηλ 277—181 (Πάτραι) καὶ 429—245 (Ρίον).

ΑΝΔΡ. Γ. ΠΑΠΑΔΗΜΗΤΡΙΟΥ
Ὀδοντίατρος
Μετὰ ἀπὸ πολύμηνον ἐπιστημονικὴν παρακολούθησιν εἰς Ἡνωμένας Πολιτείας Ἀμερικῆς, ἀφίχθη καὶ ἐγκατεστάθη εἰς τὴν πόλιν μας, δέχεται δὲ ἐπὶ συνεντεύξει εἰς τὸ Ἰατρεῖον του, γωνία Κορίνθου — Πατρέως 51, 1ος ὄροφος, τηλ. 221-935. Μηχανήματα τελειοτάτου τύπου. Ἀκτινογραφίαι.

ΙΑΤΡΟΙ - ΚΛΙΝΙΚΑΙ

Dr **ΠΑΝ. Δ. ΡΑΜΠΑΒΙΛΑΣ**
Εἰδικὸς Παθολόγος
Διδάκτωρ Πανεπιστημίου Ἐρλάνγκεν, δέχεται ἀπὸ 9—1 καὶ 5—8 μ. μ. Ἰατρεῖον Κανακάρη 159—161 (πολυκατοικία) τηλ. 277—841. Κατοικία Μεσολογγίου 2, τηλέφ. 322—528.

ΣΤΑΥΡΟΣ ΓΟΒΔΕΛΑΣ
Ἰατρὸς
ΑΔΑΜΑΝΤΙΑ ΓΟΒΔΕΛΑ
Ὀδοντίατρος
δέχονται εἰς τὰ ἰατρεῖα των ὁδὸς Παπαφλέσσα 21, τηλ. 320-475 καὶ 320-345.

ΙΦ. ΝΙΚΟΛΑΙΔΟΥ — ΚΕΚΚΑ
Ἰατρὸς — Μικροβιολόγος
Κορίνθου 275 καὶ Ἑρμοῦ τηλ 276-101, τηλ. οἰκίας 279-139.

ΚΙΤΣΑΡΑΣ ΣΠΥΡΙΔΩΝ
Πνευμονολόγος - Φυματιολόγος
Δέχεται καθ' ἑκάστην 7.30—9.30 π.μ. καὶ 5—7 μ.μ. καὶ Σάββατον 7.30—9.30 π.μ. καὶ 1—3 μ.μ. Ἰατρεῖον — οἰκία πλατεία Ὑψηλῶν Ἀλωνίων ἀρ. 19, τηλ 321—549 καὶ 321—065

Dr **ΧΡΗΣΤΟΣ ΙΩ. ΚΛΟΥΚΙΝΑΣ**
ΕΙΔΙΚΟΣ ΠΑΘΟΛΟΓΟΣ
Πανεπιστημίου ΜΟΝΠΕΛΛΙΕ (Γαλλίας), ἐγκατασταθεὶς εἰς Πάτρας δέχεται εἰς τὸ ἰατρεῖον του Κορίνθου 245-249 τηλ. 222-744 καθημερινῶς 9 π.μ. — 1.30 μ.μ. καὶ 7.30 — 9 μ.μ. Διεύθυνσις οἰκίας Καποδιστρίου 67 τηλέφ. 321-754

Dr **ΙΩΑΝ. ΠΑΝΑΓΟΠΟΥΛΟΣ**
Χειρουργὸς — Μαιευτὴρ
Γυναικολόγος διδάκτωρ Πανεπιστημίου MONTPELLIER Γαλλίας, εἰδικευθεὶς εἰς Πανεπιστημιακὴν κλινικὴν Γενεύης Ἑλβετίας ἐπὶ πενταετίαν ὡς ASSISTANT δέχεται εἰς τὸ ἰατρεῖον του καθ' ἑκάστην 10—1 π.μ. καὶ 5—8 μ.μ. καὶ ἐπὶ συνεντεύξει, ἐπὶ τῆς ὁδοῦ Ἀράτου 14 6', τηλ. 273-263 καὶ τηλ. οἰκίας 270-152.

Dr **ΚΩΝΣΤ. ΤΡΙΓΚΑΣ**
ΕΙΔΙΚΟΣ ΠΑΘΟΛΟΓΟΣ
ΕΙΔΙΚΟΣ ΕΠΙ ΤΩΝ ΠΑΘΗΣΕΩΝ ΤΩΝ ΝΕΦΡΩΝ
ΔΙΔΑΚΤΩΡ ΠΑΝΕΠΙΣΤΗΜΙΟΥ ΚΟΛΩΝΙΑΣ
Δέχεται καθημερινῶς τὰς πρωϊνὰς ὥρας εἰς τὴν Κλινικὴν του Μαιζῶνος 3 (6ος ὄροφος) Γενικὴ Κλινικὴ «Εὐαγγελισμὸς» καὶ 5.30—8.30 μ.μ. εἰς τὸ Ἰατρεῖον του Κορίνθου 275 καὶ Ἑρμοῦ (2ος ὄροφος) ἐκτὸς ἀπογεύματος Σαββάτου. Τηλέφωνα: Κλινικῆς 270-917, Ἰατρείου—Οἰκίας 278-900

ΑΘ. ΠΑΠΑΔΗΜΗΤΡΙΟΥ
Νευρολόγος — Ψυχίατρος
Πατρέως — Μαιζῶνος 100, τηλ 272-058.

ΑΛΕΚΟΣ ΜΑΡΑΣΛΗΣ
Μαιευτὴρ Χειρουργὸς
Δέχεται εἰς τὴν κλινικήν του Μαιζῶνος 3, τηλ. 275-141 καὶ 277-690.

Dr **ΓΡΗΓ. ΣΟΛΩΜΟΣ**
Ὀρθοπεδικὸς Χειρουργὸς
Διδάκτωρ Πανεπιστημίου Ἀθηνῶν. Ἡ κλινικὴ του ἐπὶ τῆς ὁδοῦ Ἑρμοῦ 76, τηλ. ἰατρείου 275-610 ἀσθενῶν 278-570.

ΠΑΝ. ΓΕΡ. ΣΥΚΙΩΤΗΣ
Νευρολόγος— Ψυχίατρος
Εἰδικὸς εἰς τὴν ἠλεκτροεγκεφαλογραφία, δέχεται 8—1 καὶ 5—8, Κορίνθου καὶ Παντανάσσης ἀρ. 50 (γωνία—α' ὄροφος). Τηλέφ. ἰατρείου 276-972 καὶ οἰκίας 279 903

Dr **ΔΗΜ. ΚΟΥΚΟΣ**
Ἰατρὸς — Οὐρολόγος
Παθήσεις νεφρῶν, προστάτου κύστεως, γεννητικῶν ὀργάνων Δέχεται εἰς τὴν Οὐρολογικὴν κλινικὴν ὁ «Ἱπποκράτης», Καραϊσκάκη 132 (παραπλεύρως Νομαρχίας), τηλ. 272-180 καὶ τηλ. οἰκίας 263-397.

ΙΩΑΝΝΗΣ Β. ΒΑΛΑΣΙΑΔΗΣ
Παιδίατρος
Ἐγκατασταθεὶς εἰς Κάτω Ἀχαΐαν δέχεται καθημερινῶς καὶ ἐπὶ συνεντεύξει 8—12 π.μ. καὶ 4—7.30 μ.μ. εἰς τὸ ἰατρεῖον του, τηλ. 22-250.

ΚΩΝ. ΟΙΚΟΝΟΜΟΠΟΥΛΟΣ
ΟΦΘΑΛΜΙΑΤΡΟΣ
Δέχεται καθ' ἑκάστην ἐπὶ τῆς ὁδοῦ Κανάρη 5, τηλ. 323—747 ἐκτὸς ἀπογεύματος Τετάρτης καὶ Σαββάτου.

ΚΑΣΣΑΝΔΡΑ ΛΕΟΝΤΟΣ —ΚΑΡΑΛΗ
Εἰδικὴ καρδιολόγος
Δέχεται καθ' ἑκάστην 9—1 μ. καὶ 5—8 μ. μ. (πλὴν Τετάρτης καὶ Σαββάτου). Ὁδὸς Κανοκάρη 156 καὶ Πατρέως. Τηλέφωνον 274—737.

Dr **ΙΩΑΝΝΗΣ ΦΛΟΓΕΡΑΣ**
Ἰατρὸς Ὠτορινολαρυγγολόγος, διδάκτωρ τοῦ Πανεπιστημίου Ἀθηνῶν, δέχεται καθημερινῶς εἰς τὴν κλινικὴν του Καραϊσκάκη 132 Πολυκλινικὴ «ΙΠΠΟΚΡΑΤΗΣ», 3ος ὄροφος, τηλέφωνον Ἰατρείου 273-688, τηλέφωνα ἀσθενῶν 275-201 καὶ 275-202.

ΣΠΥΡΙΔΩΝ ΓΙΑΝΝΟΥΛΗΣ
Ἀκτινολόγος — Ραδιολόγος
Δέχεται κάθε πρωῒ ἀπὸ τὶς 8-1.30' μ., τὰ δὲ ἀπογεύματα, πλὴν τῆς Τετάρτης καὶ τοῦ Σαββάτου, ἀπὸ τὶς 5—8.30' μ.μ., Κανακάρη 149 (ὄπισθεν πλατείας Γεωργίου), τηλ. 273-584.

Dr **ΝΙΚ. ΛΑΓΟΥΜΙΝΤΖΗΣ**
Ὠτορινολαρυγγολόγος
Ἐπὶ 15ετίαν σπουδάσας καὶ ἐξασκήσας τὸ ἐπάγγελμα ἐν Ἀμερικῇ δέχεται εἰς τὴν κλινικὴν του Πατρέως 43, τηλ. 270-902, 272-493 καὶ οἰκίας 276-651.

Γ. Ι. ΠΑΠΑΤΣΩΡΗΣ
Χειρουργὸς — Οὐρολόγος
Δέχεται καθ' ἑκάστην εἰς τὸ ἰατρεῖον του ἐπὶ τῆς ὁδοῦ Κορίνθου 251, τηλ. 275—432, ὧραι 11—1 καὶ 7—8.30' μ.μ., τηλ. οἰκίας: 277—778.

ΑΘΑΝ. Κ. ΔΗΜΗΤΡΟΠΟΥΛΟΣ
Μαιευτὴρ — Γυναικολόγος Χειρουργὸς
Δέχεται καθημερινῶς πρωῒ 9—12 καὶ ἀπόγευμα 5—8, ἐκτὸς Σαββάτου, εἰς τὴν κλινικὴν του γωνία Βότση — Κανακάρη 174, τηλέφ. 277-353 καὶ 274-396. Διὰ προβλήματα Στειρώσεως — Πλαστικῶν ἐπεμβάσεων κ.λ.π. μόνον κατόπιν ραντεβοῦ.

ΠΑΝ. Α. ΓΙΑΝΝΑΚΟΠΟΥΛΟΣ
Παιδίατρος
Δέχεται καθ' ἑκάστην 11—1 μ. καὶ 5—8.30 μ.μ. εἰς τὸ ἰατρεῖον του ἐπὶ τῆς ὁδοῦ Βότση 58 — Κανακάρη (γωνία), τηλ. 277-597.

ΚΩΝ. ΣΤ. ΣΠΗΛΙΟΠΟΥΛΟΣ
ΧΕΙΡΟΥΡΓΟΣ ΟΦΘΑΛΜΙΑΤΡΟΣ
Δέχεται εἰς τὸ ἰατρεῖον του Βότση 42, Α' ὄροφος καθ' ἑκάστην 9—1 καὶ 5—8 ἐκτὸς ἀπογεύματος Σαββάτου καὶ ἐπὶ συνεντεύξει, τηλ. ἰατρείου 277-800 οἰκίας 279-476.

Dr **ΧΡ. ΟΙΚΟΝΟΜΟΠΟΥΛΟΣ**
Κυτταρολόγος - Παθολογοανατόμος
Διευθυντὴς Ἐργαστηρίου Νοσοκομείου Πατρῶν PAP-TEST, Προσδιορισμὸς Ὠορρηξίας. Πλ. Γεωργίου 11 καὶ Μαιζῶνος, τηλ. 272—972

ΓΕΡ. ΠΑΝ. ΡΗΓΟΠΟΥΛΟΣ
Χειρουργὸς
Δέχεται στὴν κλινική του, Κανακάρη 174—Βότση, τηλ. 277-353, 274 354 καὶ 273-402.

Dr **ΣΠΥΡΟΣ Β. ΣΥΡΙΜΠΕΗΣ**
Καρδιολόγος
Διευθυντὴς Γενικοῦ Νοσοκομείου Πατρῶν. Δέχεται ἐπὶ συνεντεύξει, Κολοκοτρώνη 34, τηλ. 222-323 καὶ 325-547.

ΔΗΜ. ΧΡΙΣΤΟΠΟΥΛΟΣ
Ὀδοντίατρος
Ἐπανεγκατεστάθη καὶ δέχεται Κορίνθου — Φιλοποίμενος 41, τηλέφ. 274-106.

ΣΠΥΡΟΣ ΧΡΥΣΑΝΘΑΚΗΣ
Ὠτορινολαρυγγολόγος
Δέχεται εἰς τὴν κλινικὴν του Κολοκοτρώνη 52—Κανακάρη (6' ὄροφος, κτίριον ἰατροῦ Πούντζα) 8.30 μ.μ. ἐκτὸς Σαββάτου, εἰς τὸ νὼς ἀπὸ 12—1.30 μ.μ. καὶ 5.30— τηλ. 273-665.

ΑΘ.—ΤΙΜ. ΠΑΠΑΔΗΜΗΤΡΙΟΥ
Παιδίατρος
Κορίνθου 227—233 καὶ Κολοκοτρώνη, παραπλεύρως Πανεπιστημίου, τηλ. 274-666— Πάτραι.

ΠΑΝ. ΚΟΣΙΩΝΗΣ
Ὀφθαλμίατρος
Δέχεται εἰς τὸ ἰατρεῖον του (πλ. Γεωργίου ἀριθ. 6, 2ος ὄροφος) καθημερινῶς ὥρας 9—1 μ.μ. καὶ 5—8 μ.μ., ἐκτὸς Σαββάτου ἀπόγευμα.

ΙΩΑΝΝΗΣ ΠΑΠΑΔΟΠΟΥΛΟΣ
Ἰατρὸς Μικροβιολόγος
ΜΕΛΑΝΙΑ ΚΩΝΣΤΑΝΤΙΝΙΔΟΥ—ΠΑΠΑΔΟΠΟΥΛΟΥ, Εἰδικὴ Παθολόγος, δέχονται εἰς τὰ ἰατρεῖα των ὁδὸς Κορίνθου 301—303 καὶ Παντανάσσης τηλ. 275-836 καὶ 278-019

Dr **Κ. Π. ΠΑΝΑΓΟΠΟΥΛΟΣ**
Παιδίατρος
Διδάκτωρ Πανεπιστημίου MONTPELLIER. Δέχεται μὲ ραντεβοῦ Ρήγα Φεραίου 50, ἐκτὸς τὰ ἀπογεύματα τῆς Πέμπτης καὶ τοῦ Σαββάτου. Τηλ. 278-415

ΙΩΑΝ. ΣΤΡΑΤΟΥΛΙΑΣ
Μαιευτὴρ — Χειρουργὸς
Δέχεται εἰς τὴν κλινικὴ του ἐπὶ τῶν ὁδῶν Μαιζῶνος — Βαλτετσίου 1 (πλησίον Ἀρσακείου) τηλ. 275-102.

ΠΑΝΑΓΙΩΤΗΣ ΕΥΣ. ΠΟΛΙΤΗΣ
Παιδίατρος
Δέχεται εἰς τὸ ἰατρεῖον του, Κορίνθου 275, ἐπὶ συνεντεύξει (ραντεβοῦ), καθημερινῶς, ἐκτὸς ἀπογεύματος Τετάρτης καὶ Σαββάτου, τηλ. 272-877

ΑΠ. Σ. ΑΠΟΣΤΟΛΟΠΟΥΛΟΣ
Ἰατρὸς
Ἀκτινολόγος — ραδιολόγος
Πλατεῖα Γεωργίου 27 (ἄνω ὄροφος), τηλ. 272—880 καὶ οἰκίας 274—818, Πάτραι

ΔΗΜ. ΒΑΣ. ΝΑΣΙΟΠΟΥΛΟΣ
Ἰατρὸς ἀκτινολόγος—ραδιολόγος
Δέχεται Κολοκοτρώνη 16—18, πλατεῖα Ὄλγας, παραπλεύρως Α' Ἀστυνομικοῦ τμήματος. Τηλ. 221-220 καὶ οἰκίας 321-061 429-093. Διατίθεται φορητὸν μηχάνημα.

ΝΙΚ. Β. ΡΑΠΤΗΣ
Παιδίατρος
Δέχεται καθ' ἑκάστην εἰς τὸ ἰατρεῖον του, Μαιζῶνος 69 (Πλ. Ὄλγας) ἀπὸ 10—1.30' μ.μ. καὶ 5—8 μ.μ., τηλ. 276—661

ΣΤΑΜΑΤΙΟΣ ΣΚΟΥΡΑΣ
Ὀδοντίατρος
Δέχεται εἰς τὸ ἰατρεῖον του πλατεῖα Γεωργίου 27 καθ' ἑκάστην πλὴν Σαββάτου καὶ Κυριακῆς, τηλ. 273-689.

ΚΩΣΤΑΣ Η. ΚΥΡΙΟΠΟΥΛΟΣ
Χειρουργὸς Ὀδοντίατρος
Δέχεται εἰς τὸ ἰατρεῖον του Κανακάρη 159—161, 2ος ὄροφος, τηλ. 220-514 ἀπὸ 8—1 καὶ 5—8 μ.μ. καθημερινῶς.

Περιώνυμες γυναῖκες τῆς ἱστορίας

Η ΣΟΦΙΑ-ΔΩΡΟΘΕΑ ΤΟΥ ΤΣΕΛΛΕ

Ἡ πρόγονος τοῦ ἀγγλικοῦ βασιλικοῦ οἴκου

13ον

Μολονότι τὰ κτήματα ἐκεῖνα δὲν ἀπετέλουν μέρος τοῦ δουκάτου, καὶ δὲν ἠλλοιώνετο, συνεπῶς, ἡ ἀκεραιότης τοῦ Τσέλλε διὰ τῆς κληροδοτήσεώς των εἰς τὴν Σοφίαν — Δωροθέαν ὁ Ἐρνέστος — Αὔγουστος προέβαλεν ἀντιρρήσεις πάσης φύσεως. Ἐχρειάσθη νὰ κατευνασθῇ μὲ ἓν γενναῖον χρηματικὸν ποσόν, οὕτω δὲ καθιερώθη ἓν προηγούμενον: Ὁσάκις ὁ Γεώργιος — Γουλιέλμος ἠγόραζε καὶ ἄλλας γαίας διὰ νὰ προικίσῃ τὴν κόρην του, ἔπρεπε νὰ πληρωθῇ ἓν ἀνάλογον ἀντιστάθμισμα εἰς τὸν ἀδελφόν του. Ὁ Ἐρνέστος — Αὔγουστος ἐγκρίνιαζε κάθε φοράν, ἀλλ' εἰς τὴν πραγματικότητα ἦτο πολὺ εὐχαριστημένος μὲ τὴν τακτοποίησιν αὐτήν. Πράγματι, ὄχι μόνον ἐγέμιζαν τὰ συνεχῶς κενούμενα ταμεῖα του, ἀλλ' ἀπεδεικνύετο ἑκάστοτε, ὅτι ὁ δοὺξ τοῦ Τσέλλε, φροντίζων χωριστὰ διὰ τὴν ἀποκατάστασιν τῆς θυγατρός, του, οὐδόλως ἐσκέπτετο νὰ στερήσῃ τοὺς ἀνεψιούς του ἐκ τῆς ὑποσχεθείσης κληρονομίας των. Μόνον ἡ δούκισσα Σοφία ἐφοβεῖτο τὰ χείριστα. Πράγματι, ἐγνώριζεν ἐκ τῆς γερμανικῆς ἱστορίας δύο τουλάχιστον παραδείγματα δουκῶν οἱ ὁποῖοι εἶχον δεσμευθῆ νομικῶς νὰ μὴ νυμφευθοῦν, διὰ νὰ κληροδοτήσουν τοὺς τίτλους καὶ τὰς κτήσεις των εἰς ἀδελφοὺς καὶ ἀνεψιούς, ἀλλὰ βραδύτερον ἠθέτησαν τὸν λόγον των καὶ ἠκύρωσαν τὰς παραιτήσεις των. Συντόμως τῆς ἐδόθησαν νέαι ἀφορμαὶ δι' ἀνησυχίαν.

Σπουδαῖα γεγονότα διεδραματίζοντο εἰς Τσέλλε. Κατόπιν τῆς εἰσαγωγῆς τόσης γαλλικῆς καλαισθησίας καὶ κομψότητος, ἐκρίθη ὅτι ὁ παλαιὸς πύργος ἔχριζε πλήρους ἀνακαινίσεως καὶ πολλῶν βελτιώσεων. Εἷς περιώνυμος ἀρχιτέκτων μετεκλήθη ἐξ Ἰταλίας καὶ μὲ τὴν βοήθειαν ἐντοπίων τεχνητῶν, προσληφθέντων τῇ διακριτικῇ ὑποδείξει τῆς Ἐλεονώρας, μετεμόρφωσεν ἐντὸς πέντε ἐτῶν τὸν παλαιὸν πύργον εἰς ἓν ἀπὸ τὰ ὡραιότερα ἀρχοντικὰ τῆς Γερμανίας.

Ὁ ἀρχιτέκτων, τὸν ὁποῖον μετεκάλεσεν ἡ Ἐλεονώρα ἐξ Ἰταλίας, ἀνοικοδόμησε τὸν πύργον τοῦ Τσέλλε βάσει σχεδίου, ἀκολουθοῦντος τὸν ρυθμὸν τῆς Ἀναγεννήσεως. Τὸ κτίριον διῃρέθη εἰς τέσσαρας πτέρυγας, μὲ μεγάλας ἐσωτερικὰς αὐλὰς καὶ ἓν προαύλιον. Εἶχεν 180 δωμάτια, μὲ διακεκοσμημένα ταβάνια καὶ ὑψηλὰ τζάκια, καὶ τετρακόσια παράθυρα, δι' ἄπλετον φῶς. Τὸ μικρὸν θέατρον τοῦ παλαιοῦ τμήματος τοῦ πύργου ἀνεκαινίσθη, ἐφοδιασθὲν μὲ μεγάλην σκηνήν, θεωρεῖα διὰ προσκεκλημένους καὶ ἓν βασιλικὸν θεωρεῖον διὰ τὴν δουκικὴν οἰκογένειαν. Ἐδίδοντο παραστάσεις καὶ συναυλίαι ὑπὸ γαλλικῶν καὶ ἰταλικῶν θιάσων, εἰς τὰς ὁποίας ἡ Ἐλεονώρα ἐπροσκαλοῦσε τοὺς τοπικοὺς ἀξιωματούχους, παρέχουσα εἰς αὐτοὺς θέσεις ἀναλόγους τῆς σειρᾶς των. Ὁ δοὺξ ἐχαίρετο πολὺ διὰ τὴν δημοτικότητά της. Ἤθελε νὰ γίνῃ δεκτὴ εἰς τὰς γειτονικὰς Αὐλὰς ὡς πραγματικὴ κυρία, ὡς ἐγίνοντο δεκταὶ αἱ ἀρχόντισσαι εἰς τὴν ἰδικήν της Αὐλήν.

Τὸ θέρος τοῦ 1671 ὀλίγον χρόνον μετὰ τὴν ἀναγνώρισιν τοῦ δεσμοῦ του ὑπὸ τοῦ Λουδοβίκου ΙΔ' διὰ τῆς ἐκδόσεως πιστοποιητικοῦ γαλλικῆς ἐθνικότητος τοῦ θυγατρίου του, ἐπαρουσιάσθη μία εὐκαιρία διὰ νὰ γίνῃ δεκτὴ ἐπισήμως ἡ Ἐλεονώρα εἰς τοὺς ὑψηλοτάτους κύκλους. Τὸν Αὔγουστον τοῦ ἔτους αὐτοῦ ὁ βασιλεὺς Φρειδερῖκος Γ' τῆς Δανίας καὶ ἡ βασίλισσά του καὶ τοῦ Ἐρνέστου — Αὐγούστου, ἦλθον εἰς τὴν Γερμανίαν διὰ νὰ εὕρουν κατάλληλον γαμβρὸν διὰ τὴν θυγατέρα των, πριγκήπισσαν Βιλελμίνην. Ὅταν ἐστάθμευσαν δι' ὀλίγον χρόνον εἰς τὴν Ἀλτόνα, ὁ Γεώργιος — Γουλιέλμος ἐζήτησεν ἀπὸ τὴν ἀδελφήν του νὰ δεχθῇ τὴν συμβίαν του. Ἡ δούκισσα Σοφία ἀφηγήθη τὰ σχετικὰ περιστατικὰ μὲ τὸν ἀμίμητον καυστικὸν τρόπον της:

«Ὁ δοὺξ τοῦ Τσέλλε ἐπεθύμει διακαῶς νὰ παρουσιάσῃ τὴν μαιτρέσσαν του εἰς τὴν βασίλισσαν. Εἰς τὴν ἀρχήν, ἡ Αὐτῆς Μεγαλειότης ἔφερεν ἀντιρρήσεις, ἀλλ' ὁ σύζυγός μου, ἐπιθυμῶν νὰ εὐχαριστήσῃ τὸν ἀδελφόν του ἔκαμε χρῆσιν τόσων πειστικῶν ἐπιχειρημάτων ὥστε τελικῶς ἡ Αὐτῆς Μεγαλειότης συνεφώνησε νὰ τὴν ἴδῃ. Κατόπιν τούτου ἡ κυρία ντὲ Χάρμπουργκ μετέβη εἰς τὴν Ἀλτόνα. Ἐχαιρέτισε τὴν βασίλισσαν, ἡ ὁποία ἀπέφυγε νὰ τὴν ἀσπασθῇ, ἀλλὰ παρὰ ταῦτα τὴν προσεκάλεσεν εἰς γεῦμα. Πεισμωθεῖσα ἐκ τῆς ὑποδοχῆς αὐτῆς, ἡ κυρία ἐξεδικήθη διατυπώνουσα ὑποτιμητικὰς παρατηρήσεις περὶ τῆς ποιότητος τῶν φαγητῶν, ποὺ παρετέθησαν εἰς τὴν τράπεζαν τῆς βασιλίσσης. Τὸ πνεῦμα της ἦτο πολὺ χυδαῖον καὶ δὲν ἠδύνατο νὰ καταλάβῃ ὅτι οἱ ἐπίγειοι θεοὶ ἀρέσκονται εἰς ὑψηλὰ πράγματα καὶ ὄχι εἰς «ἐντράδες», καὶ ὅτι τὸ φαγητὸν εἶναι δι' αὐτοὺς μέσον ὑπάρξεως καὶ ὄχι σκοπός».

ΣΥΝΕΧΙΖΕΤΑΙ