ΔΙΕΥΘΥΝΤΗΣ
ΧΡΙΣΤΟΣ ΡΙΖΟΠΟΥΛΟΣ

ΓΡΑΦΕΙΑ — ΤΥΠΟΓΡΑΦΕΙΑ
ΑΝΔΡ. ΜΙΧΑΛΑΚΟΠΟΥΛΟΥ 61α
ΤΗΛΕΦΩΝΑ
ΔΙΕΥΘΥΝΣΙΣ 273—202
ΣΥΝΤΑΞΙΣ 276—563
ΔΙΑΧΕΙΡΙΣΙΣ 277—852

Η ΗΜΕΡΑ

ΚΑΘΗΜΕΡΙΝΗ ΠΡΩΙΝΗ ΤΩΝ ΠΑΤΡΩΝ ΑΝΕΞΑΡΤΗΤΟΣ ΕΦΗΜΕΡΙΣ

ΕΤΟΣ 32ον—ΑΡ. 9.844
ΚΥΡΙΑΚΗ
13
ΦΕΒΡΟΥΑΡΙΟΥ
1977
Τιμή φύλλου δραχμὰς 5

Τὸ ἐργοστάσιο ἁρμάτων μάχης σὲ λειτουργία μετὰ πάροδον διετίας

ΑΝΑΚΟΙΝΩΣΕΙΣ ΤΩΝ κ.κ. ΑΒΕΡΩΦ ΚΑΙ ΖΑΪΜΗ

ΑΘΗΝΑΙ. (ΑΠΕ). Σὲ δύο ἢ τρία χρόνια θὰ εἶναι ἕτοιμο τὸ ἐργοστάσιο ἁρμάτων μάχης καὶ θὰ ἔχη κατασκευασθῆ ἤδη καὶ τὸ πρῶτο ἅρμα. Τοῦτο ἐδήλωσαν ὁ ὑπουργὸς καὶ ὁ ὑφυπουργὸς Ἐθνικῆς Ἀμύνης κ. κ. Ἀβέρωφ καὶ Ζαΐμης σὲ τηλεοπτικὴ συνέντευξή τους πρὸς τὴν ἐκπομπὴ τῆς ΥΕΝΕΔ «Πρόσωπα καὶ Πράγματα». Τὸ ἐργοστάσιο σὲ πρώτη φάση θὰ ἔχη δυνατότητα νὰ κατασκευάζη τὰ ἅρματα σὲ ποσοστὸ 60 περίπου τοῖς 100 τὸ σκάφος, ὡρισμένα τμήματα τῆς μηχανῆς κλπ.

Ὁ ὑφυπουργὸς Ἀμύνης κ. Ζαΐμης, χαρακτηριστικῶς ἀνέφερε, τὸ ἑξῆς παράδειγμα γιὰ νὰ καταδείξη τὴν ὠφέλεια ποὺ θὰ προκύψη ἀπὸ τὴν δημιουργία ἐργοστασίου ἁρμάτων μάχης. Πρέπει νὰ πάρουμε 100 ἅρματα. Δὲν μπορῶ νὰ πῶ ἀκριβῆ ἀριθμό. Ὡς παράδειγμα χρησιμοποιῶ αὐτὸν τὸν ἀριθμό. Γι' αὐτὰ τὰ 100 ἅρματα θὰ ξοδεύσουμε ἕνα ἄλφα ποσὸν τὸ ὁποῖο εἶναι ἀρκετὰ σοβαρό. Ἐμεῖς μ' αὐτὸ τὸ ποσὸν καὶ λίγο παραπάνω θὰ ἀποκτήσουμε καὶ τὰ 100 ἅρματα καὶ τὸ ἐργοστάσιο.

Παραλλήλως θὰ κατασκευασθῆ ἐργοστάσιο φορητοῦ ὁπλισμοῦ. Ἤδη ἔχει ἐπιλεγῆ καὶ ὁ τόπος ὅπου θὰ δημιουργηθῆ τὸ ἐργοστάσιο, κατόπιν συνεργασίας πολλῶν φορέων, τοῦ ὑπουργείου Συντονισμοῦ, Ἐθνικῆς Ἀμύνης, Βιομηχανίας καὶ ΕΤΒΑ, εἶναι τὸ Αἴγιον.

Ὁ ὑπουργὸς Ἐθνικῆς Ἀμύνης κ. Ἀβέρωφ, ἀναφερόμενος γενικώτερα στὴ δημιουργία πολεμικῆς βιομηχανίας, εἶπε ὅτι εἶναι ἀποτέλεσμα συστηματικῆς ἐργασίας ποὺ κράτησε δυόμισυ χρόνια. Ἤδη ἔχουν γίνει τεχνικὲς δοκιμές, ὑπὸ ὅλας τὰς συνθήκας, διαπραγματεύσεις, μελέτες, ὥστε νὰ θεμελιωθῆ ἕνα πολὺ μεγάλο ἔργο.

Σὲ παρατήρηση τοῦ συντάκτου τῆς ἐκπομπῆς ἂν ὁ κ. Καραμανλῆς, λέγοντας, κατὰ τὰ ἐγκαίνια τῆς νέας ἀεροπορικῆς βιομηχανίας, ὅτι ἡ Ἑλλὰς ἤδη δὲν ἔχει λόγους νὰ φοβᾶται τὸν πόλεμο, ἐστηρίζετο πιθανότητα στὴ δημιουργία τῆς πολεμικῆς βιομηχανίας, ὁ κ. Ἀβέρωφ, ἀπήντησε ὡς ἑξῆς:

«Ὄχι ἐντελῶς. Διότι ἡ βιομηχανία θὰ ἀποδώση ἀπστελεσματικὰ σὲ δύο ἢ τρία χρόνια. Ἐστηρίζετο πρὸ παντὸς στὸ ὅτι τὸ στράτευμα, ἐπὶ δύο καὶ πλέον χρόνια ἐργάζεται μὲ πολὺ σύστημα, μὲ πολὺ πειθαρχία, μὲ ὑψηλὸ φρόνημα, συντηρεῖ ἄριστα τὸ ὑλικό του, προσαρμόζεται θαυμάσια σὲ νέα καὶ πολύπλοκα ὅπλα, ἔχει μία ἐκπαίδευση προηγμένη. Ὅλα αὐτὰ μᾶς κάνουν, μποροῦμε νὰ ποῦμε αὐτὸ ποὺ εἶπε ὁ πρωθυπουργὸς στὸν ἑλληνικὸ λαό: Ὅτι ἡ Ἑλλὰς δὲν φοβᾶται πλέον τὸν πόλεμο».

ΑΠΕΡΡΙΦΘΗ ΑΠΟ ΤΗ ΒΟΥΛΗ Η ΠΡΟΤΑΣΗ ΤΟΥ ΠΑ.ΣΟ.Κ.

ΓΙΑ ΜΥΣΤΙΚΗ ΣΥΝΕΔΡΙΑΣΗ

ΑΘΗΝΑΙ, (Α.Π.Ε.). Ἡ Βουλὴ κατὰ τὴν χθεσινὴ πρωϊνὴ συνεδρίαση, ποὺ ἔγινε κεκλεισμένων τῶν θυρῶν καὶ διήρκεσε μιάμισυ ὥρα, ἀπέρριψε, δι' ἀνατάσεως, τὴν πρόταση τοῦ ΠΑΣΟΚ, ὅπως σὲ εἰδικὴ μυστικὴ συνεδρίαση, συζητηθοῦν τὰ ἐθνικὰ θέματα. Γιὰ τὸ τί ἐλέχθη κατὰ τὴν διάρκεια τῆς συζητήσεως δὲν ἔγινε καμμιὰ ἀνακοίνωση.

Ἀρμοδία πηγή, ἐπανέλαβε καὶ μετὰ τὴν λήξη τῆς συνεδριάσεως τῆς Βουλῆς ὅτι ἡ κυβέρνηση ἐμμένει στὴν ἄποψή της γιὰ τὴν πρόταση τῶν 15 βουλευτῶν τοῦ ΠΑΣΟΚ, ὅτι δηλαδὴ πρόκειται γιὰ περίπτωση ἐντυπωσιασμοῦ, ποὺ δὲν ἐξυπηρετεῖ τὴν ἐθνικὴ ὑπόθεση.

Ὅλα τὰ κόμματα — ὑπεγράμμισε ἡ ἁρμοδία πηγή— μὲ διάφορες τοποθετήσεις ἀπέκρουσαν τὴν διεξαγωγὴ μυστικῆς συνεδριάσεως τῆς Βουλῆς.

Ἡ κυβέρνηση, φυσικά, δέν ἀποκρούει τὴν ἐνημέρωση τῆς ἐθνικῆς ἀντιπροσωπείας καὶ τῶν πολιτικῶν ἀρχηγῶν ἐπὶ τῶν ἐθνικῶν θεμάτων, διότι ἔχει τὴν πάγια θέση ὅτι δέν ἀποκρύπτει τίποτε. Ἀκόμη ἡ κυβέρνηση ἀποκρούει, ὡς ἀπολύτως ἀνακριβῆ τὴν ἄποψη ὅτι τεκταίνονται λύσεις τῶν ἐθνικῶν ὑποθέσεων ποὺ ὑπαγορεύονται ἀπὸ ἄλλα Κέντρα.

ΤΟ ΠΑΤΡΙΝΟ ΚΑΡΝΑΒΑΛΙ

130 αὐτοκίνητα ψάχνουν γιὰ τὸν κρυμμένο θησαυρὸ

Ἔρχονται αὔριο Μαζορέττες ἀπὸ τὴ Γερμανία

ΛΑΪΚΗ ΣΥΝΑΥΛΙΑ ΚΑΙ ΠΑΙΔΙΚΟ ΘΕΑΤΡΟ

Μία ἀπὸ τὶς ὡραιότερες ἐκδηλώσεις τοῦ Πατρινοῦ Καρναβαλιοῦ— τὸ παιγνίδι τοῦ κρυμμένου θησαυροῦ— γίνεται σήμερα μὲ τὴ συμμετοχὴ 130 αὐτοκινήτων.

Τὸ παιγνίδι θ' ἀρχίσει τὶς 2,15 μ. μ. ἀκριβῶς. Ἐνωρίτερα τὰ αὐτοκίνητα θὰ συγκεντρωθοῦν στὰ Ψηλαλώνια καὶ θὰ παρελάσουν ἀπὸ τοὺς κεντρικοὺς δρόμους. Τὰ θέματα τοῦ διαγωνισμοῦ θὰ μεταδίδονται ἀπὸ τὸν ραδιοσταθμὸ τῶν Πατρῶν, ἀπὸ τὸν κ. Ἄλκη Στέα. Σύμφωνα μὲ τὸν κανονισμὸ, τὰ θέματα θὰ ἰσχύουν, ὅπως θὰ ἀκούονται ἀπὸ τὸ ραδιόφωνο. Στὶς εἰδικὲς «καρτέλλες συμμετοχῆς» ἀναγράφονται τὰ θέματα καὶ ὁδηγίες, ἐκτὸς ἀπὸ δύο θέματα ποὺ θὰ δοθοῦν ἀπὸ τὸν δήμαρχο κ. Ἄννινο.

Ἀπὸ τὶς 3.15 ἕως τὶς 6.15 μ. μ. τὰ αὐτοκίνητα θὰ ἐκτελέσουν στὴν πλατεῖα Γεωργίου τὴ λεγόμενη «φάση τῆς πλατείας».

Στοὺς νικητὲς θὰ ἀπονεμηθοῦν δέκα βραβεῖα γιὰ τὴ γενικὴ βαθμολογικὴ κατάταξη (1.500—7.000 δρχ. καὶ δῶρα) πέντε βραβεῖα (3.000—13.000 δρχ.) γιὰ τὴν καλύτερη ἀποκρηνάτικη διακόσμηση αὐτοκινήτου καὶ πέντε βραβεῖα (1.500—7.000 δρχ.) γιὰ τὴν καλύτερη ἀμφίεση πληρώματος.

Ἡ ἀπονομὴ τῶν βραβείων θὰ γίνη τὸ βράδυ κατὰ τὴν διάρκεια χοροεσπερίδος στὸ «Βίλλυ—Πάρκ».

ΛΑΪΚΗ ΣΥΝΑΥΛΙΑ

Τὸ πρωῒ ἀπὸ τῆς 10,15 — 1 μ. μ. θὰ δοθῆ στὴν πλατεῖα Γεωργίου καὶ ἀπὸ εἰδικὴ ξύλινη ἐξέδρα, λαϊκὴ συναυλία μὲ τὴν Μαρίζα Κώχ καὶ τὸ συγκρότημά της, τὸν Δημήτρη Πουλικάκο καὶ τὸν Δημήτρη Κατίκο.

ΠΑΙΔΙΚΟ ΘΕΑΤΡΟ

Στὶς 4.30 μ. μ. θὰ δοθῆ παράσταση παιδικοῦ θεάτρου στὸ Πάνθεον ἀπὸ τὸ «Καλλιτεχνικὸ Ἐργαστήρι» Πατρῶν.

ΑΛΛΕΣ ΕΚΔΗΛΩΣΕΙΣ

Οἱ ἐκδηλώσεις τοῦ Καρναβαλιοῦ θὰ συνεχισθοῦν ὁλόκληρη τὴν ἑβδομάδα καὶ θὰ ἀποκορυφωθοῦν τὴν προσεχῆ Κυριακὴ μὲ τὴν παρέλαση 12 ἁρμάτων, 15 μουσικῶν, 50 μασκαραττῶν, τοῦ συγκροτήματος Μαζορεττῶν τῆς Καρλαρούης, τοῦ χαρευτικοῦ συγκροτήματος «Κρυστάλλης» Ἰωαννίνων καὶ τοῦ «Καλλιτεχνικοῦ Ἐργαστηρίου».

ΟΙ ΜΑΖΟΡΕΤΤΕΣ

Οἱ Γερμανίδες Μαζορέττες (32 συνολικὰ) θὰ ἐμφανίζωνται κάθε βράδυ ἀπὸ τὴν προσεχῆ Πέμπτη, μέχρι καὶ τὴν Κυριακὴ 20 τρέχ. Θὰ συμμετέχουν στὶς παρελάσεις καὶ ἐν συνεχείᾳ θὰ ἐκτελοῦν χορευτικὸ πρόγραμμα στὴν ξύλινη ἐξέδρα τῆς πλατείας Γεωργίου. Χορευτικὴ ἐπίδειξη θὰ κάμη ἐπίσης τὴν προσεχῆ Κυριακὴ στὴν πλατεῖα Γεωργίου καὶ τὸ συγκρότημα «Κρυστάλλης».

ΣΟΚΟΛΑΤΟΠΟΛΕΜΟΣ

Πλούσιος θὰ εἶναι ὁ ἐφετεινὸς σοκολατοπόλεμος ποὺ θὰ διεξαχθῆ κατὰ τὰ καθιερωμένα τὴν τελευταία Κυριακὴ τῆς Ἀποκρηᾶς.

Ὁ Δῆμος Πατρέων ἔχει παραγγείλει σὲ γνωστὴ βιομηχανία 50.000 τεμάχια σοκολάτες ποὺ θὰ ριφθοῦν ἀπὸ δύο «φρεγάτες» κατὰ τὴν παρέλαση τοῦ Καρναβάλου.

ΟΙ ΧΟΡΟΙ

Ζωηροτάτη κίνηση σημειώνεται στὰ κέντρα διασκεδάσεως καὶ στὸ Δημοτικὸ Θέατρο ὅπου δίδονται οἱ καθιερωμένοι χοροὶ τῆς Ἀποκρηᾶς. Ἀπόψε θὰ δοθῆ στὸ Δημοτικό, ὁ χορὸς τῶν Καλαβρυτινῶν, ἐνῶ αὔριο ὁ χορὸς τῆς «ΑΥΓΗΣ» στὸν ὁποῖο θὰ λάβουν μέρος, οἱ γνωστοὶ καλλιτέχνες, Ἀντώνης Καλογιάνης, Ἑλένη Βιτάλη καὶ Λουκιανὸς Κηλαηδόνης. Αὔριο ἐπίσης θὰ δοθῆ στὸ ξενοδοχεῖο «Μορέας» ὁ χορὸς τῶν χιονοδρόμων τοῦ ὀρειβατικοῦ Συνδέσμου.

Ἀπαγορεύονται πλαστικὰ σφυριὰ καὶ γκλόμπς

Πλαστικὰ γκλόμπς καὶ σφυράκια δὲν θὰ δοῦμε ἐφέτος στὶς καρναβαλικὲς ἐκδηλώσεις. Ὅπως ἔχει ἀπὸ ἡμερῶν ἀνακοινωθῆ, ἀπηγορεύθησαν ὡς ἐπικίνδυνα. Γιὰ τὴν πιστὴ ἐφαρμογὴ τῆς ἀπαγορεύσεως, ὁ διευθυντὴς τῆς Ἀστυνομίας Πατρῶν διέταξε τὰ ἀστυνομικὰ τμήματα νὰ ἐνεργήσουν ἔλεγχο στὰ καταστήματα ποὺ ἐνδέχεται νὰ πωλοῦν τέτοια ἀντικείμενα. Ὅσα βρεθοῦν, θὰ καταγραφοῦν γιὰ νὰ μὴ πωληθοῦν καὶ οἱ καταστηματάρχες ποὺ τὰ κατέχουν θὰ μηνυθοῦν.

Ἐξ ἄλλου ὄργανα τῆς Ἀσφαλείας καὶ τῆς Τροχαίας θὰ ἐνεργοῦν ἐλέγχους στὶς εἰσόδους τῆς πόλεως καὶ θὰ ἐμποδίζουν τὴν εἴσοδο αὐτοκινήτων ποὺ μεταφέρουν τέτοια ἀντικείμενα πρὸς τὸν σκοπὸν πωλήσεώς των.

Οἱ ἔλεγχοι αὐτοὶ θὰ ἐντείνονται ἀπὸ ἡμέρας εἰς ἡμέραν μέχρι καὶ τῆς ἐρχομένης Κυριακῆς.

Ἡ Ἀστυνομικὴ Διεύθυνση σὲ ἀνακοίνωσή της τονίζει ὅτι ἐλαβε τὰ μέτρα αὐτὰ γιὰ νὰ προστατεύεται τοὺς φιλήσυχους πολίτες ἀπὸ τοὺς ἐνοχλητικοὺς νεαροὺς ποὺ διασκεδάζουν κτυπώντας γνωστοὺς καὶ ἀγνώστους στὸ κεφάλι μὲ πλαστικὰ σφυράκια ἢ γκλόμπς.

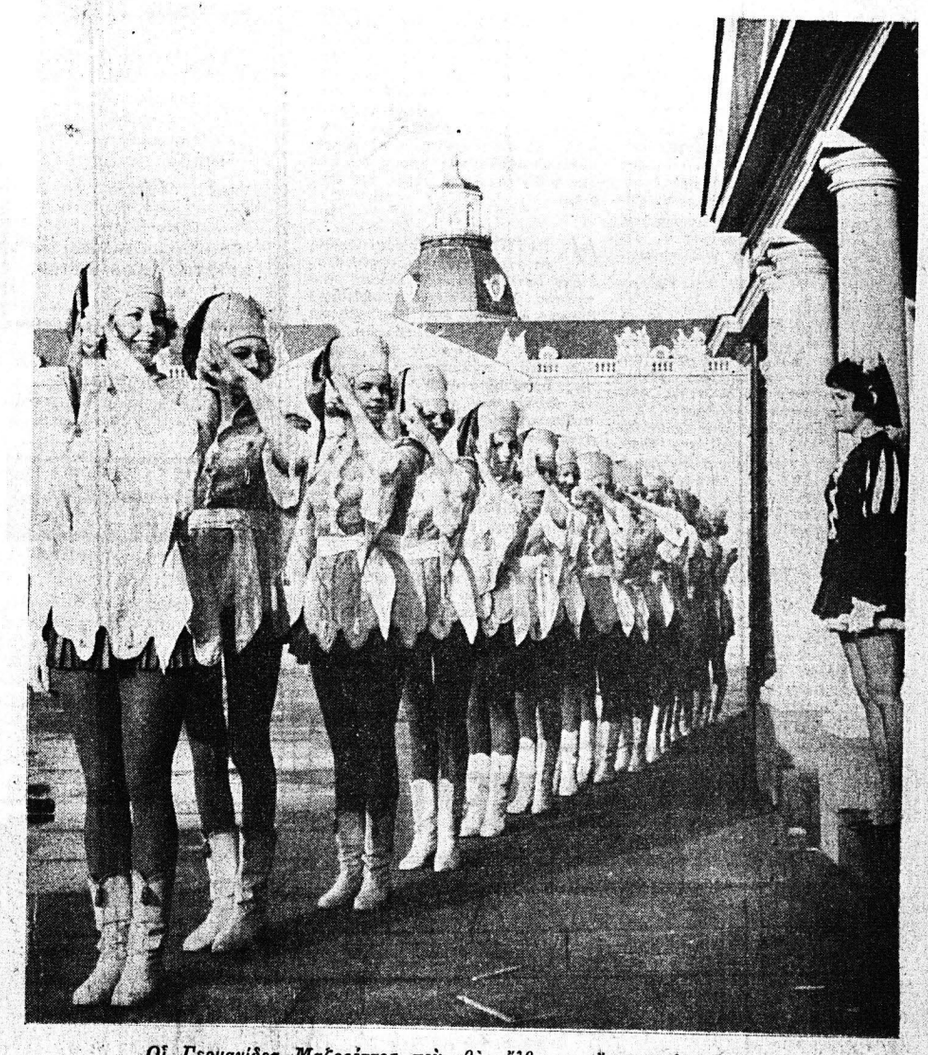

Οἱ Γερμανίδες Μαζορέττες ποὺ θὰ ἔλθουν αὔριο στὴν Πάτρα

Μακάριος καὶ Ντενκτὰς θὰ κάμουν σήμερα δηλώσεις γιὰ τὴ χθεσινὴ συνάντησή τους

Ἐπίμαχο θέμα οἱ ἐξουσίες τῆς κεντρικῆς κυβερνήσεως

ΛΕΥΚΩΣΙΑ, (Α.Π.Ε.). Ὁ πρόεδρος τῆς Δημοκρατίας Ἀρχιεπίσκοπος Μακάριος θὰ προεδρεύση στὶς 10.30 σήμερα κοινῆς συνεδριάσεως τοῦ Ἐθνικοῦ καὶ Ὑπουργικοῦ Συμβουλίου, κατὰ τὴν ὁποία θὰ ἐνημερώση τὰ μέλη τους γιὰ τὴν χθεσινὴ συνάντησή του μὲ τὸν Τουρκοκύπριο ἡγέτη Ντενκτάς, παρουσίᾳ τοῦ γενικοῦ γραμματέως τοῦ ΟΗΕ κ. Βαλντχάϊμ.

Ὁ Μακαριώτατος θὰ δώση στὶς 12.30 τὸ μεσημέρι συνέντευξη Τύπου.

Ἐξ ἄλλου, ἀνεκοινώθη ὅτι ἡ Πρέσβις Κόνφερένς τοῦ γενικοῦ γραμματέως τοῦ ΟΗΕ θὰ δοθῆ στὶς 9 τὸ πρωῒ στὸν διεθνῆ ἀεροδρόμιο Λευκωσίας τοῦ δὲ Τουρκοκυπρίου ἡγέτου Ντενκτάς στὶς 3 τὸ ἀπόγευμα στὴν Τουρκικὴ συνοικία τῆς Λευκωσίας.

Ἔχουν γίνει διευθετήσεις, ὅπως τὴν συνέντευξιν Τύπου τοῦ Τουρκοκυπρίου ἡγέτου παρακολουθήσουν καὶ Ἑλληνοκύπριοι δημοσιογράφοι, καθὼς καὶ ἀπεσταλμένοι ἀθηναϊκῶν ἐφημερίδων, ποὺ εὑρίσκονται στὴ νῆσο.

Ο κ. ΒΑΛΝΤΧΑΪΜ

ΛΕΥΚΩΣΙΑ, (Α.Π.Ε.). Ὁ γενικὸς γραμματεὺς τοῦ ΟΗΕ κ. Βαλντχάϊμ ἔφθασε στὶς 2 μ.μ. ἀκριβῶς στὸ ἀεροδρόμιο Λάρνακος γιὰ νὰ παραστῆ στὴ συνάντηση τοῦ Προέδρου Μακαρίου μὲ τὸν Τουρκοκύπριο ἡγέτη Ντενκτὰς ποὺ ἔγινε στὶς 6.30 τὸ ἀπόγευμα στὸ Ἀρχηγεῖο τῆς Εἰρηνευτικῆς Δυνάμεως στὴ Λευκωσία.

Τὸν κ. Βαλντχάϊμ ὑπεδέχθησαν στὸ ἀεροδρόμιο ὁ ὑπουργὸς ἐξωτερικῶν κ. Χριστοφίδης, ὁ γενικὸς διευθυντὴς τοῦ ὑπουργείου ἐξωτερικῶν κ. Πελαγίας, ὁ εἰδικὸς ἀντιπρόσωπος τοῦ στὴν Κύπρο κ. Γκουελλάρ, ὁ διοικητὴς τῆς Εἰρηνευτικῆς Δυνάμεως στρατηγὸς Κουν, καὶ ἄλλοι ἀξιωματοῦχοι τῶν Ἡνωμένων Ἐθνῶν.

Τὸ ἀεροπλάνο ἐστάθμευσε στὸ ἀκραῖο σημεῖο τοῦ διαύλου τοῦ ἀεροδρομίου Λάρνακος, ὁπόθεν εἶχαν ληφθεῖ αὐστηρότατα μέτρα ἀσφαλείας. Σὲ κανένα δημοσιογράφο δὲν ἐπετράπη νὰ πλησιάση τὴν περιοχὴ ἐνῶ δεκάδες ἔνοπλοι ἀστυνομικοὶ εἶχαν καταλάβει θέσεις πέριξ τοῦ ἀεροπλάνου.

Μετὰ τὴν κάθοδό του ἀπὸ τὸ ἀεροπλάνο, ὁ κ. Βαλντχάϊμ ἐπεβιβάσθη ἐλικοπτέρου ποὺ τὸν ἀνέμενεν ἐκεῖ καὶ ἀνεχώρησε γιὰ τὸ ἀρχηγεῖο τῶν Ἡνωμένων Ἐθνῶν, ποὺ εὑρίσκεται κοντὰ στὸ ἀεροδρόμιο Λευκωσίας.

Η ΒΑΣΙΚΗ ΔΙΑΦΟΡΑ

ΛΕΥΚΩΣΙΑ, (Α.Π.Ε.). Ὁ Τουρκοκύπριος ἡγέτης Ντενκτάς, ὁμιλῶν πρὸς ξένους δημοσιογράφους εἶπε χθὲς τὸ πρωῒ ὅτι κατὰ τὴ συνάντησή του μὲ τὸν πρόεδρο Μακάριο, «θὰ συζητήσουμε ὅ.τι θέλει ὁ Μακάριος».

Ὁ Ντενκτὰς ἐπετέθη ἐναντίον τοῦ Ἑλληνοαμερικανοῦ, γερουσιαστοῦ κ. Σαρμπάνη γιὰ τὴ δήλωσή του ὅτι δὲν πρόκειται νὰ ἐπικυρωθῆ ἡ Τουρκο—Ἀμερικανικὴ στρατιωτικὴ συμφωνία ἐπειδὴ συνηντήθησαν οἱ Μακάριος καὶ Ντενκτάς.

Ὁ κ. Σαρμπάνης, εἶπε, δὲν εἶναι Οὐάσιγκτων. Φωνὲς ἀάν κι' αὐτήν, ποὺ ἀκούγονται ἀπὸ τὶς Ἡνωμένες Πολιτεῖες, μᾶς λυποῦν ἀφάνταστα. Ὅλες οἱ χῶρες πρέπει νὰ μείνουν μακρυὰ ἀπὸ τὸ Κυπριακό. Ἡ Δύσις καὶ ἡ Ἀμερικὴ πρέπει νὰ μᾶς ἀφήσουν μόνους. Τὸ Κυπριακὸ θὰ τὸ λύσουμε ἐμεῖς ἐδῶ, ὄχι αὐτοί, φθάνει γιὰ ὅσα ὑποφέρει ὁ Λαὸς τῆς Κύπρου».

Στὶς ἴδιες δηλώσεις του ὁ Ντενκτάς:

—Ἀπεκάλυψε ὅτι θὰ παρουσιάση σημαντικὰ ἔγγραφα ἑπάνω στὸ θέμα τῶν ἀγνοουμένων.

—Ἐδήλωσε ὅτι ἂν καὶ οἱ δύο πλευρὲς ἐπιδείξουν καλὴ θέληση μπορεῖ ὅπως εἶπε, καὶ ὁ ἀρχιεπίσκοπος Μακάριος στὴ δήλωσή του πρὸς τὸ ΑΠΕ., νὰ βρεθῆ ἔδαφος γιὰ συμφωνία.

—Ἀνέφερεν ὅτι οἱ διαφορές μὲ τὴν Ἑλληνοκυπριακὴ πλευρὰ σχετίζονται περισσότερο μὲ τὴ Συνταγματικὴ διάρθρωση τοῦ Ὁμοσπονδιακοῦ Κράτους, παρὰ μὲ τὸ ἐδαφικό. Ἡ βασικὴ διαφορά, προσέθεσε, εὑρίσκεται στὶς δικαιοδοσίες τῆς Κεντρικῆς Κυβερνήσεως καὶ τῶν ὁμοσπόνδων πτερύγων.

ΛΕΥΚΩΣΙΑ. (ΑΠΕ). Στὶς 6.30 μ. μ. ἄρχισε, στὸ ἀρχηγεῖο τῆς Διεθνοῦς Εἰρηνευτικῆς Δυνάμεως στὴν Λευκωσία, παρουσία τοῦ γενικοῦ γραμματέως τοῦ ΟΗΕ κ. Βαλντχάϊμ, ἡ δεύτερη συνάντηση τοῦ προέδρου τῆς Δημοκρατίας, ἀρχιεπισκόπου Μακαρίου, μὲ τὸν Τουρκοκύπριο ἡγέτη κ. Ντενκτάς, ποὺ θεωρεῖται κρίσιμη καὶ ἀποφασιστικὴ γιὰ τὶς μελλοντικὲς ἐξελίξεις τοῦ κυπριακοῦ.

Αὐστηρὰ μέτρα ἀσφαλείας ἔχουν ληφθῆ στὴν περιοχὴ τοῦ διεθνοῦς ἀεροδρομίου Λευκωσίας, στὸν χῶρο τοῦ ὁποίου δίπλα σκεται τὸ ἀρχηγεῖο τῆς εἰρηνευτικῆς δυνάμεως.

Κατὰ μῆκος τῆς ὁδοῦ ἀπὸ τὸ κλειστὸ ἀπὸ τῆς τουρκικῆς εἰσβολῆς ἀεροδρόμιο Λευκωσίας εἶχαν συγκεντρωθῆ ἑκατοντάδες ἑλληνοκύπριοι, ποὺ χαιρετοῦσαν τὸν πρόεδρο Μακάριο, εὐχόμενοι σ' αὐτὸν ἐπιτυχία τῆς συναντήσεώς του μὲ τὸν κ. Ντενκτάς νὰ κατοστῆ δυνατὴ ἡ ἐπανάληψη οὐσιαστικῶν συνομιλιῶν.

Θὰ παύση νὰ ἶναι ἀσύδοτη ἡ ἀγορὰ

Νόμος κατὰ τῶν μονοπωλίων

ΔΗΛΩΣΕΙΣ κ. ΠΑΠΑΛΗΓΟΥΡΑ

ΑΘΗΝΑΙ. (ΑΠΕ). Τὴν οἰκονομικὴ καὶ εἰσοδηματικὴ πολιτική, ποὺ θὰ ἀκολουθήση στὸ 1977 ἡ κυβέρνηση, ἀνέλυσε ὁ ὑπουργὸς Συντονισμοῦ κ. Παπαληγούρας καὶ ἐξήγησε ταυτόχρονα τοὺς λόγους ποὺ τὴν ἐπιβάλλουν σὲ μιὰ σειρὰ δηλώσεις του.

Ὁ κ. ὑπουργὸς Συντονισμοῦ μίλησε μεταξὺ ἄλλων καὶ γιὰ τὸ νομοσχέδιο περὶ μονοπωλίων, τὸ ὁποῖο θὰ κατατεθῆ στὴ Βουλή. Τὸ νομοσχέδιο εἶπε, ἀποβλέπει στὴν ἀποτροπὴ τῆς ἐκμεταλλεύσεως τῆς ἀγορᾶς ἀπὸ μονοπώλια ἢ ὀλιγοπώλια. Θὰ ἀπαγορεύωνται οἱ συμφωνίες ποὺ ἀποβλέπουν στὸν καθορισμὸ τῶν τιμῶν τῶν προϊόντων μὲ παραμερισμὸ τοῦ ἀνταγωνισμοῦ.

Στόχοι τῆς πολιτικῆς τῆς κυβερνήσεως, εἶπε ὁ κ. Παπαληγούρας, εἶναι: Ἡ συγκράτηση τῶν τιμῶν νὰ μὴ σημειωθῆ κάμψη τῆς οἰκονομικῆς δραστηριότητος. Γιὰ νὰ ἐπιτευχθοῦν τὲ οἱ στόχοι αὐτοί, πρέπει νὰ ἀπαλλαγῆ ἡ οἰκονομία ἀπὸ παραμορφωτικὲς τῆς ὁμαλῆς λειτουργίας τῆς ἐπιδοτήσεως καὶ ἀπὸ παρασιτικὲς τάσεις καὶ νὰ ἀσκηθῆ λογικὴ καὶ μετρημένη εἰσοδηματικὴ πολιτική.

Γιὰ τὸ τελευταῖο θέμα εἶδικά, ἀφοῦ ἀνέφερε μέτρα ποὺ ἐλήφθησαν σὲ ἄλλες χῶρες, εἶπε, τὴν στιγμὴ ποὺ οἱ ὁλικὲς ἀμειδόμενοι ἐπιδεικνύουν ἀπτοσυνκράτηση (ἐθνικὴ σύλληψη σύμβαση) δὲν εἶναι ἐπιτρεπτὸ ἀμειδόμενοι ὅσοι ἐκαρδεύουν περισσότερα (ὑπάλληλοι Τραπεζῶν— ἐπιχειρήσεις κοινῆς ὠφελείας κλπ.) νὰ ἐπιδείξουν μικρότερη αὐτοσυγκράτηση. Διεκδικήσεις παράλογες, θὰ ὡδηγοῦσαν τὴ χώρα σὲ καλπάζοντα πληθωρισμὸ ἢ σὲ διεθνῆ χρεωκοπία.

Ὁ κ. Παπαληγούρας ἐπανέλαβε ὅτι ἡ κυβέρνηση δὲν θὰ καταφύγη στὴν λήψη μέτρων, ὅπως συμβαίνει σὲ ἄλλες χῶρες. Ἡ πολιτικὴ τῆς στηρίζεται στὶς ἀρχὲς τῆς ἐλευθέρας οἰκονομίας, ὄχι ὅμως ἀσύδοτης καὶ ἀνεξέλεγκτης ἀγορᾶς.

Διὰ τὶς ἐπιδοτήσεις στὸ κύκλωμα κτηνοτροφῆς— κτηνοτροφικὰ προϊόντα, εἶπε ὅτι μὲ τὸ σύστημα αὐτό, οὐσιαστικὰ ἐπιδοτοῦμε τὸν ξένο παραγωγό. Ἡ σταδιακὴ κατάργησή τους θὰ ἐνισχύση τὴν ἐγχώρια παραγωγή. Ἐξ ἄλλου, ὅποιος θέλει ἀρνὶ γάλακτος ἐκτὸς ἐποχῆς, θὰ πρέπει νὰ τὸ πληρώνη. Καὶ δὲν εἶναι νοητὴ ἡ ἐπιδότηση τοῦ καταναλωτῆ ἀπὸ τὸν παραγωγό.

Ἡ ἐπιδότηση τοῦ κρέατος μοσχαριοῦ κατὰ 10 δρχ. τὸ κιλό, εἶχε σὰν συνέπεια νὰ καλύπτη ὁ προϋπολογισμὸς τὴ διαφορά, δηλαδὴ τὸ κοινωνικὸ σύνολο, ποὺ σημαίνει ὅτι ὁ οἰκονομός πληρώνει τὸν σπάταλο.

Ὁ κ. Παπαληγούρας ὡμίλησε ἐπίσης διὰ τὶς παρασιτικὲς δραστηριότητες ποὺ ἐπιβαρύνουν ἀδικαιολόγητα τὸν τιμάριθμο. Καὶ ἐτόνισε ὅτι τὰ μέτρα ποὺ ἐξηγγέλθησαν γιὰ τὸν ἔλεγχο τῶν τιμῶν, καὶ τὴν προστασία τῆς καταναλώσεως θὰ ἐφαρμοσθοῦν.

Ἡ Σοβ. Ἕνωση διαθέτει κάποιο πλεονέκτημα γιὰ πυρηνικὸ πόλεμο

ΓΝΩΜΗ ΑΜΕΡΙΚΑΝΟΥ ΠΤΕΡΑΡΧΟΥ

ΒΟΝΝΗ. (ΑΠΕ). Ἡ Σοβιετικὴ Ἕνωση εἶναι σὲ θέση νὰ ἐξαπολύση παγκόσμιο πυρηνικὸ πόλεμο, νὰ ἐπιδιώση καὶ τελικὰ νὰ βγῆ κερδισμένη μὲ ἕνα ἀποφασιστικὸ πλεονέκτημα ἔναντι ὅλων τῶν ἄλλων χωρῶν.

Τοῦτο ὑποστηρίζει ὁ πτέραρχος Τζώρτζ Ζῆγκαν, πρώην διευθυντὴς τῆς Ὑπηρεσίας Πληροφοριῶν τῆς ἀμερικανικῆς ἀεροπορίας, σὲ συνέντευξή του, ποὺ δημοσιεύεται στὴν δυτικογερμανικὴ συντηρητικὴ ἐφημερίδα «Ντὶ Βέλτ», τοῦ συγκροτήματος Σπρίνγκερ.

Ὁ πτέραρχος φρονεῖ ὅτι ἡ Σοβιετικὴ Ἕνωση θὰ εἶναι σὲ θέση νὰ συγκροτήση μία οἰκονομία πολὺ πιὸ ἰσχυρὴ ἀπὸ τὴν Ἡνωμένων Πολιτειῶν, μετὰ τὰ ἀντίποινα τῆς Δύσεως καὶ βασίζει τὴ γνώμη του σὲ πληροφορίες ποὺ ἐπεξεργαζόταν ἀπὸ τὸ 1972 ἕως τὸ 1976.

Κατὰ τὸν πτέραρχο Ζῆγκαν, τὸ πλεονέκτημα τῶν Σοβιετικῶν βασίζεται σὲ μιὰ καλύτερη τεχνικὴ ἐκτοξεύσεως τῶν στρατηγικῶν καὶ τακτικῶν πυραύλων, καθὼς καὶ σὲ ἕνα πολὺ ἀναπτυγμένο σύστημα πολιτικῆς ἀμύνης.

Ὅσον ἀφορᾶ τοὺς πυραύλους, ὁ πτέραρχος ὑποστηρίζει ὅτι οἱ Σοβιετικοὶ ἐκτοξευτῆρες μποροῦν νὰ χρησιμοποιηθοῦν πολλὲς φορές, χωρὶς νὰ ὑποστοῦν ζημίες, χάρη στὴ μέθοδο ἐκτοξεύσεως μὲ πίεση ἀερίων ποὺ συνοδεύεται μὲ πυροδότηση τοῦ πυραύλου στὴν ἀτμόσφαιρα.

Ὅσον ἀφορᾶ τὸ θέμα τῆς πολιτικῆς ἀμύνης, ὁ πτέραρχος Ζῆγκαν βεβαιώνει ὅτι σημαντικὰ προστατευτικὰ μέτρα ἔχουν ληφθῆ γύρω ἀπὸ τὶς σοβιετικὲς βιομηχανικὲς ἐγκαταστάσεις καὶ σὲ περίπτωση πυρηνικοῦ πολέμου, οἱ ἀπώλειες τοῦ ἀμερικανικοῦ πληθυσμοῦ θὰ εἶναι ἀπὸ 10 ἕως 40 φορὲς μεγαλύτερες ἀπὸ ἐκεῖνες ποὺ θὰ ὑποστοῦν οἱ Σοβιετικοί.

Δέν θὰ ἐπέμβη ἡ κυβέρνηση στὸν φοιτητικὸ συνδικαλισμὸ

ΑΘΗΝΑΙ, (ΑΠΕ). Δὲν ὑπάρχει πρόθεση τῆς Κυβερνήσεως νὰ ἐπέμβη στὸ Φοιτητικὸ Συνδικαλισμό, ἐδήλωσε ὁ ὑπουργὸς Παιδείας κ. Γ. Ράλλης.

Ἀναφερόμενος σὲ δημοσίευμα ἐφημερίδος ἐτόνισε τὰ ἀκόλουθα:

«Ὅσα ἀναγράφονται στὸ σημερινὸ (χθεσινό) «Βῆμα» σχετικὰ μὲ προσπάθεια τοῦ Ὑπουργείου νὰ ἐπέμβει στὸ Φοιτητικὸ Συνδικαλισμό, δὲν ἀνταποκρίνονται στὶς προθέσεις μου. Ἐπίσης ἡ ἐπιτροπὴ ποὺ διατυπώνει τὸν νόμο πλαίσιο δὲν προτείνει νὰ θιγοῦ