ΣΗΜΕΙΩΜΑΤΑΡΙΟ

ΕΧΕΙ καὶ ὁ Φεβρουάριος τὰ λαογραφικά σχόλιά του, τὰ ὁποῖα ἐκφράζουν τὴν λαϊκὴν στάσιν ἐναντι τῆς ἀλλαγῆς τοῦ μηνός. Ὁ Φεβρουάριος, κοινῶς Φλεβάρης, λέγεται καὶ Φλεγάρης, διότι «ἀνοιγεται τὶς φλέβες τοῦ νεροῦ». Ἐπειδὴ κατὰ τὸν μῆνα τοῦτον ἀναβρύζουν τὰ πολλὰ νερὰ ἐσχηματίσθη ἡ παροιμία «Φλεβάρη φλέβες μ' ἄνοιξες». Τὸν Φλεβάρη ὁ λαὸς τὸν ὠνόμασε καὶ Κουτσοφλέβαρον, διότι κατὰ τὴν παράδοσιν ὁ Μάστης ἐξανεσίσθη ἀπὸ αὐτὸν δύο ἡμέρας καὶ κατὰ ταύτας «ἐπάγωσε τὴ γριά». Εἶναι γνωστὴ καὶ ἡ παροιμία: «Ὁ Κουτσοφλέβαρος ἤβαλε τὴ γριὰ στὸ χάρκωμ' ἀπὸ κάτω». Ἀπὸ τὴν κατάστασιν τοῦ καιροῦ κατὰ τὰς τρεῖς πρώτας ἡμέρας τοῦ μηνὸς μαντεύονται περὶ καλοκαιρίας ἢ «κλοκαιρίας καθ' ὅλον τὸν μῆνα. «Τρεῖς κακές, ὅλες κακές καὶ τρεῖς καλές, ὅλες καλές». Ἐπειδὴ ἀπὸ τῆς 15ης ἡμέρας καὶ μετὰ καιρὸς εἶναι καλύτερος, λέγεται ἡ παροιμία: «Στὶς δέκα πέντ' ἀπ' τὸ Φλεβάρη βαρεῖ τὸ ἀλογο πεδάρι» καὶ «Στὶς δέκα ἐφτὰ τοῦ Φλεβαριοῦ θὰ ξεσταθῆ τὸ νύχι τοῦ βοδιοῦ». Εἶναι δὲ κοινὴ ἡ παροιμία: «Ὁ Φλεβάρης κι' ἂν φλεβίσῃ καλοκαίρι θὰ μυρίσῃ. Μὰ ἂν τύχῃ καὶ κακιστῆ ὡς τὸ γόνα θὰ χιονίσῃ». Ὁ Φεβρουάριος ἀρχίζει μὲ τρεῖς ἑφάτες, αἱ ὁποῖαι λέγονται Συμόγιοτα, τοῦ Ἁγίου Ἱερόθεου τῆς Ὑποπαντῆς καὶ τοῦ Ἁγίου Συμεών. Τὴν 10ην Φεβρουαρίου ἑορτάζεται ἡ γιορτὴ τοῦ Ἁγίου Χαραλάμπους. Εἰς τὴν Σιατίστην τὴν ἡμέραν αὐτὴν γιορτάζει τὸ ἐξωκκλήσιον τοῦ Προφήτου Ἠλιοῦ. Εἶναι μία παλαιὰ ἐκκλησία, ἡ ὁποία ἐκτίσθη τὸ ἔτος 1741. Εἶναι μαζὶ κτισμένα καὶ τὰ δύο ἐξωκκλήσια. Εἰς τὸν περίβολον τοῦ Προφήτου Ἠλιοῦ ἐτάφη τὸ ἔτος 1746 ὁ Σιατιστεὺς πατριάρχης Ἀχείδος (Α' Ἰουστινιανὸς Ἀχείδος) Ζωγράφος, ὁ ὁποῖος ἐπόθησε νὰ ἐνταφιασθῆ μὲ τὸν τίτλον «Πρόεδρος καὶ μητροπολίτης Σιατίστης καὶ Σιατίστης». Τὴν 11ην Φεβρουαρίου ἑορτάζεται ὁ Ἅγιος Βλάσιος. Τὴν 23ην Φεβρουαρίου εἶναι ἡ γιορτὴ τοῦ Ἁγίου Πολυκάρπου καὶ κατὰ τὴν ἡμέραν αὐτὴν «κλαδεύομε τὶς κληματαριές, γιὰ νὰ κάνουμε πολλὰ σταφύλια».

Οἱ ΝΕΟΙ θεωροῦν πάντα τοὺς μεσήλικες καὶ τοὺς ἡλικιωμένους ὡς «ξεπερασμένους». Ἀλλὰ καὶ μεταξὺ τῶν νέων γίνονται διακρίσεις. Ὑπάρχουν οἱ συντηρητικοί, οἱ ὁρμητικοί, οἱ νέοι τῶν ἄκρων, οἱ «μοντέρνοι» κλπ. Ποῖος ἄνθρωπος, ὅμως, θεωρεῖται «μοντέρνος»; Κατὰ τὴν ἄποψη ἑνὸς ἐπιστήμονος, μὲ παγκόσμιο κῦρος θεωρεῖται ἕναν ἄνθρωπο «μοντέρνο», ἂν ὁ προσανατολισμός του στὸν χῶρο τῆς γνώμης εἶναι δημοκρατικός. Ἐννοοῦμε μ' αὐτὸ ὅτι ὁ ἄνθρωπος αὐτὸς δείχνει νὰ ἔχῃ συνείδηση τῆς ποικιλίας τῶν στάσεων καὶ τῶν ἀντιλήψεων γύρω του καὶ δὲν συντάσσεται μὲ τὴν ἄποψη ὅτι ὅλοι γενικὰ πρέπει νὰ σκέπτωνται τὸ ἴδιο, καὶ μάλιστα ὅπως αὐτός. Ὁ ἐκσυγχρονισμένος ἄνθρωπος εἶναι ἱκανὸς νὰ ἀναγνωρίζῃ τὸ θετικὸ στοιχεῖο σὲ διάφορες γνώμες καὶ δὲν φοβᾶται ὅτι ἡ ὕπαρξη τῶν διαφορῶν ἀπειλεῖ νὰ ὑπονομεύσῃ τὴν δικὴ του θεώρηση τοῦ κόσμου. Ἐπίσης, δείχνει λιγώτερο τὴν τάση νὰ πλησιάζῃ τὶς γνώμες τῶν ἄλλων μὲ τρόπο αὐταρχικὸ ἢ σύμφωνα μὲ τὴν ἱεραρχηση τῶν προσώπων καὶ τῶν τραγμάτων. Δὲν παραδέχεται αὐτόματα τὴν γνώμη ἐκείνων ποὺ στέκουν πάνω ἀπὸ τὸν ἴδιο στὴν ἱεραρχία τῆς ἐξουσίας καὶ δὲν ἀπορρίπτει ἀνεξέλεγκτα τὶς γνώμες ὅσων βρίσκονται σὲ ἐνδεικτικὰ χαμηλότερη βαθμίδα ἀπὸ τὴν δική του. Γιὰ νὰ ἐφαρμόσωμε τὰ κριτήρια καὶ τὶς στάσεις αὐτές, θέτομε τὸ ἐρώτημα στὰ ἄτομα, ἂν τὸ βρίσκουν σωστὸ νὰ ἔχουν γνώμη διαφορετικὴ ἀπὸ ἐκείνη ποὺ προύχοντα τοῦ γραφείου ἢ ἄλλου παραδοσιακοῦ ἡγέτη, ὡς καὶ τὸ ἐρώτημα ἂν νομίζουν ὅτι ἀξίζει νὰ λογαριάζεται ἡ γνώμη τῆς συζύγου ἢ τοῦ νεαροῦ γιοῦ στὴν συζήτηση ἐπάνω σὲ θέματα κοινοῦ ἐνδιαφέροντος. Οἱ ἀπαντήσεις στὰ ἐρωτήματα αὐτὰ συνιστοῦν ἕνα ὄντως εὐαίσθητο δείκτη ποὺ βοηθᾶ νὰ διακρίνωμε τὸν ἕνα τύπο ἀνθρώπου ἀπὸ τὸν ἄλλο, τὸν σύγχρονο ἀπὸ τὸν παραδοσιακό.

Ο ΠΟΤΑΜΟΣ Ἀχελῶος ἔχει ἰδιαιτέραν θέσιν εἰς τὴν ποίησιν καὶ γενικώτερον εἰς τὴν λογοτεχνίαν τῆς πατρίδος μας. Πρῶτον ὁ Διονύσιος Σολωμός, ἀναφερόμενος εἰς τὸ γνωστότατον περιστατικὸν τῆς διαβάσεως τοῦ Ἀχελῶου ὑπὸ τῶν Τούρκων, μετὰ τὴν ὁπωτυχίαν τῆς ἀδόξου Α' πολιορκίας τοῦ Μεσολογγίου, τὸ 1822, ἀντελήφθη ὅτι ἐκεῖνο τὸ ἱστορικὸν συμβὰν θὰ ἔδιδε ἀφορμὴν διὰ τοὺς λογοτέχνας νὰ δημιουργήσουν ἀνάλογα ἔργα. Χαρακτηριστικὸς ἔγραψεν. «Αὐτὴ ἡ ἱστορία (τοῦ τετραμεροῦς πράγματος δηλαδὴ τοῦ Ἀχελῶου) νλήγορα θέλει πλουτίσει καὶ τὴν γλῶσσαν μας καὶ τὴν φιλολογίαν μας», ὅπως ἔγραψε ἀπὸ τὶς σημειώσεις τοῦ «Ἐθνικοῦ Ὕμνου». Καὶ πρῶτος ὁ ἴδιος ἀντλήθηκε ἴσως τὴν ἔμπνευσή του ἀπὸ τὴ διάβαση τῆς Ἐρυθρᾶς Θαλάσσης τῶν Ἑβραίων, κοβὼς σὰ τὴ ἐξιστορεῖται στὸ βιβλίο τῆς Ἐξόδου «ξῆμον καὶ ἀναβάτην ἔρριψεν εἰς θάλασσαν», ἐκμετταλεύτηκε ποιητικὰ τὸ γεγονὸς καὶ ἐμπνεύστηκε τὶς θυμήσεις ἐκείνες 103—112 στροφὲς τοῦ «Ὕμνου» τοῦ.

Ο θάνατοι πολιτικῶν προσωπικοτήτων τῆς Ἑλλάδος ἐγίνον τὸ ἀλλότε θέμα ποιητικῆς δημιουργίας. Χασκετοιστικὸν δὲ ἴσως παράδειγμα εἶναι ἡ περίπτωσις τοῦ Ἀλεξάνδρου Κουμουνδούρου, ὁ ὁποῖος ἀπέθανε τὴν 26ην Μαρτίου 1883. Ὁ Τρικούπης ὡς πρωθυπουργὸς ἐπιλήφθη τῆς ἀποδόσεως ὅλων τῶν τιμῶν πρὸς τὸν ἐπιφανῆ Μεσσήνιον πολιτικὸν καὶ ἐξεφώνησε μὲ χίστης σημασίας ἐπικήδειον λόγον, ἡ δὲ ἐπιθώρησις «Ἀριστοφάνης» ἐδημοσίευσε ποίημα τοῦ Γεωργίου Σουρῆ. Ἡ ζωὴ τῶν πολιτικῶν ἀνδρῶν εἶναι κατὰ κανόνα δύσκολος παντοῦ, μιὰ τοιαύτη δὲ ἔστω καὶ μεταθανάτιος μεταχείρισις εἶναι κάτι.

Ο ΣΥΜΠΟΛΙΤΗΣ

ΗΜΕΡΟΝΥΚΤΙΑ

ΤΡΙΤΗ
15
ΦΕΒΡΟΥΑΡΙΟΥ

Παρῆλθον 46 ἡμέραι
Ὑπολείπονται 319
Σελήνη 27 ἡμερῶν
Ἀνατολὴ 7.16'
Δύσις 6.03'
Ὀνησίμου ἀποστόλου,
Εὐσεβίου ὁσίου

Η ΗΜΕΡΑ ΤΩΝ ΠΑΤΡΩΝ

—ο—

Ἰδιοκτήτης
ΑΝΝΑ ΧΡ. ΡΙΖΟΠΟΥΛΟΥ
Βησσαρίωνος 4, Ἀθῆναι

—ο—

Ἐκδότης—Διευθυντής
ΧΡΙΣΤΟΣ Α. ΡΙΖΟΠΟΥΛΟΣ
Τσαμαδοῦ 47

—ο—

Ἀρχισυντάκτης
ΝΙΚΟΣ ΠΟΛΙΤΗΣ
Φιλοποίμενος 18

—ο—

Προϊστάμενος
Γραφείων—Τυπογραφείων
ΧΡΙΣΤΟΣ ΑΘΑΝΑΣΙΟΥ
Φιλικῶν 2

Χρονικὸν

15η ΦΕΒΡΟΥΑΡΙΟΥ

1564. Θάνατος τοῦ Μιχαὴλ Ἀγγέλου. Γέννησις τοῦ Γαλιλαίου.

1778. Αἱ 13 πρῶται Πολιτεῖαι τῆς Ἀμερικῆς κυρώνουν τὸ Σύνταγμα τῆς Ὁμοσπονδίας.

Ο ΑΓΙΟΣ ΤΗΣ ΗΜΕΡΑΣ

Η ΜΝΗΜΗ ΤΟΥ ΑΠΟΣΤΟΛΟΥ ΟΝΗΣΙΜΟΥ.

Ἦτο σύγχρονος τοῦ Ἀποστόλου Παύλου μὲ τὸν ὁποῖον συνεδέθη διὰ φιλίας. Ὁ Ὀνήσιμος ἀσπασθεὶς αὐτῶ τὴν χριστιανικὴν διάδοσιν τοῦ Εὐαγγελίου ἔλαβε μαρτυρικὸν θάνατον.

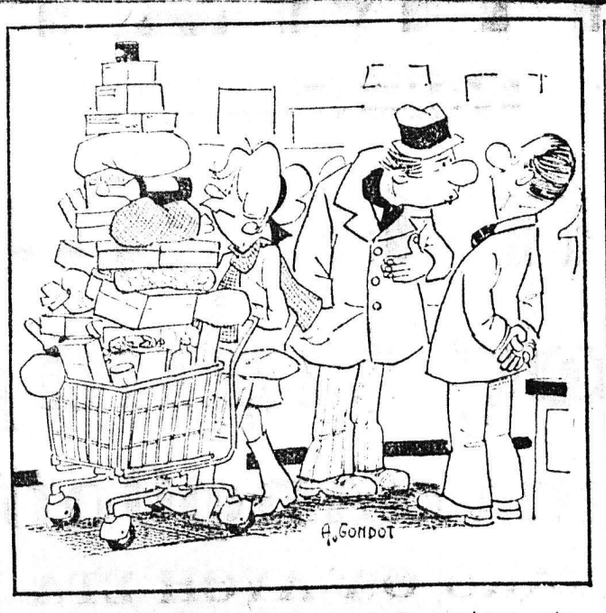

—Μὲ τέτοια πελάτισσα, θὰ ἔπρεπε νὰ τῆς στρώσετε κόκκινο χαλί...

ΤΟ ΣΤΑΥΡΟΛΕΞΟ

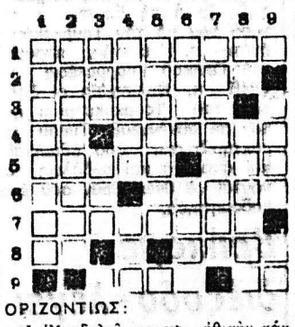

ΟΡΙΖΟΝΤΙΩΣ:

1 Ὑποδηλοῖ, μεταφ., ἠθικὴν κάμψιν.
2. Βρετανὸς στρατάρχης, ἀπολεσθεὶς κατὰ τὸν Α' παγκόσμιον πόλεμον.
3. Δὲν εἶναι ὁ τρόπος ποὺ φέρεσθαι τῶν τέντυ—μπόϋς (αἰτ.).
4. Φθόγγος τῆς μουσικῆς κλίμακος — Γάλλος ποιητὴς καὶ δραματικὸς συγγραφεὺς (1864 — 1918).
5. Μεγάλη νῆσος τῶν Φιλιππίνων εἰς τὸν Δ. Εἰρηνικὸν Ὠκεανὸν — Πρόθεσις.
6. Ἐκφράζει τὰς ἀπόψεις μερίδος τῶν ἀριστερῶν — Ἱερατικὸς τίτλος τῆς Καθολικῆς Ἐκκλησίας.
7. Γερμανὸς μηχανικός, ἱδρυτὴς τῆς μεγάλης ἠλεκτρικῆς ἑταιρίας AEG.
8. Ἕνας ἀριθμὸς ὀπτικῶς — Ἀντιστρόφως, ξενικῆς προελεύσεως γυναικεῖον ὄνομα.
9. Τύπος γερμανικοῦ αὐτοκινήτου — Ἄρθρον.

ΚΑΘΕΤΩΣ:

1. Ἰταλὸς πολιτικός, ἡγηθεὶς πλείστων μεταπολεμικῶν κυβερνήσεων.
2. Ἀοχαία πόλις τῆς Ἀρκαδίας, σταρὰ τὴ σημερινὴν κωμόπολιν Κατοχή.
3. Προτάσσεται πλείστων θελγικῶν ἐπωνύμων — Ἐπιδρᾶ τοὺς ἀνέργους ναυτεργάτας (ἀρχικά).
4. Πατρὶς τοῦ ποιητοῦ Ἡσιόδου — Ἀρχικὰ ἀνωτάτου πνευματικοῦ ἱδρύματος τῆς χώρας μας.
5. Πόλις τῆς Ἀφρικῆς, πρωτεύουσα τοῦ ἱσπανικοῦ Μαρόκου.
6. Λεπτάταταν καμάτιεν, εἰς τὴ γενικὴν — Ποταμὸς τῆς Ν. Ἀφρικῆς, παραπόταμος τοῦ Ὀράγγη.
7. Κυκλοφοροῦν εἰς πολλὰς χώρας τῆς Ν. Ἀμερικῆς.
8. Εἶναι ἀπαραίτητον εἰς ἕνα μαγαζὶ (ἠχητ.) — Ἕνα ἐπίρρημα τῆς δημοτ. ποὺ σημαίνει «καλὴν κακῶς» (μεταφ.).
9. Ἀοιθμητικὸν εἰς τὴν δημοτ. — Ἀρχαῖον ὑποθετικόν.

Η ΛΥΣΙΣ εἰς τὴν 7ην σελίδα

ΕΡΩΤΗΣΕΙΣ

1. Τί καλεῖται βλαισόπους;
2. Τί εἶναι ἡ βλαττίς;
3. Τί εἶναι τὸ γαλίον;

ΑΠΑΝΤΗΣΕΙΣ εἰς τὴν 7ην σελ.

ΠΡΟΒΛΗΜΑ

Δύο ἄτομα, ἐτέλειωσαν τὸ αὐτὸ κεφάλαιον. Ὁ Α' πρὸς 32% καὶ ὁ Β' τὸ 25%. Δεθέντος ὅτι εἰς ἕν ἔτος καὶ 7 μῆνας ὁ Α' ἔλαβε 266 δρχ. περισσότερον τόκον, ποῖον ἦτο τὸ κεφάλαιον ἑκάστου;

Η ΛΥΣΙΣ εἰς τὴν 7ην σελίδα.

Φιλοσοφία

—Ἡ συκοφαντία εἶναι ἡ ἐκδίκηση τοῦ ἄναντρου.

ΣΑΜ ΤΖΟΝΣΟΝ

Χιοῦμορ

Ὁ ὑπάλληλος·

—Ξέρετε, ἀφεντικό, θὰ φύγω ἀπὸ τὸ μαγαζί. Ἡ γυναίκα σας μοῦδωσε δυὸ χαστούκια.

—Ἂν τὸ πάρης ἔτσι, ἐγὼ θὰ ἔπρεπε νὰ εἶχα φύγει ἑκατὸ φορὲς ὡς τώρα!

Ὁ Στίχος

Η ΝΥΜΦΗ

Ἦταν ὄμορφη, γλυκειά, γαλανομάτα
κι' ἀπάνω της σκαρφάλωναν πουλιὰ
ὅλα ζωή, χαρά, φωνὴ γεμάτα
χορεπηδοῦσαν γύρω στὴν πεδιά.

Μὲ φώναζε: ἔλα κι' ἐσὺ μικρὴ ψυχὴ
παῖζε μὲ τὰ ἄνθη ποὺ ἔχω στὸ πεδί.
πιάσου κι' ἐσὺ μικρὴ ἀπ' τὴν δαν
Μὴ θὲς νὰ πᾶς ψηλὰ στὸ ἀδειανὸ
Σὰν τὸ θὲς τόσο πολὺ λοιπὸν ἀνέβα.
Θᾶσαι ὅμως μόνη πιὸ κοντὰ στὴν πλάνη
σὰν πάλι βαρεθῆς κατέβα...

Καὶ σὰν πεθεῖς νὰ φθάσῃς τὸ στεφάνι
ποῦχω στὰ μαλλιά, κι' ἄλλο πολὺ ἀνέβα.
Μὰ ἐκεῖ... ποτὲ κανεὶς ἐκεῖ δὲν φθάνει.

ΜΑΡΙΑ ΔΑΛΗ

ΚΑΤΣΑΙΤΗΣ

ΚΟΣΤΟΥΜΙΑ ΕΤΟΙΜΑ, ΗΜΙΕΤΟΙΜΑ ΚΑΙ ΕΠΙ ΠΑΡΑΓΓΕΛΙΑ ΚΑΙ Ο,ΤΙ ΑΦΟΡΑ ΕΝΑΝ ΑΝΔΡΑ
ΣΕ ΚΑΤΑΠΛΗΚΤΙΚΕΣ ΤΙΜΕΣ
ΜΕΙΖΩΝΟΣ ΚΑΙ ΠΑΝΤΑΝΑΣΣΗΣ
ΓΩΝΙΑ, ΕΝΑΝΤΙ ΔΗΜΑΡΧΙΑΣ, ΠΑΤΡΑΙ

ΚΩΝ. ΤΖΕΡΜΠΙΝΟΣ

Νεοσσοὶ κρεατοπαραγωγῆς, αὐγοπαραγωγῆς ἀρίστης ποιότητος
Ποικιλία χρωμάτων
ΙΔΙΟΚΤΗΤΑ
ΠΤΗΝΟΤΡΟΦΕΙΑ -ΕΚΚΟΛΑΠΤΗΡΙΑ
ΠΡΑΤΗΡΙΟΝ Ρ. ΦΕΡΑΙΟΥ 43
ΤΗΛΕΦ. 273-692

Κλειδιά κλειδωνιὲς λουκέτα

Κατασκευὴ κλειδιῶν σὲ 2 λεπτά

Ἐὰν κλειδωθῆκατε ἔξω, ἐὰν χάσατε τὰ κλειδιά σας ἐὰν χάλασε ἡ κλειδαριά σας, τηλεφωνήστε μας νὰ σᾶς ἐξυπηρετήσωμεν στὰ τηλέφωνα: 275—006 καὶ 271—443.

ΤΟ ΠΛΕΟΝ ΣΥΓΧΡΟΝΟ ΚΑΙ ΟΡΓΑΝΩΜΕΝΟ
ΚΛΕΙΘΡΟΠΟΙΕΙΟΝ ΤΩΝ ΠΑΤΡΩΝ

μὲ τὴν μεγαλυτέραν συλλογὴν κλειδιῶν. Κατασκευάζονται κλειδιὰ μέσα σὲ ἕνα λεπτὸ μὲ ἐξ.κὰ ἠλεκτρονικὰ αὐτόματα μηχανήματα νεωτάτου τύπου ἀπολύτου ἀκριβείας.
Βαφαί — Στιλβώσεις ὑποδημάτων—τσαντῶν μὲ εὐρωπαϊκὰ βερνικοχρώματα τελείως ἀνεξίτηλα.

ΙΩΑΝΝΟΥ ΒΛΑΧΟΥ
ΡΗΓΑ ΦΕΡΑΙΟΥ — ΚΟΛΟΚΟΤΡΩΝΗ 13
(Κάτω μέρος πλατείας Ὄλγας) τηλ. 275—006

ΑΧΤΥΠΗΣ-ΤΟΥΡΣ
ΠΥΡΓΟΣ

Τὰ 12 ὑπερπολυτελῆ πούλμαν τῶν 54, 50, 46, 30 καὶ 24 θέσεων εἶναι πάντοτε στὴ διάθεσή Σας
Ὅλα AIR. CONDITIONED, μοντέλα 1973)74)75)76
● Ἀναλαμβάνομεν τὴ διοργάνωση ἐκδρομῶν
● Ὀδηγοὶ ἄψογοι. Τιμὲς ἀσυναγώνιστες
Τηλεφωνήσατε στὰ τηλέφωνα 0821)23—244 26-301, 26-302 καὶ 26-303
Οἰκίας: 22-179 καὶ 23-289. TELEX 37112. Καὶ θὰ ἔχετε τέλεια ἐξυπηρέτηση καθ' ὅλα τὸ 24ωρο

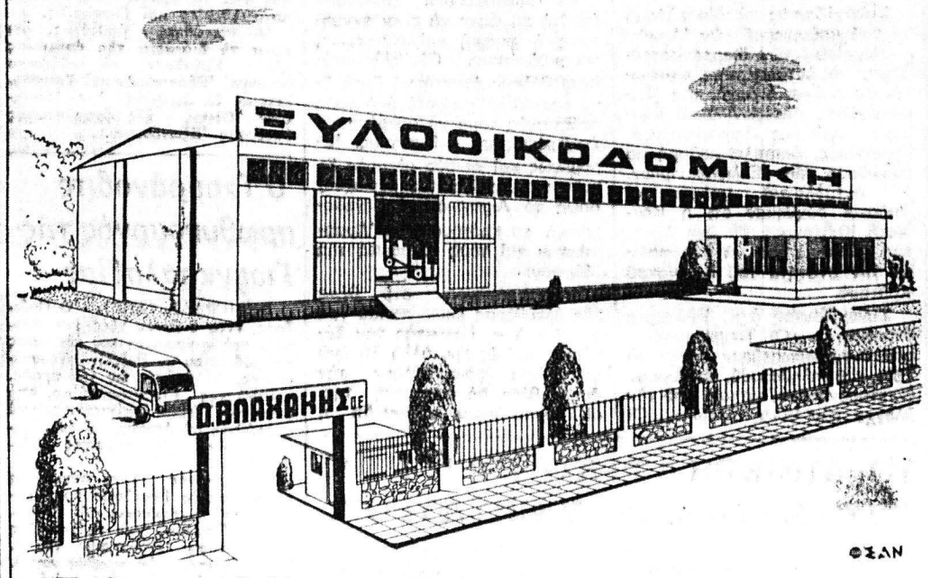

Πρότυπον ξυλουργικὸν ἐργοστάσιον κατασκευῆς πρεσαριστῶν κουφωμάτων τύπου Ἰταλίας. Τηλέφ. ἐργοστασίου 522-011, Λογιστηρίου 522-225 & 425-933

ΙΑΤΡΟΙ-ΚΑΙΝΙΚΑΙ

ΙΩΑΝ. ΣΤΡΑΤΟΥΛΙΑΣ
Μαιευτὴρ — Χειρουργὸς
Δέχεται εἰς τὴν κλινική του ἐπὶ τῶν ὁδῶν Μαιζῶνος — Βαλτετσίου 1 (πλησίον Ἀρσακείου) τηλ. 275 - 102.

ΠΑΝΑΓΙΩΤΗΣ ΕΥΣ. ΠΟΛΙΤΗΣ
Παιδίατρος
Δέχεται εἰς τὸ ἰατρεῖον του, Κορίνθου 275, ἐπὶ συνεντεύξει (ραντεβοῦ), καθημερινῶς, ἐκτὸς ἀπογεύματος Τετάρτης καὶ Σαββάτου, τηλ. 272-877

ΑΠ. Σ. ΑΠΟΣΤΟΛΟΠΟΥΛΟΣ
Ἰατρὸς
Ἀκτινολόγος — ραδιολόγος
Πλατεία Γεωργίου 27 (ἄνω μέρος), τηλ. 272—880 καὶ οἰκίας 274—818, Πάτραι.

Dr Κ. Π. ΠΑΝΑΓΟΠΟΥΛΟΣ
Παιδίατρος
Διδάκτωρ Πανεπιστημίου MONTPELLIER. Δέχεται μὲ ραντεβοῦ Ρήγα Φεραίου 50, ἐκτὸς ἀπὸ τὰ ἀπογεύματα τῆς Πέμπτης καὶ τοῦ Σαββάτου. Τηλ. 278-415

ΣΤΑΜΑΤΙΟΣ ΣΚΟΥΡΑΣ
Ὀδοντίατρος
Δέχεται εἰς τὸ ἰατρεῖον του, πλατεία Γεωργίου 27 καθ' ἑκάστην πλὴν Σαββάτου καὶ Κυριακῆς, τηλ. 273-689.

ΚΩΣΤΑΣ Η. ΚΥΡΙΟΠΟΥΛΟΣ
Χειρουργὸς Ὀδοντιατρος
Δέχεται εἰς τὸ ἰατρεῖον του Κανακάρη 159—161, 2ος ὄροφος, τηλ. 220-514 ἀπὸ 8—1 καὶ 5—9 μ.μ. καθημερινῶς.

Dr ΙΩΑΝΝΗΣ ΦΛΟΓΕΡΑΣ
Ἰατρὸς Ὠτορινολαρυγγολόγος, διδάκτωρ τοῦ Πανεπιστημίου Ἀθηνῶν, δέχεται καθημερινῶς εἰς τὴν κλινικήν του Καραϊσκάκη 132 Πολυκλινικὴ «ΙΠΠΟΚΡΑΤΗΣ», 3ος ὄροφος, τηλέφωνον Ἰατρείου 273-688, τηλέφωνα ἀσθενῶν 275-201 καὶ 275-202.

ΣΠΥΡΙΔΩΝ ΓΙΑΝΝΟΥΛΗΣ
Ἀκτινολόγος — Ραδιολόγος
Δέχεται κάθε πρωῒ ἀπὸ τὶς 8 - 1.30' μ., τὰ δὲ ἀπογεύματα, πλὴν τῆς Τετάρτης καὶ τοῦ Σαββάτου, ἀπὸ τὶς 5—8.30' μ.μ., Κανακάρη 149 (ὀπισθεν πλατείας Γεωργίου), τηλ. 273-584.

ΣΠΥΡΟΣ ΧΡΥΣΑΝΘΑΚΗΣ
Ὠτορινολαρυγγολόγος
Δέχεται εἰς τὴν κλινικήν του Κολοκοτρώνη 52—Κανακάρη (6 ὄροφος, κτίριον Ἰατροῦ Πούντζα) 9.30 μ.μ. ἐκτὸς Σαββάτου, τὸ ὁποῖον ἀπὸ 12—1.30 μ.μ. καὶ 5.30—τηλ. 273-665.

Dr ΣΠΥΡΟΣ Β. ΣΥΡΙΜΠΕΗΣ
Καρδιολόγος
Διευθυντὴς Γενικοῦ Νοσοκομείου Πατρῶν. Δέχεται ἐπὶ συνεντεύξει, Κολοκοτρώνη 34, τηλ. 222-323 καὶ 325-547.

ΙΩΑΝΝΗΣ ΠΑΠΑΔΟΠΟΥΛΟΣ
Ἰατρὸς Μικροβιολόγος
ΜΕΛΑΝΙΑ ΚΩΝΣΤΑΝΤΙΝΙΔΟΥ—ΠΑΠΑΔΟΠΟΥΛΟΥ, Εἰδικὴ Παθολόγος, δέχονται εἰς τὰ ἰατρεῖα τῶν ὁδῶν Κορίνθου 301—303 καὶ Παντανάσσης τηλ. 275-836 καὶ 278-019

Dr ΧΡ. ΟΙΚΟΝΟΜΟΠΟΥΛΟΣ
Κυτταρολόγος - Παθολογοανατόμος
Διευθυντὴς Ἐργαστηρίου Νοσοκομείου Πατρῶν PAP—TEST Προσδιορισμὸς Ὠωρρηξίας. Πλ. Γεωργίου 11 καὶ Μαιζῶνος, τηλ. 272—972.

ΓΕΡ. ΠΑΝ. ΡΗΓΟΠΟΥΛΟΣ
Χειρουργὸς
Δέχεται στὴν κλινική του, Κανακάρη 174—Βότση, τηλ. 277 353, 274-354 καὶ 273-402.

ΔΗΜ. ΧΡΙΣΤΟΠΟΥΛΟΣ
Ὀδοντίατρος
Ἐπανεγκατεστάθη καὶ δέχεται Κορίνθου — Φιλοποίμενος 41, τηλέφ. 274-106.

ΙΦ. ΝΙΚΟΛΑΪΔΟΥ — ΚΕΚΚΑ
Ἰατρὸς — Μικροβιολόγος
Κορίνθου 275 καὶ Ἑρμοῦ τηλ. 276-101, τηλ. οἰκίας 279-139.

ΚΙΤΣΑΡΑΣ ΣΠΥΡΙΔΩΝ
Πνευμονολόγος - Φυματιολόγος
Δέχεται καθ' ἑκάστην 7.30—9.30 π.μ. καὶ 5—7 μ.μ. καὶ Σάββατον 7.30—9.30 π.μ. καὶ 1—3 μ.μ. Ἰατρεῖον — οἰκία πλατεῖα Ὑψηλῶν Ἀλωνίων ἀρ. 19, τηλ 321—549 καὶ 321—065

Dr ΠΑΝ. Δ. ΡΑΜΠΑΒΙΛΑΣ
Εἰδικὸς Παθολόγος
Διδάκτωρ Πανεπιστημίου Ἐρλάνγκεν, δέχεται ἀπὸ 9—1 καὶ 5—8 μ. μ. Ἰατρεῖον Κανακάρη 159—161 (πολυκατοικία) τηλ. 277—841. Κατοικία Μεσολογγίου 2, τηλέφ. 322—528.

ΑΝΔΡ. Γ. ΠΑΠΑΔΗΜΗΤΡΙΟΥ
Ὀδοντίατρος
Μετὰ ἀπὸ πολύμηνον ἐπιστημονικὴν παρακολούθησιν εἰς Ἡνωμένας Πολιτείας Ἀμερικῆς, ἀφίχθη καὶ ἐγκατεστάθη εἰς τὴν πόλιν μας, δέχεται δὲ ἐπὶ συνεντεύξει εἰς τὸ Ἰατρεῖον του, γωνία Κορίνθου — Πατρέως 51, 1ος ὄροφος, τηλ. 221-935. Μηχανήματα τελειοτάτου τύπου, Ἀκτινογραφίαι.

Dr ΚΩΝΣΤ. ΤΡΙΓΚΑΣ
ΕΙΔΙΚΟΣ ΠΑΘΟΛΟΓΟΣ
ΕΙΔΙΚΟΣ ΕΠΙ ΤΩΝ ΠΑΘΗΣΕΩΝ ΤΩΝ ΝΕΦΡΩΝ
ΔΙΔΑΚΤΩΡ ΠΑΝΕΠΙΣΤΗΜΙΟΥ ΚΟΛΩΝΙΑΣ
Δέχεται καθημερινῶς τὰς πρωϊνὰς ὥρας εἰς τὴν Κλινικήν του Μαιζῶνος 3 (6ος ὄροφος) Γενικὴ Κλινικὴ «Εὐαγγελισμός» καὶ 5.30—8.30 μ.μ. εἰς τὸ Ἰατρεῖον του Κορίνθου 275 καὶ Ἑρμοῦ (2ος ὄροφος) ἐκτὸς ἀπογεύματος Σαββάτου. Τηλέφωνα: Κλινικὴς 270 917, Ἰατρείου—Οἰκίας 278 - 900

ΧΑΡΙΛΑΟΣ Μ. ΤΖΑΒΑΛΑΣ
Χειρουργὸς Ὀφθαλμίατρος
Δέχεται εἰς τὴν κλινικήν του γωνία Ἁγίου Νικολάου — Ρήγα Φεραίου, τηλ. 273 - 632.

ΣΤΑΥΡΟΣ ΓΟΒΔΕΛΑΣ
Ἰατρὸς
ΑΔΑΜΑΝΤΙΑ ΓΟΒΔΕΛΑ
Ὀδοντίατρος
δέχονται εἰς τὰ ἰατρεῖα των ὁδοῦ Παπαφλέσσα 21, τηλ. 320-475 καὶ 320-345.

ΝΙΚΟΛΑΟΣ ΚΑΦΕΖΑΣ
Ἰατρὸς — Ἀκτινολόγος
Δέχεται εἰς τὸ Ἰατρεῖον του Κορίνθου 251—253, τηλ. 277-603.

ΙΩΑΝΝΗΣ Β. ΒΑΛΑΣΙΑΔΗΣ
Παιδίατρος
Ἐγκατεστάθεις εἰς Κάτω Ἀχαΐαν δέχεται καθημερινῶς καὶ ἐπὶ συνεντεύξει 8—12 π.μ. καὶ 4—7.30 μ.μ. εἰς τὸ Ἰατρεῖον του, τηλ. 22-250.

ΚΩΝ. ΟΙΚΟΝΟΜΟΠΟΥΛΟΣ
ΟΦΘΑΛΜΙΑΤΡΟΣ
Δέχεται καθ' ἑκάστην ἐπὶ τῆς ὁδοῦ Κανάρη 5, τηλ. 323—747 ἐκτὸς ἀπογεύματος Τετάρτης καὶ Σαββάτου.

ΚΑΣΣΑΝΔΡΑ ΛΕΟΝΤΟΣ—ΚΑΡΑΛΗ
Εἰδικὴ καρδιολόγος
Δέχεται καθ' ἑκάστην 9—1 μ.μ. καὶ 5—8 μ. μ. (πλὴν Τετάρτης καὶ Σαββάτου). Ὁδὸς Κανάκαρη 156 καὶ Πατρέως. Τηλέφωνον 274—737.

ΝΙΚ. Β. ΡΑΠΤΗΣ
Παιδίατρος
Δέχεται καθ' ἑκάστην εἰς τὸ Ἰατρεῖον του, Μαιζῶνος 69 (Πλ. Ὄλγας) ἀπὸ 10—1.30' μ.μ. καὶ 5 8 μ.μ. τηλ 276—66.

ΠΑΝ. ΚΟΣΙΩΝΗΣ
Ὀφθαλμίατρος
Δέχεται εἰς τὸ Ἰατρεῖον του (πλ. Γεωργίου ἀριθ. 6, 2ος ὄροφος) καθημερινῶς ὥρας 9—1 μ.μ. καὶ 5—8 μ.μ., ἐκτὸς Σαββάτου ἀπογεύματος.

ΣΟΦΙΑ ΗΛ. ΓΕΩΡΓΙΟΥ
Ἰατρὸς μικροβιολόγος
Δέχεται Ἁγίου Νικολάου 58 τηλ. 221 - 383.

ΧΡΙΣΤΟΣ ΑΘ. ΚΕΚΚΑΣ
Εἰδικὸς Παθολόγος
Δέχεται εἰς τὸ Ἰατρεῖον του, Ἁγίου Νικολάου 44, α' ὄροφος τηλ. 277-422 καὶ οἰκίας 279-139.

ΑΝΤΩΝΙΟΣ ΟΔ. ΠΑΤΟΥΧΑΣ
Γυναικολόγος-Μαιευτὴρ-Χειρουργὸς
Εἰδικευθεὶς ἐπὶ 5ετίαν εἰς Ἀγγλίαν. Μαιζῶνος 38-40, τηλ. 220-595. Ὧραι Ἰατρείου 10—1 μ.μ. 6.30—8.30 μ.μ.

ΑΘ.—ΤΙΜ. ΠΑΠΑΔΗΜΗΤΡΙΟΥ
Παιδίατρος
Κορίνθου 227—233 καὶ Κολοκοτρώνη, παραπλεύρως Πανεπιστημίου, τηλ. 274-666— Πάτραι.

ΒΑΣΙΛΕΙΟΣ ΠΕΛΕΚΟΥΔΑΣ
ΙΑΤΡΟΣ
Δέχεται εἰς τὸ Ἰατρεῖον του καθημερινῶς Μαιζῶνος 94 — πλατεῖα Γεωργίου τηλ. 272-044.

ΑΛΕΚΟΣ ΜΑΡΑΣΛΗΣ
Μαιευτὴρ Χειρουργὸς
Δέχεται εἰς τ