ΣΗΜΕΙΩΜΑΤΑΡΙΟ

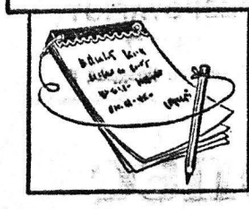

Οι Ἕλληνες τοῦ ἐξωτερικοῦ εἶναι ἰδιαιτέρως δραστηριοι, τοῦτο δὲ τὸ ἔχουν ἀποδείξει πολλακις κατὰ τὸ παρελθόν. Ἰδού τώρα, λοιπόν, καὶ ἄλλη μιὰ πτυχὴ τῆς δραστηριότητος αὐτῆς. Πρόκειται διὰ τὸ πῶς Ἕλληνες ὡργανωσαν τὸν στρατόν τῆς Αἰγύπτου. Στρατὸς ἀπειθάρχητος οἱ Μαμελοῦκοι τῆς Αἰγύπτου, δὲν μποροῦσε ν' ἀντισταθῆ σὲ πιθανὴ ἐχθρικὴ εἰσβολή, ἂν δὲν ἀποκτοῦσε τουλάχιστον σύγχρονα ὅπλα. Γι' αὐτὸ ἀκριβῶς, ἡγεμόνας τους, ὁ Ἀμτοὺ Ντάχαμπ, σκέφτηκε νὰ φτιάξη στόλο καὶ πυροβολικό. Ἡ ἰδέα τοῦ πυροβολικοῦ τὸν βασάνιζε ἀπὸ τὸν καιρὸ ποὺ πολεμοῦσε τὸν Ἀλή, εἶχε μάλιστα σχηματίσει ἕνα μικρὸ σῶμα πυροβολικοῦ μὲ διοικητὴ ἕναν Ἄγγλο. Ὁ διάδοχος τοῦ Μουράτ, δοκίμασε κι' ἐκεῖνος νὰ φτιάξη πυροβολικό. Τότε ἀκριβῶς εἶχαν φτάσει στὴν Αἴγυπτο τρεῖς ἀδελφοὶ ἀπὸ τὴν Ζάκυνθο, χαλκουργοί. Οἱ ἀδελφοὶ Γκαέτα. Ὁ Μουράτ, τοὺς ποτέψε νὰ ἀναλάβουν τὸ ἐγχείρημα. Θὰ τοὺς πλήρωνε ὅ,τι τοῦ γύρευαν, ἀρκεῖ ν' ἀλλάξανε θρησκεία, ἐστω καὶ τυπικά, γιὰ νὰ μὴ δώσουν ἀφορμὴ σὲ σχόλια κι' ἀντιδρόσεις. Δέχτηκαν. Πῆραν τὰ ὀνόματα Ἰμπραήμ, Χουσεῖν καὶ Ἀχμὲτ καὶ ἄρχισαν ἀμέσως τὸ ἔργο. Ἕνας Ἄγγλος, ὁ Μπράουν, στὸ βιβλίο του «Ταξίδια στὴν Ἀφρικὴ» ποὺ κυκλοφόρησε στὸ Λονδῖνο στὰ 1798, γράφει ὅτι, ὅπως διαπίστωσε, τὰ πυροβόλα τῶν Ζακυνθίων ἦταν ἐξαίρετα. Μ' αὐτά, ὁ Μουράτ ἐξοπλίσε τὸ ἀνάκτορό του στὴ Γκίζα, μ' αὐτὰ νίκησε καὶ τοὺς ἐχθρούς του μπεντουΐνους. Ἐπιτηδειότερος κατασκευαστὴς πυροβόλων, ἦταν ὁ Ἰμπραήμ ἀλλὰ καὶ οἱ ἀδερφοί του βοηθοῦσαν ὅσο μποροῦσαν. Ὁ Ἀχμὲτ μάλιστα, χρησιμοποιήθηκε μ' ἐπιτυχία ἀπ' τὸν ἀφέντη του καὶ σὲ μιὰ περίπτωση ἐκτροπῆς τοῦ Νείλου στὸ Μενούφ. Ὁ Ἀχμέτ, μπήγνοντας πασσάλους κατασκεύασε μικρὸ φράγμα, ποὺ ἔφερε τὸ πιθανόμενο ἀποτέλεσμα.

☆

Καὶ συνεχίζεται αὐτὴ ἡ ὡραία ἱστορία. Ὁ Μουράτ ἐνθουσιασμένος ἀπ' τὶς ἐπιτυχίες τῶν τριῶν Ἑλλήνων, τοὺς δίδει τὸν τίτλο τοῦ ἀγᾶ. Ἀλλὰ τὸ 1796, ὁ Ἀχμὲτ ἀγᾶς, ποὺ δὲν πέτυχε νὰ τοῦ δοθεῖ μία μεγάλη θέση ποὺ ἐπροφαλμοῦσε, ἤθελε μὲ τὴ βοήθεια τοῦ προξένου τῆς Αὐστρίας σ' ἐπαφὴ μὲ τὸν σουλτάνο τοῦ Ντσρφρὰν Ἀμπντοὺλ Ραχμὰν ποὺ τοῦ περιτεύνε νὰ τοῦ ὀργανώσει πυροβολικό. Πηγαίνει στὸ Νταφουρ — στὴν Κεντρικὴ Ἀφρικὴ — καὶ χτίζει τὴν ἀκρόπολη τῆς πρωτεύουσας Καμπὲ ποὺ στάθηκε κι' ἀφορμὴ τοῦ χαμοῦ του. Συνωμοτεῖ γιὰ τὴν ἀνατροπὴ τοῦ σουλτάνου, ἀλλὰ κάποιος τὸν πρόδωσε. Οἱ συνωμότες συλλαμβάνονται, μαζὶ τους καὶ κεῖνος. Καταδικάστηκε σὲ θάνατο καὶ πέθανε μὲ φριχτὰ βασανιστήρια (1798). Ἀξιοσημείωτο εἶναι ὅτι ὁ Ἀχμὲτ, εἶχε πάρει μαζί του στὸ Νταρφοὺρ καὶ κάποιον ἄλλον Ἕλληνα, ποὺ τὸν λέγαν Δημήτριο καθὼς καὶ πενῆντα ἄλλους συμπατριῶτες του, στοὺς ὁποίους εἶχε μάθει τὴ χρήση τῶν πυροβόλων. Μαζὶ τους καὶ τέσσερα πυροβόλα. Ὁ Χουσεῖν μετατήδησε στὴν ὑπηρεσία τοῦ ἀντίπαλου τοῦ Μουράτ, Ραντουὰν μπέη, ποὺ τὸν ἔκαμε «κάσεφ», βαθμὸ ἀνώτερο ἀπ' ἐκεῖνον τοῦ ἀγᾶ. Ὅταν ὁ Ραντουὰν πέθανε, ὁ Χουσεῖν κατόρθωσε νὰ διορισθεῖ διοικητὴς τοῦ πυροβολικοῦ τοῦ Μουράτ καὶ ν' ἀναλάβει τὴν ἡγεμονία τῆς Ἄνω Αἰγύπτου. Ὁ Ἰμπραήμ, εἶναι ὁ μόνος ἀπὸ τὰ τρία ἀδέλφια ποὺ δὲν ἀτυχήσε σὲ τυχοδιωκτισμούς. Περιορίστηκε νὰ ὀργανώσει καὶ νὰ διευθύνει τὸ χυτήριο πυροβόλων τῆς Γκίζας. Τὸ πρῶτο πολεμικὸ ἐργοστάσιο τῆς Αἰγύπτου, ἦταν δημιούργημα ἑνὸς Ἕλληνα.

☆

Ἀπὸ μιὰ ὡραιοτάτη περιοδικὴ ἐπιστημονικὴ ἔκδοση, πληροφορούμαστε ὅτι τὸ κάθε περιβάλλον ὀπευθύνεται σ' ἕνα σύνολο ἀπαιτήσεων ψυχολογικῶν οἰκολογικῶν κλπ. Τὰ χαρακτηριστικά του καὶ οἱ συνδυασμοὶ τους δημιουργοῦν μία πληθώρα σχέσεων ἡ ὁποία ἱκανοποιεῖ τὶς ἀνάγκες τῶν χρηστῶν του καθὼς καὶ τῶν ἐπιπέδων ἢ συστημάτων ποὺ τὸ ἀποτελοῦν. Ὁ σχεδιασμὸς πρέπει νὰ ἐπιτρέπη κατ' ἀρχὴν προσαρμογὴ τῶν μακρὸ ἢ μικροσυστημάτων ποὺ τὸ ἀποτελοῦν ἀλλὰ ταυτόχρονα καὶ νὰ ἀποκλείη τὴν δημιουργία ἀντιδράσεων οἱ ὁποῖες θὰ ἔχουν σὰν ἀποτέλεσμα τὴν καταστροφὴ τῆς ἱκανότητάς του νὰ λειτουργῆ. Πρέπει δηλαδὴ νὰ σχεδιάζεται ἕνα σύστημα κατὰ τέτοιο τρόπο οὕτως ὥστε νὰ διατηρῆ τὴν αὐτονομία καὶ τὴν τελεολογικὴ σημασία του. Μποροῦμε νὰ παρατηρήσουμε ὅτι σήμερα οἱ πόλεις μας εἶναι γεμάτες ἀπὸ περιβάλλοντα τὰ ὁποῖα χρησιμοποιοῦνται ἐντελῶς διαφορετικὰ ἀπὸ τὴν ἀρχική τους χρήση καὶ σημασία, προστίθεται στὸ σχετικὸ κείμενο. Μποροῦμε ἐπίσης ν' ἀναφέρουμε ὅτι αὐτὴ ἡ ἀρνητικὴ κατάσταση δὲν ἀποκλείεται νὰ δημιουργῆ κι' ὡρισμένα θετικὰ ἀποτελέσματα λόγω τῆς προσαρμοστικότητας καὶ τῆς ἐξέλιξής τους μέσα ἀπὸ χρόνο. Ἐξυπακούεται λοιπόν, ὅτι ὁ ἔλεγχος τῶν βασικῶν λειτουργιῶν — μελῶν τῆς πόλης εἶναι ἀπαραίτητος γιὰ νὰ μπορεῖ νὰ ἐπιτευχθῆ μιὰ ἱκανοποιητικὴ ἰσορροπία τάνω στὰ δυνάμισμὸ τῶν συνεχῶς ἐξελισσομένων συστημάτων τῆς.

Α. ΣΥΜΠΟΛΙΤΗΣ

ΗΜΕΡΟΝΥΚΤΙΑ

ΚΥΡΙΑΚΗ

27

ΦΕΒΡΟΥΑΡΙΟΥ

Παρῆλθαν 58 ἡμέραι
Ὑπολείπονται 307
Σελήνη 9 ἡμερῶν
Ἀνατολὴ 7.00'
Δύσις 6.16'
Τῆς Ὀρθοδοξίας,
Προκοπίου, Ματρώνης

Η ΗΜΕΡΑ ΤΩΝ ΠΑΤΡΩΝ

— ο —

Ἰδιοκτήτης
ΑΝΝΑ ΧΡ. ΡΙΖΟΠΟΥΛΟΥ
Βησσαρίωνος 4, Ἀθῆναι

— ο —

Ἐκδότης—Διευθυντής
ΧΡΙΣΤΟΣ Α. ΡΙΖΟΠΟΥΛΟΣ
Τσαμαδοῦ 47

— ο —

Ἀρχισυντάκτης
ΝΙΚΟΣ ΠΟΛΙΤΗΣ
Φιλοποίμενος 18

— ο —

Προϊστάμενος
Γραφείων—Τυπογραφείων
ΧΡΙΣΤΟΣ ΑΘΑΝΑΣΙΟΥ
Φιλικῶν 2

Χρονικὸν

27η ΦΕΒΡΟΥΑΡΙΟΥ

1861. Ἡ Ρουμανία ἀνακηρύσσεται 6-σίλειον, ὑπὸ τὸν Βασιλέα Κάρολον Α'.

1954. Ἡ Ρωσία ἀποσύρει τὸν στρατόν της ἀπὸ τὴν Ἀνατολικὴν Γερμανία.

1958. Ὁ Κρούστσεφ γίνεται πρωθυπουργὸς τῆς Ρωσίας.

Ο ΑΓΙΟΣ ΤΗΣ ΗΜΕΡΑΣ

ΜΑΤΡΩΝΗΣ ΜΑΡΤΥΡΟΣ

Αὕτη ἦτο ἐκ Θεσσαλονίκης ὑπηρετοῦσα μία Ἑβραίαν καλουμένην Παντίλη, ἤτις ἦτο γυναίκα τοῦ στρατοπεδάρχου Θεσσαλονίκης. Ὅταν ἡ κυρία της μετέβαινεν εἰς τὴν ἑβραϊκὴν συναγωγὴν συνώδευε αὐτὴν καὶ ἡ Ματρώνα, μὴ εἰσερχομένη εἰς αὐτήν, ἀλλ' ἐπισκεπτομένη τοὺς χριστιανικοὺς ναούς. Τοῦτο μαθοῦσα ἡ Ἑβραία, ἐξυλοκόπησεν αὐτὴν καὶ ἐφυλάκισεν ἐπὶ τέσσαρας ἡμέρας, στερήσασα αὐτὴν καὶ τῆς τροφῆς. Ὅταν ἐξήχθη ἐκ τῆς φυλακῆς ὡμολόγησε τὸν Χριστὸν καὶ δι' αὐτὸ φυλακίζεται πάλιν, παραδώσασα τὴν ψυχήν της εἰς τὸν Θεόν.

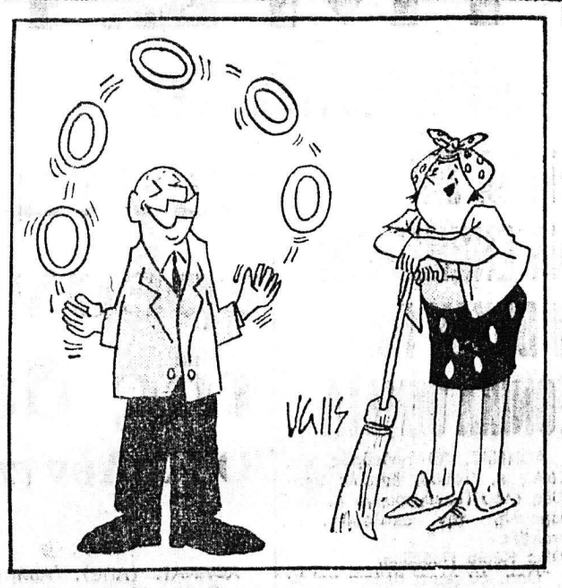

—Πλένοντας— πλένοντας πιάτα ἔγινες καὶ ταχυδακτυλουργός!

ΤΟ ΣΤΑΥΡΟΛΕΞΟ

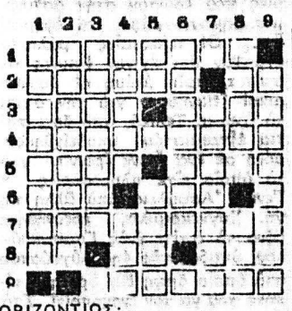

ΟΡΙΖΟΝΤΙΩΣ:

1. Τὸ κράτος μας... εἰρωνικῶς.
2. Θὰ τὸ βρῆτ... «μιὰ καὶ καλή» — Σ' αὐτὸν τὸν αἰῶνα ἐγεννήθη ὁ Παγκανίνι.
3. Ἀριστερὸν ἢ δεξιόν... στὴ τοξοσφαιρα θὰ τὸν βρῆτε (ἀθλητικὴ δημοτικῆς) — Φάρμακον (κυριολεκτικά).
4. Τὸ κέρας τῆς ἀφθονίας ἦτο ἓν ἐκ τῶν κυριωτέρων συμβόλων του (γενική).
5. Περίφημος διὰ τὸν παθεδρικὸν ναόν της πόλις τῆς Γαλλίας — Ἀγγλοσαξονικὸν ὑποκοριστικὸν γνωστοῦ ἀνδρικοῦ ὀνόματος.
6. Θηλυκὴ ἀναφορικὴ ἀντωνυμία (ἀντιστρόφως)— Θέσις ποδοσφαιρικοῦ (ξενική).
7. Ἐνδιαφέρουν πάντοτε τὰ ναυτιλιακὰ γραφεῖα.
8. Εἰς τὰ ἀντίγραφα δηλοῦν θέσιν σφαγίου — Ἐδυσκόλευε τὸν Δημοσθένη (ἀντιστρόφως) — Πολιτικὴ ὀνομασία τετραπόδου.
9. Ἕνας ἀπὸ τοὺς μεγάλους ποιητὰς τῆς Ἰταλίας (1544 – 1594).

ΚΑΘΕΤΩΣ:

1. Εἰς τῶν μεγαλυτέρων ζωγράφων τοῦ κόσμου.
2. Εἰς αὐτὰς τὰς ἐπιχειρήσεις ὑπάγεται καὶ ὁ ΟΤΕ μὲ μίαν λέξιν... «κοινὴν» (γενική).
3. Αὐτὸς εἶναι μέλος μιᾶς διεθνοῦς ὀργανώσεως (γενική).
4. Τοῦ λείπουν τὰ κάτω ἄκρα — Τὴν φυγήν του ἀπεθανάτισεν ὁ Ρουμπένς.
5. Ἀιθὴ — Ἔτσι ἔλεγον οἱ ὀρχαῖοι τὸν κλέπτην (ἀντιστικῆ).
6. Τὴν ἀγνωμοσύνην τοῦ ἐτίμωρησεν αὐστηρὰ ὁ Ζεύς (γενική).
7. Ἐρωτᾶται τὴν τελευταίαν ἡμέραν τοῦ προτελευταίου μηνός.
8. Σχετλιαστικὸν ἐπιφώνημα — Ἰάπων ἀντίνανα χος κατὰ τὰς ἐπινεύρησεις τῆς Ὀκινάβας.
9. Σχεδὸν κάθε ἐπαγγέλματος εἶναι δύσκολος ἀπὴν ἀρχὴ (ἐνάρθρως).

Η ΛΥΣΙΣ εἰς τὴν 7ην σελίδα

ΕΡΩΤΗΣΕΙΣ

1. Τί ἦτο ὁ Εὔνοστος;
2. Τί καλεῖται θεσσαλικὴ;
3. Τί καλεῖται θεωρίς;

ΑΠΑΝΤΗΣΕΙΣ εἰς τὴν 7ην σελ

ΠΡΟΒΛΗΜΑ

Μιὰ βρύση ὅταν τρέχη 12 ὧρες τὴν ἡμέρα σὲ τέσσερις ἡμέρες δίνει 48.000 κιλὰ νερό. Πόσο νερὸ θὰ δώση ὅταν τρέχη 25 ἡμέρες ἀπὸ ὀκτὼ ὧρες τὴν ἡμέρα;

Η ΛΥΣΙΣ εἰς τὴν 7ην σελίδα

Φιλοσοφία

—Ἡ μουσικὴ εἶναι ὁ πιὸ ἀκριβὸς ἀπὸ ὅλους τοὺς θρῆνους.

ΓΚΩΤΙΕ

Χιοῦμορ

Ἡ σκηνὴ στὸ κουρεῖο:

—Λοιπόν, ὁ σκύλος σας εἶναι πολὺ παρατηρητικός, λέει ὁ πελάτης στὸν κουρέα, ποὺ τὸν ξυρίζει. Λέτε νὰ θέλη νὰ μάθη τὴ δουλειά σας;

—Ὄχι, ἀπαντᾶ ὁ κουρέας μὲ ψυχραιμία. Ἁπλῶς κάπου - κάπου, ὅλο καὶ κάποιο κομμάτι αὐτὶ πέφτει κάτω....

☆

—Ἔπρεπε νὰ μοῦ πῆτε, π' ἐν τὴν πάρω γυναίκα μου πὼς ἡ κόρη σας πληρώνει δέκα χιλιάρικα τὸν μῆνα στὴν μοδίστρα της....

—Καλά, ἂν σοῦ τόλεγα δὲν θὰ τὴν ἔπαιρνες;

—Θὰ ἔπαιρνα τὴν μοδίστρα!

ὁ Στίχος

Ναυάγιο

Θυμᾶμαι πὼς ἄραξα
κάπως κουρασμένος ἀπ' τὸν ἄνεμο
—φύσηξε βορειὰς τριάντα μίλια—
σ' ἕνα συνοικισμὸ ψαράδων, σχισμένο τὸ πανί.
Στὸ πανδοχεῖο κόρες τρεῖς κι' ἕνας θεμώνας
ἔστρωσε ἡ μία τὸ τραπέζι μου
ἡ δεύτερη ἔφερε τὸ κρασί
ἡ τρίτη ἔπαιξε τὴν κιθάρα.
Ἤπια τὸ χαμόμηλο κι' ἔφυγα
πρὸς τὸ Νοτιά
κι' ἔζησα μέρες ἐννιά, μονῆρες νεο (ἄγιο
στὶς νότιες ξέρες.

Ζ. ΟΙΚΟΝΟΜΟΥ

ΚΟΜΜΩΣΕΙΣ
ἀπὸ τὸν ΚΑΝΑΔΟ ΖΩΡΖ
ΣΤΟ ΚΕΝΤΡΟ ΥΓΕΙΑΣ & ΟΜΟΡΦΙΑΣ
ΠΛΑΤΕΙΑ ΓΕΩΡΓΙΟΥ — ΚΟΡΙΝΘΟΥ 244
ΤΗΛ. 277-485 & 272-354

ΚΑΤΣΑΙΤΗΣ
ΚΟΣΤΟΥΜΙΑ ΕΤΟΙΜΑ, ΗΜΙΕΤΟΙΜΑ ΚΑΙ ΕΠΙ ΠΑΡΑΓΓΕΛΙΑ ΚΑΙ Ο,ΤΙ ΑΦΟΡΑ ΕΝΑΝ ΑΝΔΡΑ
ΣΕ ΚΑΤΑΠΛΗΚΤΙΚΕΣ ΤΙΜΕΣ
ΜΑΙΖΩΝΟΣ ΚΑΙ ΠΑΝΤΑΝΑΣΣΗΣ
ΓΩΝΙΑ, ΕΝΑΝΤΙ ΔΗΜΑΡΧΙΑΣ, ΠΑΤΡΑΙ

ΔΙΑΣΚΕΔΑΣΗ ΚΑΙ ΧΟΡΟΣ
ΜΕΧΡΙ ΠΡΩΙΑΣ ΣΤΗΝ ΝΤΙΣΚΟΤΕΚ
MILORD
ΤΟΥ ACHAIA BEACH HOTEL
★ Πλούσια δισκοθήκη
★ Στερεοφωνικὸς ἦχος
★ Ποικιλία ποτῶν
★ Ρεστωράν
Λειτουργεῖ ἑκάστην Πέμπτην, Παρασκευήν, Σάββατον, Κυριακή
ΤΗΛΕΦ. 429-801

ΠΡΑΚΤΟΡΕΙΟΝ Ο.Σ.Ε.
Ο ΟΡΓΑΝΙΣΜΟΣ ΣΙΔΗΡΟΔΡΟΜΩΝ ΕΛΛΑΔΟΣ (Ο.Σ.Ε.), πρὸς ἐξυπηρέτησιν τοῦ ἐπιβατικοῦ κοινοῦ τῆς πόλεώς μας ἐν συνεργασίᾳ μὲ τὸν Πράκτορα κ. ΒΑΣ. ΚΑΡΑΜΠΕΡΟΝ, ἀνοίξε Πρακτορεῖον ἐκδόσεως ΕΙΣΙΤΗΡΙΩΝ εἰς τὴν Ἄνω Πόλιν ἐπὶ τῆς πλατείας ΟΜΟΝΟΙΑΣ 15
ΕΚΔίδονται ΟΙ ΚΑΤΩΘΙ ΤΥΠΟΙ ΕΙΣΙΤΗΡΙΩΝ:
1. ΕΙΣΙΤΗΡΙΑ: ΤΡΑΙΝΩΝ—ΤΑΧΕΙΑ & ΩΤΟΜΟΤΡΙΣ: ΠΑΤΡΑ—ΑΘΗΝΑ —ΘΕΣ)ΝΙΚΗ—ΟΛΥΜΠΙΑ, ΠΥΡΓΟΣ —ΚΑΛΑΜΑΤΑ κ.λ.π.
2. ΕΙΣΙΤΗΡΙΑ: ΛΕΩΦΟΡΕΙΩΝ —ΠΑΤΡΑ — ΑΘΗΝΑ—ΘΕΣ)ΝΙΚΗ
3. ΕΙΣΙΤΗΡΙΑ: ΔΙΕΘΝΗ ΣΙΔΗΡΟΔΡΟΜΙΚΑ —ΒΑΓΚΟΝ—ΛΙ ΔΙ' ΟΛΗΝ ΤΗΝ ΕΥΡΩΠΗΝ ΚΑΙ ΒΑΛΚΑΝΙΑ
ΜΕΤΑΦΟΡΑΙ ΕΜΠΟΡΕΥΜΑΤΩΝ ΕΣΩΤΕΡΙΚΟΥ — ΕΞΩΤΕΡΙΚΟΥ
ΕΠΙΣΗΣ ΓΡΑΦΕΙΟΝ ΜΕΤΑΝΑΣΤΕΥΣΕΩΣ
Γιὰ κάθε πληροφορία καὶ κρατήσεις θέσεων
ΤΗΛΕΦ. 222-629
ΕΝΑΡΞΙΣ ΑΠΟ 1ην ΜΑΡΤΙΟΥ 1977

ΑΧΤΥΠΗΣ-ΤΟΥΡΣ
ΠΥΡΓΟΣ
Τὰ 12 ὑπερπολυτελῆ πούλμαν τῶν 54, 50, 46, 30 καὶ 24 θέσεων εἶναι πάντοτε στὴ διάθεσή Σας
Ὅλα AIR. CONDITIONED, μοντέλα 1973)74)75)76
● Ἀναλαμβάνομεν τὴ διοργάνωση ἐκδρομῶν
● Ὀδηγοὶ ἄριστοι. Τιμὲς ἀσυναγώνιστες
Τηλεφωνήσατε στὰ τηλέφωνα 0621)23—244 26-301, 26-302 καὶ 26-303
Οἰκίας: 22-179 καὶ 23-289. TELEX 37112. Καὶ θὰ ἔχετε τέλεια ἐξυπηρέτηση καθ' ὅλα τὸ 24ωρο

ΙΑΤΡΟΙ-ΚΛΙΝΙΚΑΙ

ΑΛΕΚΟΣ ΜΑΡΑΣΛΗΣ
Μαιευτὴρ Χειρουργὸς
Δέχεται εἰς τὴν κλινικήν του Μαιζῶνος 3, τηλ. 275-141 καὶ 277-690.

ΓΕΡ. ΠΑΝ. ΡΗΓΟΠΟΥΛΟΣ
Χειρουργὸς
Δέχεται στὴν κλινική του, Κανακάρη 174—Βότση, τηλ. 277-353, 274-354 καὶ 273-402.

Dr **ΓΡΗΓ. ΣΟΛΩΜΟΣ**
Ὀρθοπεδικὸς Χειρουργὸς
Διδάκτωρ Πανεπιστημίου Ἀθηνῶν. Ἡ κλινική του ἐπὶ τῆς ὁδοῦ Ἑρμοῦ 76, τηλ ἰατρείου 275-610 ἀσθενῶν 278-570.

ΒΑΣΙΛΕΙΟΣ ΠΕΛΕΚΟΥΔΑΣ
ΙΑΤΡΟΣ
Δέχεται εἰς τὸ ἰατρεῖον του καθημερινῶς Μαιζῶνος 94 — πλατεῖα Γεωργίου τηλ. 272-044.

ΝΙΚ. Β. ΡΑΠΤΗΣ
Παιδίατρος
Δέχεται καθ' ἑκάστην εἰς τὸ ἰατρεῖον του, Μαιζῶνος 69 (Πλ Ὀργας) ἀπὸ 10—1.30' μ.μ. καὶ 5—8 μ.μ., τηλ: 276—66

ΣΟΦΙΑ ΗΛ. ΓΕΩΡΓΙΟΥ
Ἰατρὸς μικροβιολόγος
Δέχεται Ἀγίου Νικολάου 58 τηλ. 221 - 383.

ΝΙΚΟΛΑΟΣ ΚΑΦΕΖΑΣ
Ἰατρὸς — Ἀκτινολόγος
Δέχεται εἰς τὸ ἰατρεῖον του Κορίνθου 251—253, τηλ. 277-603

ΙΦ. ΝΙΚΟΛΑΪΔΟΥ — ΚΕΚΚΑ
Ἰατρὸς — Μικροβιολόγος
Κορίνθου 275 καὶ Ἑρμοῦ τηλ 276-101, τηλ. οἰκίας 279-139.

ΧΡΙΣΤΟΣ ΑΘ. ΚΕΚΚΑΣ
Εἰδικὸς Παθολόγος
Δέχεται εἰς τὸ Ἰατρεῖον του, Ἀγίου Νικολάου 44, α' ὄροφος τηλ. 277-422 καὶ οἰκίας 279-139

ΙΩΑΝ. ΣΤΡΑΤΟΥΛΙΑΣ
Μαιευτὴρ — Χειρουργὸς
Δέχεται εἰς τὴν κλινικὴ του ἐπὶ τῶν ὁδῶν Μαιζῶνος — Βαλτετσίου 1 (πλησίον Ἀρσακείου) τηλ. 275 - 102.

ΣΠΥΡΟΣ ΧΡΥΣΑΝΘΑΚΗΣ
Ὠτορινολαρυγγολόγος
Δέχεται εἰς τὴν κλινικὴν του Κολοκοτρώνη 52—Καγκάρη (6' ὄροφος, κτίριον Ἰατροῦ Πούντζα) 8.30 μ.μ. ἐκτὸς Σαββάτου, εἰς τὸ νῶς ἀπὸ 12—1.30 μ.μ. καὶ 5.30—τηλ. 273-665.

ΠΑΝ. ΓΕΡ. ΣΥΚΙΩΤΗΣ
Νευρολόγος— Ψυχίατρος
Εἰδικὸς εἰς τὴν ἠλεκτροεγκεφαλογραφία, δέχεται 8—1 καὶ 5—8, Κορίνθου καὶ Παντανάσσης ἀρ. 50 (γωνία—α' ὄροφος). Τηλέφ. Ἰατρείου 276-972 καὶ οἰκίας 279 903

Dr **ΔΗΜ. ΚΟΥΚΟΣ**
Ἰατρὸς — Οὐρολόγος
Παθήσεις νεφρῶν, προστάτου κύστεως, γενητικῶν ὀργάνων. Δέχεται εἰς τὴν Οὐρολογικὴν κλινικὴν ὁ «Ἱπποκράτης», Καραισκάκη 132 (παραπλεύρως Νομαρχίας), τηλ. 272-180 καὶ τηλ. οἰκίας 263 - 397.

Α. ΔΑΣΚΑΛΟΘΑΝΑΣΗΣ
Μαιευτὴρ — Χειρουργὸς
Δέχεται στὴν κλινικὴν του Καραισκάκη 132 τηλέφωνα: 277—266 275-201, 275-202, ὧραι Ἰατρείου 6—8.30 μ.μ. πλὴν Σαββάτου καὶ πρωϊνὲς ὧρες ἐπὶ συνεντεύξει (ραντεβοῦ).

ΚΑΣΣΑΝΔΡΑ ΛΕΟΝΤΟΣ —ΚΑΡΑΛΗ
Εἰδικὴ καρδιολόγος
Δέχεται καθ' ἑκάστην 9—1 μ.μ. καὶ 5—8 μ.μ. (πλὴν Τετάρτης καὶ Σαββάτου). Ὁδὸς Καγκάρη 156 καὶ Πατρέως. Τηλέφωνον 274—737.

Dr **ΧΡΗΣΤΟΣ ΙΩ. ΚΛΟΥΚΙΝΑΣ**
ΕΙΔΙΚΟΣ ΠΑΘΟΛΟΓΟΣ
Πανεπιστημίου ΜΟΝΠΕΛΛΙΕ (Γαλλίας), ἐγκατασταθεὶς εἰς Πάτρας δέχεται εἰς τὸ Ἰατρεῖον του Κορίνθου 245-249 τηλ. 222-744 καθημερινῶς 9 π.μ. — 1.30 μ.μ. καὶ 7.30 — 9 μ.μ. Διεύθυνσις οἰκίας Καποδιστρίου 67 τηλέφ. 321-754

ΠΑΝ. ΚΑΡΑΧΑΛΙΟΣ
Εἰδικὸς Παθολόγος
Τέως ἐπιμελητὴς - Διευθυντὴς Ἰατρὸς τῆς Παθολογικῆς κλινικῆς τοῦ Γεν. Κρατικοῦ Νοσοκομείου δέχεται εἰς τὸ Ἰατρεῖον του Κορίνθου - Ἑρμοῦ 56 Α' ὄροφος τηλ 277—181 (Πάτρα) καὶ 429—245 (Ρίον).

ΑΘΑΝ. Κ. ΔΗΜΗΤΡΟΠΟΥΛΟΣ
Μαιευτὴρ — Γυναικολόγος
Χειρουργὸς
Δέχεται καθημερινῶς πρωΐ 9—12 καὶ ἀπόγευμα 5—8, ἐκτὸς Σαββάτου, εἰς τὴν κλινικήν του γωνία Βότση — Καγκάρη 174, τηλέφ. 277-353 καὶ 274-396. Δια προβλήματα Στειρώσεως — Πλαστικὼν ἐπεμβάσεων κ.λ.π. μόνον κατόπιν ραντεβοῦ.

ΓΕΩΡΓ. Δ. ΚΑΤΣΙΚΑΔΕΛΛΗΣ
Εἰδικὸς Παθολόγος
— Καρδιακὰ Νοσήματα
Ἐπὶ 2ετίαν ἐσωτ. ἰατρὸς εἰς τὴν Παθολογικὴν — Καρδιολογικὴν Κλινικὴν τοῦ Νοσηλευτικοῦ Ἱδρύματος Μ.Τ.Σ. Ἐπὶ 3ετίαν ἐσωτ. ἰατρὸς εἰς τὴν Καρδιολογικὴν Κλινικὴν τοῦ Θεραπευτηρίου Πεντέλη. Δέχεται καθημερινῶς ἀπὸ 12—1.30 μ.μ. καὶ 5.30—8.30 μ.μ. ἐκτὸς Σαββάτου εἰς τὸ Ἰατρεῖον του ἐπὶ τῆς πλατείας Γεωργίου ἀρ. 40, παραπλεύρως ΟΤΕ, Γ' ὄροφος, τηλ. 270-259 Οἰκία Ἀργυροκάστρου 4, τηλ. 329-655.

Dr **ΣΠΥΡΟΣ Β. ΣΥΡΙΜΠΕΗΣ**
Καρδιολόγος
Διευθυντὴς Γενικοῦ Νοσοκομείου Πατρῶν. Δέχεται ἐπὶ συνεντεύξει, Κολοκοτρώνη 34, τηλ. 222-323 καὶ 325-547.

ΧΑΡΙΛΑΟΣ Μ. ΤΖΑΒΑΛΑΣ
Χειρουργὸς Ὀφθαλμίατρος
Δέχεται εἰς τὴν κλινικήν του γωνία Ἀγίου Νικολάου — Ρήγα Φεραίου, τηλ. 273 - 632.

ΑΘ. ΠΑΠΑΔΗΜΗΤΡΙΟΥ
Νευρολόγος — Ψυχίατρος
Πατρέως — Μαιζῶνος 100, τηλ. 272-058.

ΣΤΑΜΑΤΙΟΣ ΣΚΟΥΡΑΣ
Ὀδοντίατρος
Δέχεται εἰς τὸ Ἰατρεῖον του, πλατεῖα Γεωργίου 27 καθ' ἑκάστην πλὴν Σαββάτου καὶ Κυριακῆς, τηλ. 273-689.

ΚΙΤΣΑΡΑΣ ΣΠΥΡΙΔΩΝ
Πνευμονολόγος - Φυματιολόγος
Δέχεται καθ' ἑκάστην 7.30—9.30 π.μ. καὶ 5—7 μ.μ. καὶ Σάββατον 7.30—9.30 π.μ. καὶ 1—3 μ.μ. Ἰατρεῖον — οἰκία πλατεῖα Ὑψηλῶν Ἀλωνίων ἀρ. 19, τηλ. 321—549 καὶ 321—065

Dr **ΠΑΝ. Δ. ΡΑΜΠΑΒΙΛΑΣ**
Εἰδικὸς Παθολόγος
Διδάκτωρ Πανεπιστημίου Ἐρλάνγκεν, δέχεται ἀπὸ 9—1 καὶ 5—8 μ. μ. Ἰατρεῖον Καγκάρη 159—161 (πολυκατοικία) τηλ. 277—841. Κατοικία Μεσολογγίου 2, τηλέφ. 322—528.

ΚΩΝ. ΟΙΚΟΝΟΜΟΠΟΥΛΟΣ
ΟΦΘΑΛΜΙΑΤΡΟΣ
Δέχεται καθ' ἑκάστην ἐπὶ τῆς ὁδοῦ Κανάρη 5, τηλ. 323—747, ἐκτὸς ἀπογεύματος Τετάρτης καὶ Σαββάτου.

ΔΗΜ. ΧΡΙΣΤΟΠΟΥΛΟΣ
Ὀδοντίατρος
Ἐπανεγκατεστάθη καὶ δέχεται Κορίνθου — Φιλοποίμενος 41, τηλέφ. 274-106

ΝΙΚΗ ΜΗΤΡΟΠΟΥΛΟΥ — ΒΑΣΙΛΕΙΑΔΟΥ
Χειρουργὸς Ὀδοντίατρος
Δέχεται Κορίνθου — Παντανάσσης 50, τηλ. 274 - 124, ὧρες 9—12.30 καὶ 5—7.30 μ.μ. Σύμβασις μετὰ τοῦ Δημοσίου.

Dr **ΙΩΑΝ. ΠΑΝΑΓΟΠΟΥΛΟΣ**
Χειρουργὸς — Μαιευτὴρ
Γυναικολόγος διδάκτωρ Πανεπιστημίου MONTPELLIER Γαλλίας, εἰδικευθεὶς εἰς Πανεπιστημιακὴν κλινικὴν Γενεύης Ἐλβετίας ἐπὶ πενταετίαν ὡς ASSISTANT δέχεται εἰς τὸ Ἰατρεῖον του καθ' ἑκάστην 10—1 π.μ. καὶ 5—8 μ.μ. καὶ ἐπὶ συνεντεύξει, ἐπὶ τῆς ὁδοῦ Ἀράτου 14 6', τηλ. 273-263 καὶ τηλ. οἰκίας 270-152.

ΠΑΝΑΓΙΩΤΗΣ Ε. ΛΑΛΑΠΑΝΟΣ
Ἀκτινολόγος — Ραδιολόγος
Εἰδικευθεὶς ἐν Παρισίοις καὶ Λιέγῃ δέχεται καθημερινῶς εἰς τὸ ἐργαστήριον τοῦ Ἰατροῦ Εὐαγγέλου Λαλαπάνου, Κολοκοτρώνη 40 καὶ Κορίνθου, τηλ. 277-277 Πάτραι. Σύμβασις μετὰ τοῦ Δημοσίου, ΟΤΕ, ΔΕΗ,