Ἐπιμέλεια ΘΑΝΑΣΗ ΓΚΟΒΑ

ΑΧΑΪΚΑ καὶ ΑΜΑ

ΜΠΗΚΑΜΕ ΣΤΟ ΔΕΥΤΕΡΟ ΗΜΙΣΥ τῆς Μεγάλης Σαρακοστῆς. — Καὶ αὐτὸ δὲν ἐνδιαφέρει μόνο τους νηστεύοντες, ἀλλὰ καὶ ὅλους ἐκείνους ποὺ διάζονται νὰ βρεθοῦν στὴν ἀτμόσφαιρα τοῦ Μεγαλοβδόμαδου καὶ τῆς Πασχαλιᾶς. — Ἀλλὰ καὶ πιὸ κοντὰ στὴν ἡμέρα ποὺ θὰ καταβληθῆ τὸ δῶρο! ⁂ ΘΥΜΩΣΕ ΓΙΑ ΤΑ ΚΑΛΑ ὁ κ. Ψαθᾶς μὲ τὰ ὅσα εἶπε ἡ Ὀριάνα Φαλάτσι τελευταίως περὶ Παναγούλη. — «Διαπράττει, γράφει, μιὰ ἐξοργιστικὴ ἀπρέπεια, ἡ κυρία αὐτὴ μὲ τὸ νὰ ἰσχυρίζεται ὅτι ὁ Ἀλέκος ἦταν ὁ μόνος ἄνδρας ποὺ ἔκαμε ἀληθινὴ ἀντίσταση ἐνάντια στὴ Χούντα. — Καὶ θυμώνει ἀκόμη περισσότερο ὁ κ. Ψαθᾶς, διαπιστώνοντας ὅτι τὴν ἴδια γνώμη ἔχει καὶ ὁ... Θεοφιλογιαννόκος ⁂ ΕΙΝΑΙ ΠΡΟΦΑΝΕΣ ΟΤΙ ΟΙ ΑΝΤΙΣΤΑΣΙΑΚΟΙ ἐπιβάλλεται νὰ θυμώσουν μὲ τὴν ἐπιθεβαιωθεῖσα ἀπὸ τὴν κ. Φαλάτσι ἄποψη Θεοφιλογιαννάκου. — Ἀλλὰ ὁ κ. Ψαθᾶς γιατὶ συγγίζεται:— Οὔτε κἂν φτωχότερος δὲν ἔγινε κατὰ τὴν ἐπταετία. — Καὶ τοῦτο διότι ὑπάρχουν πολλοὶ πτωχοὶ τῷ πνεύματι μεταξὺ τῶν ἀναγνωστῶν του.

ΠΡΩΪΝΟ ΧΑΜΟΓΕΛΟ

Δὲν ἔχει ὀσμήν..

ΣΤΟ δήμαρχο κ. Ἄννινο ποὺ μονάζει γιὰ τὸ «Γλαῦκο» καὶ ἀστορεῖ καὶ ἐξίσταται μὲ τὸ πῶς μπορεῖ νὰ μιὰ χαρὰ καὶ τὴ (Νέα) Δημοκρατία παρὰ τὸ ὑψιπετὲς ἐκείνο ψήφισμα τῆς Μεταπολιτεύσεως, ἀφιερώνουμε τὰ πόρα κάτω αντιγράφοντας ἀπὸ τὰ «Κερκυραῖκα Νέα».

«Σύμφωνα μὲ ἕνα νόμο τῆς ἐπταετίας, ἐὰν συμπληρώση τέσσερα χρόνια δουλευτής, ἐξασφαλίζει ἀνάλογη παχυλὴ σύνταξη γιὰ ὅλη του τὴ ζωή. Ὅταν λοιπὸν πρωτοδημοσιεύτηκε αὐτὸς ὁ νόμος ὅλοι μίλησαν γιὰ σκάνδαλο, ὅτι δηλαδὴ ἡ δικτατορία ἐπιζητεῖ νὰ ἐξαγοράση τὸν πολιτικὸ κόσμο καὶ ἄλλα ἤγραν παρόμοια.

Καὶ περίμενε κανεὶς ὅτι μὲ τὴν ἀποκατάσταση τῆς Κοινοβουλευτικῆς δημοκρατίας τὸ πρῶτον ποὺ θὰ ἀποφάσιζαν οἱ πατέρες τοῦ Ἔθνους, θὰ ἦταν ἡ κατάργηση τοῦ ἀντιλαϊκοῦ κ.λ.π. ἐκείνη νομοθετήματος. Ἄμ δέ...

Ὄχι μόνο δὲν καταργήθηκε, ἀλλὰ ἰσχύει καὶ ἡ ἄλλη ἐκείνη σκανδαλώδης διάταξη ποὺ φθάνει νὰ ἐξασφαλίσ[illegible] μεικοὺς μῆνες ὑπουργὸς γιὰ νὰ παίρνεις καὶ σύνταξη ὑπουργοῦ...».

Βλέπεις, λοιπόν, κ. δήμαρχε ὅτι ἀδικα διαμαρτύρεσαι. Ὑπῆρξαν καὶ χουντικὰ νομοθετήματα, ποὺ ἐξυπηρετοῦν καὶ τὴ δημοκρατία. Καὶ γιὰ νὰ εἴμαστε εἰλικρινεῖς ὄχι μόνο τὴ Νέα. Ἀφοῦ οἱ δουλευτὲς ποὺ εἰσπράττουν ἔνιαυτοὺς σὲ ὅλα τὰ κόμματα!...

Πάντως γιὰ νὰ τραβηθοῦν τὰ [illegible] θὰ μποροῦσε νὰ κατηγηθῆ ὅπ' τὴ μιὰ μεριὰ ὁ χουντικὸς νόμος καὶ ἀπὸ τὴν ἄλλη νὰ ψηφισθῆ ἕνας καινούργιος ἀκόμη πιὸ γενναιόδωρος. Καὶ ὁπὸ κάτω τῆς γραφῆς μὲ κάτι τέτοια νομοθετήματα εἶναι ποὺ ὑπογραμμίζεται στὸ ἔπακρον ἡ ἐθνικὴ ἐνότητα ἐντὸς τοῦ κοινοβουλίου. Ἀφοῦ σὲ κάθε αὔξηση μισθῶν καὶ συντάξεων τους οἱ πατέρες τοῦ Ἔθνους ἐπιτυγχάνουν ἀπόλυτη ὁμοφωνία. Ἔτσι εἶχε γίνει καὶ κάποτε ἄλλοτε μὲ τὸν διπλασιασμὸ τῆς βουλευτικῆς ἀποζημιώσεως.

Καὶ συνεχίζουν τὰ «Κερκυραϊκὰ Νέα»: «...Πρέπει ἐξ ἄλλου νὰ προστεθῆ ὅτι ἰσχύει καὶ ἕνα ἄλλο σκανδαλῶδες παλαιότερο διάταγμα —κοινοβουλευτικὸ αὐτό— ποὺ παρέχει τὸ δικαίωμα παχυλῆς συνταξιοδοτήσεως σὲ ὅσους χρημάτισαν ἐπί... τρεῖς μῆνες διοικηταὶ καὶ ὑποδιοικηταὶ κρατικῶν τραπεζῶν. Καὶ μ' αὐτὸ ἔχουν «βολευτῆ» ἀρκετοὶ μέχρι σήμερα. Ἐὰν βεβαίως ὅλες αὐτὲς οἱ συντάξεις πληρώνονταν ἀπὸ τὰ ἀσφαλιστικὰ ταμεῖα στὰ ὁποῖα εἶχαν συνεισφέρει οἱ ἐνδιαφερόμενοι, τὸ σκάνδαλο θὰ ἦταν... οἰκογενειακό. Ὅταν ὅμως τὶς συντάξεις τῶν βουλευτῶν καὶ τῶν ὑπουργῶν τὶς καταβάλλει τὸ δημόσιο ταμεῖο, τὸν δὲ διοικητῶν καὶ ὑποδιοικητῶν οἱ Τράπεζες ποὺ εἶναι καὶ αὐτὲς δημόσιο, τότε ἔχει δίκιο νὰ ἀγανακτῆ τὸ Σύμπαν. Καὶ ποὸ παντὸς οἱ ἐργαζόμενοι, ποὺ πρέπει νὰ φθάνουν τὰ 65 καὶ νὰ ἔχουν συμπληρώσει 35 χρόνια πραγματικῆς ὑπηρεσίας γιὰ νὰ πάρουν συντάξεις πείνας...».

Δὲν ἔχουμε, λοιπόν, τοὺς «τρισμηνίτες» στὸ στρατό, ἀλλὰ καὶ τοὺς... τσιμηνίτες τῶν παχυλῶν συντάξεων...

Ὅταν, λοιπόν, κ. δήμαρχε, τὰ βάζης μὲ τοὺς νόμους τῆς Χούντας, θὰ πρέπει νὰ γνωείζης μερικὲς λεπτομέρειες. Καθὼς καὶ τὸ ἀξίωμα τοῦ Βεσπασιανοῦ σύμφωνα μὲ τὸ ὁποῖο τὸ χρῆμα δὲν ἔχει ὀσμήν. Εἴτε προέρχεται ἀπὸ δικτατορικὰ νομοθετήματα, εἴτε ἀπὸ τὴν «ληστεία» τοῦ Γλαύκου.

ΠΑΝ

«Η ΗΜΕΡΑ» ΠΡΟ 30 ΕΤΩΝ

Ὁ κ Πόρτερ αἰσιόδοξος γιὰ τὰ οἰκονομικά μας

ΑΘΗΝΑΙ. Ἡ ἀμερικανικὴ πρεσβεία ἀνεκοίνωσε ὅτι ἡ ἀμερικανικὴ Οἰκονομικὴ Ἀποστολὴ ἐπεράτωσε τὴν ἔρευνάν της. Ὁ ἀρχηγὸς τῆς πρεσβείας κ. Πόρτερ πρὶν ἀναχωρήσει ἐξ Ἑλλάδος προέβη εἰς τὴν ἀκόλουθον δήλωσιν: Αἰσθάνομαι ὑποχρέωσιν νὰ τονίσω ὅτι εἶμαι αἰσιόδοξος διὰ τὸ οἰκονομικὸν μέλλον τῆς χώρας. Ἐξ ἄλλου ἐκυκλοφόρησε ἡ πληροφορία ὅτι ὁ κ. Πόρτερ θὰ εἶναι ὁ ἀνώτατος ἀρχηγὸς τοῦ Ἐπιτελείου Οἰκονομικῶν τὸ ὁποῖον θὰ ἐποπτεύση τῆς διαθέσεως τοῦ χορηγηθησομένου δανείου.

Ὁ κ. Ἐρριὼ ...Μεσολογγίτης

ΠΑΡΙΣΙΟΙ. Ὁ πρόεδρος τῆς Γαλλικῆς Ἐθνοσυνελεύσεως κ. Ἐδουάρδος Ἐρριὼ ἀπεδέχθη τὴν διάκρισιν τοῦ ἐπιτίμου δημότου Μεσολογγίου καὶ ηὐχαρίστησε τὸν δήμαρχον κ. Εὐαγγελάτον.

Ἡ βοήθεια

ΛΟΝΔΙΝΟΝ. Ὁ ἄεν χαρτοφυλακίου ὑπουργὸς κ. Μακ Νήλ, ὑπέβαλεν εἰς τὴ Βουλὴν συμπληρωματικὸν προυπολογισμὸν πρὸς ἔγκρισιν πιστώσεως 19 ἑκατομμυρίων λιρῶν πρὸς βοήθειαν τῆς Ἑλλάδος.

Ὁ Βενιζέλος

ΕΤΕΛΕΣΘΗ εἰς τὸν μητροπολιτικὸν ναὸν μνημόσυνον διὰ τὸν Ἐλευθέριον Βενιζέλον μερίμνη τοῦ ἐν Πάτραις Συλλόγου Κρητῶν τὸ «Ἀρκάδι». Σχετικὴν πρόσκλησιν ἀπηύθυναν ὁ πρόεδρος κ. Ν. Καπετανάκης καὶ ὁ γεν. γραμματεὺς Ι. Γιαπαδάκης.

Ὁ κ. Σφόρτσα

ΡΩΜΗ. Ὁ ὑπουργὸς Ἐξωτερικῶν τῆς Ἰταλίας κόμης Σφόρτσα διὰ μηνύματός του πρὸς τὰς τέσσαρας μεγάλας δυνάμεις ζητεῖ ὅπως ἡ Ἰταλία γίνῃ δεκτὴ εἰς τὴν Διάσκεψιν τῆς Μόσχας.

ΚΟΜΜΩΣΕΙΣ
ΝΙΑΣ
ΣΤΟ ΚΕΝΤΡΟ ΥΓΕΙΑΣ & ΟΜΟΡΦΙΑΣ
ΠΛΑΤΕΙΑ ΓΕΩΡΓΙΟΥ — ΚΟΡΙΝΘΟΥ 244
ΤΗΛ. 277-485 & 272-354

Γιὰ τὸ συμφέρον σας
ἐλᾶτε
νὰ γνωριστοῦμε
SUPER MARKET
ΑΦΩΝ ΤΖΟΥΒΑΛΗ
ΕΛΛΗΝΟΣ ΣΤΡΑΤΙΩΤΟΥ 94

33ον ἔτος

ΣΤΑ 33 χρόνια της ἡ «ΗΜΕΡΑ» ἀπὸ χθές. Ἕνα τρίτο τοῦ αἰῶνα τοῦ συγκλονιστικοῦ αἰῶνα μας. Λογάριαστε ἡμερονύκτια... Γιατὶ τὸ ἄγχος, ἀλλὰ καὶ τὸ προνόμιο μιᾶς ἐφημερίδας εἶναι αὐτὸ ἀκριβῶς. Νὰ ζῆ, νὰ ἀναπνέει, νὰ ἐργάζεται μέρα καὶ νύχτα ἀδιάκοπα. Δὲν θὰ βρῆτε εὔκολα ἀνθρώπους ποὺ νὰ βρῆκαν κλειστὴ τοῦτη τὴν ἐφημερίδα ὁποιαδήποτε ὥρα.

Ἄραγε πῆγαν χαλάλι τόσος μόχθος, ἀγωνία καὶ μάτωμα ψυχῆς καὶ καρδιᾶς; Κέρδισε κάτι ὁ λαος καὶ ἡ δημοκρατία, ἐπωφελήθηκε ἡ Πάτρα ἀπ' τὴν παρουσία μας; Κάνομε τὸ καθῆκον μας ἀπέναντι στὴν πατρίδα. Ἡ δυσκολία τῆς προσπάθειας ἦταν (καὶ εἶναι) στὴν ἐμμονή μας νὰ προάγωντσι παράλληλα ὅλα αὐτὰ καὶ ὄχι μονομερῶς. Ἀλλὰ δὲν θὰ τολμήσουμε νὰ ποῦμε ὅτι πετύχαμε μόνο καὶ μόνο γιατὶ νοιώθουμε τὴ ζεστασιὰ τοῦ συμπολιτῶν μας. Τὴν τελευταία λέξη θὰ πρέπει νὰ τὴν ἔχει ἡ ἱστορία. Καὶ βέβαια μὲ μιὰ τέτοια προοπτικὴ θὰ συνεχίσουμε.

Οἱ Βορειοηπειρῶτες

ΑΥΤΟ ποὺ ἀτετολμήθη στὴν Ἀλβανία εἰς βάρος τῶν Βορειοηπειρωτῶν εἶναι πρωτοφανὲς γράφει ὁ «Πυρσὸς» μηνιαῖο ὄργανο τοῦ Βορειοηπειρωτικοῦ Ἀγῶνα.

Δὲν ἐυποδίζονται ἐκεῖ οἱ Ἕλληνες μόνο στὴν ἐκδήλωση τῆς πίστεώς τους πρὸς τὸν Θεό, δὲν τοὺς γκρέμισαν ἡ ἀγοήστευσαν μόνο τοὺς ναοί, ἀλλὰ τώρα τοὺς ἐπιβάλλουν νὰ ἀλλάξουν ἀκόμη καὶ τὰ ὀνόματά τους καὶ τὰ ἐπώνυμά τους καὶ τοῦτο γιὰ νὰ μὴν ὑπάρχουν οὔτε λέξεις, οὔτε ὀνόματα ποὺ νὰ ὑπενθυμίζουν ὅτι οἱ ἄνθρωποι αὐτοὶ καὶ οἱ τόποι ποὺ διαμένουν ἔχουν ἀποιαδήποτε σχέση μὲ τὴν Ἑλλάδα.

Ἡ καλὴ δουλειά

Ο ΙΔΙΟΚΤΗΤΗΣ ἑνὸς μπὰρ τοῦ Δυτικοῦ Βερολίνου δικάζεται γιατὶ κρέμασε στὸ κατάστημά του μιὰ πινακίδα στὴν ὁποία ἀνεγραφετο τὸ κατωτέρω ποίημα:

«Ὁ Θεὸς νὰ μὲ φυλάει ἀπὸ τὴ θύελλα, τὸν ἄνεμο καὶ τοὺς Τούρκους ποὺ βρίσκονται στὴ Γερμανία καὶ οἱ ὁποῖοι ἔφθασαν τώρα τὸ ἕνα ἑκατομμύριο».

Ἐν τούτοις, τὸ γεγονὸς ὅτι οἱ Τοῦρκοι ἐμηνυσε κατέφυγαν στὰ δικαστήρια, γιὰ τὴ δυσφήμιση, δείχνει ὅτι κάποιο μόριο φιλοτιμίας ὑπάρχει στοὺς γείτονές μας, τὸ ὁποῖο μὲ τὸν καιρὸ μπορεῖ νὰ ἀναπτυχθῆ, ὁπότε μπορεῖ νὰ ζήσουμε καλὰ μὲ δούτους.

Φυσικὰ χρειάζονται λίγες... ἐκατονταετίες. Ἀλλὰ ἡ καλὴ δουλειὰ ἀργεῖ νὰ γίνῃ.

Εὑρήματα στὸν Εὔξεινο

ΣΤΟ Ἀρχαιολογικὸ μουσεῖο τῆς Μόσχας δημιουργήθηκε μιὰ νέα αἴθουσα ἡ ὁποία θὰ στεγάση 500 καινούργια ἀρχαιολογικὰ εὑρήματα. Τὰ περισσότερα ἀπ' αὐτὰ προέχονται ἀπὸ ἀνασκαφὲς στὶς περιοχὲς τῆς «Μαύρης Θάλασσας» ὅπου ὅπως εἶναι γνωστὸ ἄνθισαν κατὰ τὴν ἀρχαιότητα πολλὲς Ἑλληνικὲς πόλεις. Ἀνάμεσα στὰ ἐκθέματα συμπεριλαμβάνεται καὶ ὁ περίφημος κορμὸς τῆς Ἀφροδίτης.

Ὅλα αὐτὰ τὰ ἐκθέματα, παλιὰ καὶ νέα, συγκεντρώνουν τὸ ἐνδιαφέρον ὄχι μόνο τῶν ἐπιστημόνων ἀλλὰ καὶ τοῦ κοινοῦ. Ἤδη οἱ ἀρχαιολογικοὶ θησαυροὶ ποὺ ἀνακαλύπτονται καὶ συγκεντρώνονται ἀπὸ διάφορα σημεῖα τῆς Σοβετικῆς Ἑνώσεως δίνουν μιὰ ἐπιβλητικὴ εἰκόνα τῆς ἐπίδρασης τοῦ ἀρχαίου Ἑλληνικοῦ πολιτισμοῦ στὸν πολιτισμὸ τῶν λαῶν τῆς Ἀρχαίας Ρωσίας.

Η ΣΗΜΕΡΙΝΗ ΕΠΕΤΕΙΟΣ ΜΑΣ

ΗΜΕΡΑ - 32 χρόνια

στὴν ὑπηρεσία τοῦ λαοῦ

ΟΜΙΛΟΥΝ ΟΙ ΑΝΑΓΝΩΣΤΕΣ ΜΑΣ

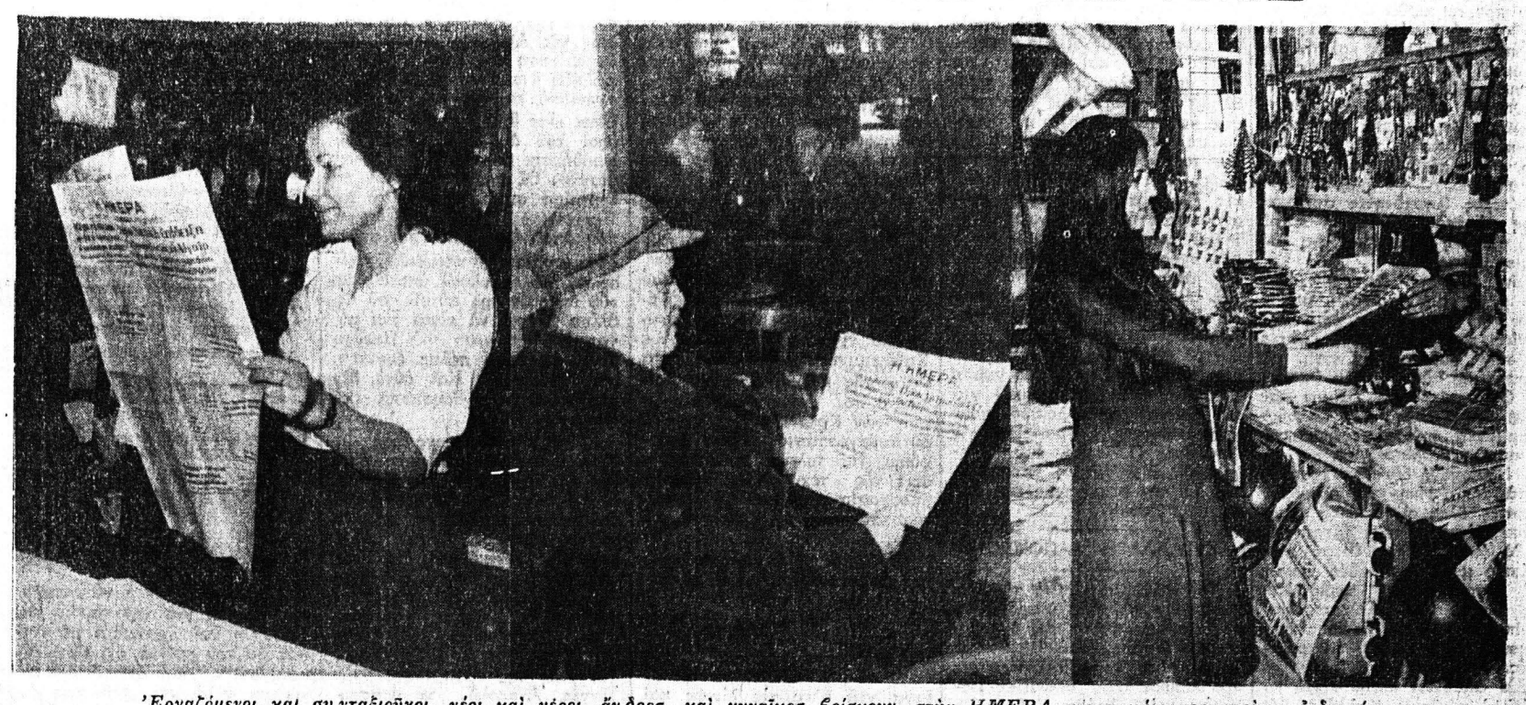

Ἐργαζόμενοι καὶ συνταξιοῦχοι, νέοι καὶ γέροι, ἄνδρες καὶ γυναῖκες βρίσκουν στὴν ΗΜΕΡΑ πάντα κάτι ποὺ τοὺς ἐνδιαφέρει

ΤΡΙΑΝΤΑ ΔΥΟ χρόνια ζωῆς ἔκλεισε σήμερα ἡ «ΗΜΕΡΑ» καὶ εἰσῆλθε στὸ τριακοστὸ τρίτο. Τριάντα δύο χρόνια, τώρα, φροντίζει καὶ διακονεῖ τὰ προβλήματα τῆς πόλεως. Τριάντα δύο χρόνια, τὸ χρονικὸ τῆς Πάτρας, ἡ ζωὴ καὶ ὁ θάνατος τῶν ἀνθρώπων της, τὸ φευγαλέο ρίγος τῶν καθημερινῶν γεγονότων, καλειδοσκοπεῖται στὶς στῆλες της.

ΜΕΧΡΙ σήμερα ἡ φωνὴ τῶν ἀναγνωστῶν ἔφθανε στὰ γραφεῖα μας μὲ τόνο.... τρόμου. Ποτὲ ὅμως δὲν εἴχαμε τὴν εὐκαιρία νὰ δοῦμε πῶς κρίνουν γενικώτερα τὴν «ΗΜΕΡΑ» οἱ ἀναγνώστες της. Γιαυτὸ μὲ τὴν εὐκαιρία τῶν σημερινῶν γενεθλίων της θελήσαμε νὰ ἔχουμε ἀπὸ πρῶτο χέρι, κρίσεις καὶ ἀπόψεις πιὸ ἀντικειμενικὲς γιὰ τὸ περιεχόμενο καὶ τὴν μορφή της.

Ἔτσι πραγματοποιήσαμε αὐτὴ τὴν μικρὴ ἔρευνα σὲ περίπτερα, καφενεῖα, γραφεῖα καὶ κατασήμα α καὶ ρωτήσαμε τοὺς ἀναγνώστες «γιατὶ διαβάζου· τὴν ΗΜΕΡΑ καὶ πῶς τὴν κρίνουν».

⁂

ΚΩΝ. ΠΑΝΟΥΤΣΟΠΟΥΛΟΣ (Πρόεδρος Περιηγητικῆς): «Φεύγει ὁ χρόνος, ἐμεῖς τὸν ἀκολουθοῦμε στὸν ξέφρενο ρυθμό του, καὶ νοιώθουμε τὴν ταχύτητά του μόνον σὰν θυμηθοῦμε κάτι ποὺ μᾶς ἔκανε ἐντύπωση. Τότε βάζουμε κάτω τοὺς ἀριθμοὺς καὶ σκεπτόμαστε:

—Τριάντα τρία χρόνια!

Μάλιστα, 32 ὁλόκληρα χρόνια, πέρασαν ἀπὸ τότε ποὺ πρωτοκυκλοφόρησε τὸ πρῶτο φύλλο τῆς ἀγαπητῆς ΗΜΕΡΑΣ.

Χάραξε ἀπὸ τὴν ἀρχὴ μιὰ γραμμὴ στὴν «ὑπηρεσία τοῦ Λαοῦ» καὶ τὴν γραμμὴ αὐτὴ τὴ ρησε πιστὰ καὶ τηρεῖ. Στὶς δύσκολες μέρες, ἀγωνίστηκε καὶ ἄντεξε καὶ τώρα συνεχίζει στὸ θερὰ τὴν ἀνοδικὴ πορεία της μὲ βάση τὴν ἐκτίμηση τοῦ ἀναγνωστικοῦ κοινοῦ.

Εὔχομαι χρόνια πολλὰ στὸν ἐκδότη καὶ τοὺς διαλεχτοὺς συνεργάτες του».

ΘΕΟΔ. ΜΕΝΤΖΕΛΟΠΟΥΛΟΣ (ἰδιοκτήτης τοῦ ξενοδοχείου «Ἀστήρ»): «Σφίγγω σὲ ὅλους θερμὰ τὸ χέρι, μὲ τὶς καλύτερες εὐχές μου».

ΜΙΧ. ΑΓΓΕΛΟΠΟΥΛΟΣ, (τέως πρόεδρος Πρωτοδικῶν). «Ἡ ΗΜΕΡΑ» εἶναι ἀπὸ τὶς ἀρτιώτερες σὲ ἐμφάνιση καὶ ὕλη ἐπαρχιακὲς ἡμερήσιες ἐφημερίδες. Τὴν διαβάζω πολλὰ χρόνια, καὶ τὴν ἔχω συνηθίσει. Εὔχομαι ὁλόψυχα νὰ μακροημερεύση καὶ νὰ συνεχίση τὴ σταδιοδρομία της, μὲ τὸν ἴδιο ἐπίζηλο καὶ ἐπιτυχῆ ρυθμό».

ΦΩΤΙΟΣ ΠΑΠΑΝΔΡΕΟΥ, ἐτῶν 45, ἰδιωτικὸς ὑπάλληλος: «Κατάγομαι ἀπὸ τὸν Πειραιά. Στὴν Πάτρα ἔχω τρία χρόνια. Κάθε πρωΐ διαβάζω ἀπὸ τοὺς πρώτους τὴν ΗΜΕΡΑ ἀφοῦ τὴν ἀγοράζω στὶς 1·30 π.μ. ἀπὸ τὸ περίπτερο τοῦ σιδηροδρομικοῦ σταθμοῦ.

—Γιατὶ προτιμᾶτε τὴν «ΗΜΕΡΑ»;

—Γιατί, ἡ διάρθρωσή της γενικά, ἡ εἰδησεογραφία της, ταιριάζει περισσότερο ἀπὸ κάθε ἄλλη, στὰ γοῦστα μου. Εἰδικώτερα μ' ἀρέσει ἡ πρώτη σελίδα καὶ ἡ τελευταία».

ΙΩΑΝΝΗΣ ΔΕΜΗΣ (Γυμνασιάρχης Δ' Θηλέων): «Εὔχομαι στὴν ΗΜΕΡΑ καὶ σ' ὅλους ὅσους μοχθοῦν γι' αὐτὴν νὰ συνεχίση τὴ σπουδαία ἀποστολή της καὶ τὴν ἀνοδική της πορεία, πάντοτε ἄρτια, πάντοτε ἐνημερωμένη, πάντοτε νέα».

ΝΑΝΣΥ ΗΛΙΟΠΟΥΛΟΥ, ἐτῶν 24, ἀπόφοιτος Σχολῆς Τουριστικῶν Ἐπαγγελμάτων, ρεσεψιονίστ: «Κατὰ τὴν δική μου ἄποψη, ἡ ΗΜΕΡΑ εἶναι μία ἀπὸ τὶς πληρέστερες καὶ καλύτερες ἐπαρχιακὲς ἐφημερίδες. Τὴν διαβάζω στὴν δουλειά μου, ἀλλὰ καὶ στὸ σπίτι ἀπὸ μαθήτρια ἀκόμη. Δημοσιεύει θέματα ἐπικαιρότητας ποὺ μ' ἐνδιαφέρουν ἀπόλυτα, ἀλλὰ καὶ ἀνταποκρίνονται γενικώτερα, στὶς ἀνάγκες τοῦ σύγχρονου ἀναγνώστη».

ΑΝΤ. ΦΙΛΙΑΣ (ὀδοντίατρος πρώην δημοτικὸς σύμβουλος): «Εὔχομαι τὰ χρόνια τῆς ἀγάπης τῆς μου ΗΜΕΡΑΣ νὰ γίνουν 1.000. Μὲ τὴν εὐκαιρία αὐτὴ ἐξαίρω τὴν ἀντικειμενικότητα καὶ προσήλωσή της στὰ ἐθνικὰ ἰδεώδη καὶ τοὺς ἀγῶνες της γιὰ τὴν κοινωνικὴ ἀνόρθωση καὶ τὴν πολιτικὴ ἐξυγίανση. Σφίγγω τὸ χέρι τοῦ ἐκλεκτοῦ κ. Χρίστου Ριζοπούλου καὶ τῶν ἀξίων συνεργατῶν του».

ΝΙΚ. ΚΑΡΑΓΕΩΡΓΙΑΔΗΣ Διευθυντὴς Δραματικῆς Σχολῆς Πατρῶν: «Βρίσκομαι ἑννέα χρόνια στὴν Πάτρα καὶ διαβάζω τὴν ΗΜΕΡΑ καθημερινά. Εἶναι μία σοβαρὴ ἐφημερίδα, ἄρτια μὲ μεγάλη προσφορὰ στὴν πολιτιστική, πνευματικὴ καὶ καλλιτεχνικὴ ζωὴ τῆς πόλεως. Τῆς εὔχομαι ἀπὸ τὴν καρδιά μου χρόνια πολλά».

ΑΘΑΝ. ΣΑΚΚΑΣ χημικός: Οἱ καλύτερές μου εὐχὲς στὴν ἀγαπητὴ ΗΜΕΡΑ γιὰ τὰ 33 χρόνια της. Στὴν Διεύθυνσή καὶ τὸ προσωπικό της θερμὰ συγχαρητήρια καὶ ἕνα μεγάλο εὐχαριστῶ γιὰ τοὺς ἀγῶνες τους γιὰ τὴ σωστὴ πληροφόρηση τοῦ Πατραϊκοῦ κοινοῦ. Εὔχομαι οἱ ἀγῶνες αὐτοὶ νὰ στέφωνται πάντα ἀπὸ ἐπιτυχία».

ΒΛΑΣΣΗΣ ΒΕΛΛΟΠΟΥΛΟΣ (Γεν. γραμματεὺς τῆς Ἑταιρίας Προστασίας τοῦ Περιβάλλοντος): «Χρόνια πολλὰ στὴν ΗΜΕΡΑ γιὰ τὰ γενέθλιά της καὶ εὐχαριστίες ἀπὸ τὴν Ἑταιρία Προστασίας Περιβάλλοντος γιὰ τὴν συνδρομή της στοὺς ἀγῶνες τῆς Ἑταιρείας ποὺ εἶχε σὰν ἀποτέλεσμα οἱ ἁρμόδιοι τῆς πόλεως νὰ πάρουν στὰ χέρια τους τὰ θέματα τῆς Προστασίας τοῦ Περιβάλλοντος. Εὔχομαι ἡ ἐφημερίδα πάντα στὸ πλευρὸ τοῦ κοινωνικοῦ συνόλου νὰ προβάλη τὰ θέματα μὲ τὴν ἴδια πίστη καὶ ἀγάπη γιὰ τὴν κοινωνικὴ πρόοδο».

ΤΑΣΟΣ ΠΑΠΑΔΑΚΗΣ, ἐργολάβος οἰκοδομῶν: «Διαβάζω πολλὰ χρόνια τὴν ΗΜΕΡΑ. Τὰ θέματά της ἔχουν βάρος καὶ ἐξυπηρετοῦν πιὸ πολὺ τὴν ζωντάνια τῆς ἐφημερίδος. Μοῦ ἀρέσουν οἱ ἔρευνες καὶ πιὸ γενικὰ τὰ θέματα μὲ πλατύτερο κοινωνικὸ ἐνδιαφέρον».

ΓΕΡ. ΛΟΒΕΡΔΟΣ, ἐτῶν 75, συνταξιοῦχος ΙΚΑ: «Τὴν «ΗΜΕΡΑ» διαβάζω 32 χρόνια τώρα. Τῆς εὔχομαι νὰ ζήση καὶ νὰ γεράση».

ΓΙΩΤΑ ΤΣΙΡΩΝΗ, ἐτῶν 24 ἰδιωτικὴ ὑπάλληλος: «Ὅταν ἀγοράζω ἐφημερίδα, διαβάζω μόνο τὴν ΗΜΕΡΑ. Μὲ τὶς καλύτερες εὐχές μου γιὰ τὰ γενέθλιά της».

ΑΝΝΑ ΗΛΙΟΠΟΥΛΟΥ, ἐτῶν 17, μαθήτρια. «Μ' ἀρέσει ἡ ΗΜΕΡΑ, γιατὶ δημοσιεύει καὶ θέματα καὶ προβλήματα μαθητικά. Οἱ ἔρευνες ποὺ δημοσίευσε γιὰ τὴ νεολαία καὶ τὰ σχολεῖα τοῦ Νομοῦ Ἀχαΐας ἱκανοποίησε πολύ».

ΝΙΚΟΣ ΑΛΕΞΟΠΟΥΛΟΣ ἐτῶν 26, σπουδαστής. «Διαβάζω τὴν «ΗΜΕΡΑ», ἀπὸ τὸ 1966. Τρία χρόνια ἔλλειπα στὴ Γερμανία, ἀλλὰ δὲν σταματήσα νὰ τὴ διαβάζω. Γράφτηκα συνδρομητὴς καὶ τὴν λάβαινα στὴν Φρανγκφούρτη».

ΓΙΩΤΑ ΣΟΦΙΑΝΟΥ, ἐτῶν 22, «Ἡ «ΗΜΕΡΑ» μὲ ἱκανοποιεῖ ἀπόλυτα. Εἶναι μιὰ ζωντανὴ ἐφημερίδα ποὺ ἀσχολεῖται σοβαρὰ μὲ τὰ θέματα ποὺ ἐνδιαφέρουν ἄμεσα τὸν ἀναγνώστη καὶ ἰδιαίτερα τὸν Πατρινό».

ΑΛΕΚΑ ΓΙΑΝΝΟΠΟΥΛΟΥ, ἐτῶν 20, ἰδιωτικὴ ὑπάλληλος: «Τῆς εὔχομαι νὰ ζήση πολλὰ —πολλὰ χρόνια. Ὅλοι στὸ σπίτι θὰ βροῦμε κάτι τὸ ἐνδιαφέρον, διαβάζοντας τὴν «ΗΜΕΡΑ». Ἐπ' εὐκαιρία θὰ ἤθελα νὰ τὴν παρακαλέσω νὰ δημοσιεύη συχνότερα γυναικεῖα θέματα».

ΜΑΡΙΑ ΓΚΑΔΟΛΟΥ, ἐτῶν 20, σπουδάστρια: «Ἀγοράζουμε πάντοτε στὸ σπίτι, τὴν ΗΜΕΡΑ, καὶ θὰ συνεχίσουμε νὰ τὴν ἀγοράζουμε.

—Τί σᾶς ἐνδιαφέρει περισσότερο μέσα ἀπὸ τὶς στῆλες της;

—Γενικὰ ὅλα τὰ θέματά της οἱ ἔρευνες, καὶ ἡ θέση ποὺ παίρνει στὰ θέματα τῆς πόλεως.

ΣΑΚΗΣ ΑΝΤΩΝΟΠΟΥΛΟΣ, ἐτῶν 25, ἰδιωτ. ὑπάλληλος: «Διαβάζω τὴν ΗΜΕΡΑ διὰ χρόνια συνεχῶς. Κατὰ τὴν ἀντίληψή μου εἶναι μία σοβαρὴ ἐφημερίδα καὶ σὲ γενικὲς γραμμὲς συμφωνῶ μὲ τὰ θέματά της καὶ τὴ στάση της».

ΚΩΣΤΑΣ ΑΝΔΡΙΚΟΠΟΥΛΟΣ ἐτῶν 55, ἐργάτης: «Εὔχομαι ἡ ΗΜΕΡΑ νὰ ζήση πολλὰ χρόνια καὶ νὰ συνεχίση πιὸ μαχητικὰ ἀκόμα, νὰ ἐνδιαφέρεται γιὰ τὰ θέματα τῆς πόλεως».

ΜΑΡΙΝΑ ΑΝΘΟΠΟΥΛΟΥ ἐτῶν 25, οἰκιακά: «Εὔχομαι ἡ ΗΜΕΡΑ νὰ εἶναι ὅλο καὶ περισσότερο ἐνδιαφέρουσα καὶ πιὸ ζωντανή. Σ' ὅλους τὰ πλέον εἰλικρινῆ συγχαρητήριά μου».

ΚΥΡΙΑΚΗ ΔΗΜΟΥΛΑΚΗ, ἰδιωτ. ὑπάλληλος, ἐτῶν 22· «Πιστεύω ὅτι ἡ ΗΜΕΡΑ ἐκφράζει τὸν σημερινὸ Πατρινό, γιατὶ ἀγγίζει τὰ προβλήματά του. Εὔχομαι νὰ εἶναι πάντοτε ἐνδιαφέρουσα καὶ νὰ ζήση πολλὰ χρόνια».

ΕΛΕΝΗ ΜΙΧΑΛΟΠΟΥΛΟΥ, ἰδιωτ. ὑπάλληλος, ἐτῶν 28·

● ΣΥΝΕΧΕΙΑ ΕΙΣ ΤΗΝ 7ην ΣΕΛΙΔΑ

καὶ τὰ 8 εἶναι... Fiat!

Πολὺ ὄμορφα. Δυνατά. Οἰκονομικά. Ἐμπορικά.
Μὲ πλήρη τεχνικὴ ἐξυπηρέτηση. Καὶ πουλιοῦνται καὶ μὲ δόσεις.

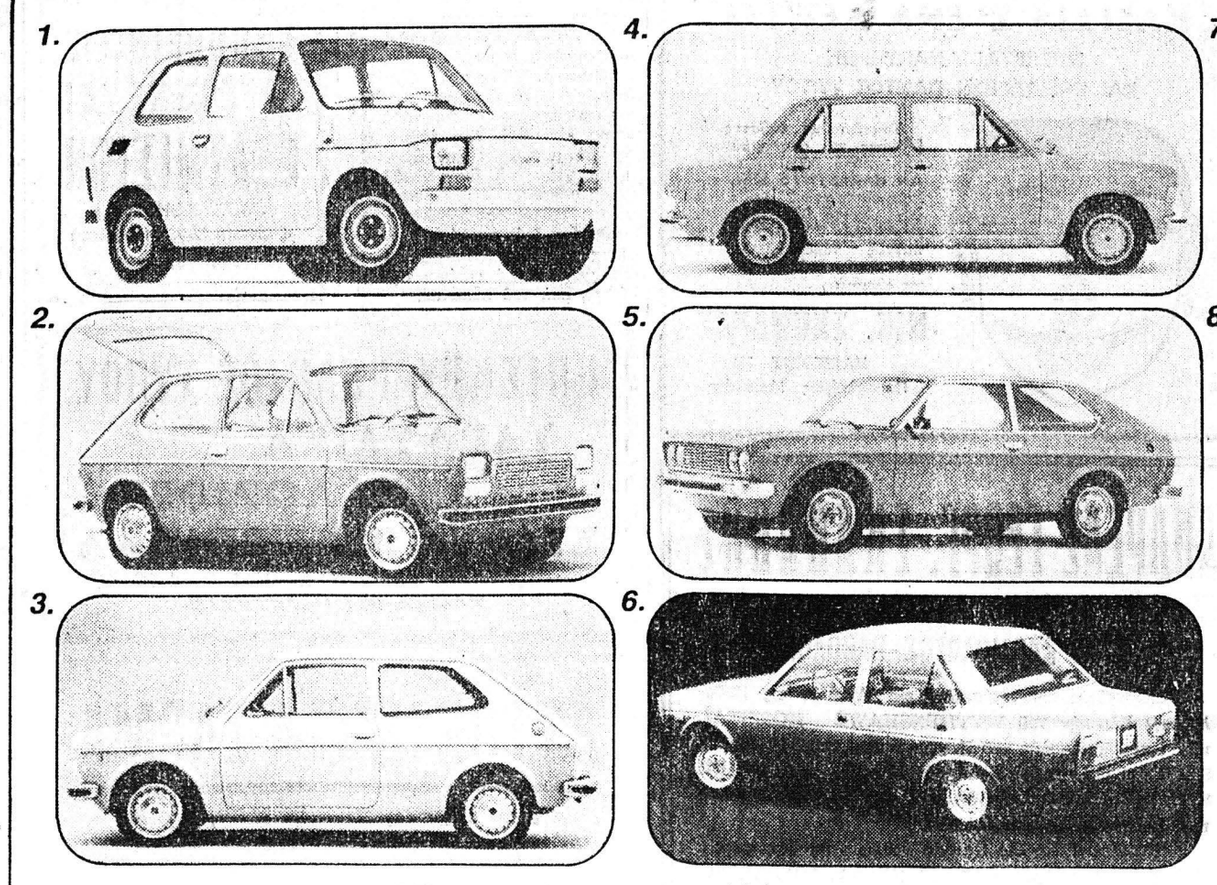

1. 126 BASE - φθηνότερο
2. 127 Special 3 θυρῶν
3. 127 2 θυρῶν
4. 128/4 BASE - CONFORT
5. 128/3 BERLINETTE
6. 131/1.300
7. 1.600 Special 4 θυρῶν
8. 132/1.600 G.L.S.

FIAT
«Δυτελλάς» α.ε. ΓΕΝΙΚΗ ΑΝΤΙΠΡΟΣΩΠΕΙΑ
ΕΘΝΙΚΗ ΟΔΟΣ ΠΑΤΡΩΝ - ΑΘΗΝΩΝ 225 - ΠΑΤΡΑΙ
ΤΗΛΕΦΩΝΑ: 426-361 - 5
ΥΠΟΚΑΤΑΣΤΗΜΑ ΠΑΤΡΩΝ ΛΙΑΝΙΚΗΣ ΠΩΛΗΣΕΩΣ
ΟΔΟΣ ΑΓ. ΑΝΔΡΕΟΥ 157 - ΠΑΤΡΑΙ
ΤΗΛΕΦ: 324-128
Internal Advertising