ΣΥΝΘΗΜΑ ΤΟΥ ΚΑΡΤΕΡ

Τὰ πολλὰ παιδιὰ φέρουν εὐτυχία

ΣΤΑΥΡΟΦΟΡΙΑ ΣΤΙΣ Η.Π.Α.

ΝΕΑ ΥΟΡΚΗ, ('Ιδ. 'Υπ.)— Σὰν ἀπὸ σύνθημα οἱ ἀμερικανικοὶ τηλεοπτικοὶ σταθμοὶ ἀρχισαν μιὰ πολὺ πλατεία σταυροφορία γιὰ τὴν ἐκ νέου τονωση της γεννητικότητος στὶς 'Ηνωμένες Πολιτεῖες. 'Ο ρυθμὸς γεννήσεως σ' αὐτὴ τὴ χωρα κρατιόταν σὲ πολὺ ὑψηλὸ ἐπίπεδο ἕως τὸ 1960, αὐτὸ δὲ ἀποτελοῦσε φαινόμενο, γιατὶ ἦταν ἤδη παρατηρημένο ὅτι ἡ γεννητικότητα εἶναι ἀντιστρόφως ἀνάλογη τῆς οἰκονομικῆς εὐημερίας. Τὰ πολλὰ λοιπὸν τὰ ἔθνη πάντοτε ἡ ὑποανάπτυξη καὶ ἡ φτώχεια.

'Η Εὐρώπη ἔχει ἀπὸ ἀρκετὲς ἑκατοντετίες καθηλωθῆ πληθυσμιακά. Τώρα πάει νὰ καθηλωθῆ καὶ ἡ 'Αμερική. Γιὰ νὰ ἀποτρα-πῆ αὐτὴ ἡ ἐξέλιξη ἀνελήφθη τώρα τελευταία μιὰ πανεθνικὴ ἐκστρατεία μὲ σύνθημα «περισσότερα παιδιά», «τὸ παιδὶ εἶναι ἡ μόνη εὐτυχία καὶ ἡ μόνη δικαίωση στὴ ζωή». 'Η ἐκστρατεία αὐτὴ ἔρχεται σὲ πλήρη ἀντίθεση μὲ τὴν ἐπίμονη τῶν σχολαστικῶν εἰδικῶν τοῦ δημογραφικοῦ προβλήματος οἱ ὁποῖοι θεωροῦν ὅτι οἱ 'Ηνωμένες Πολιτεῖες δὲν πρέπει νὰ ξεπεράσουν τὰ 250.000.000 κατοίκους, διότι ὁ ὑπερπληθυσμὸς ἀποτελεῖ ἀδυναμία καὶ ὄχι δύναμη. Οἱ θεωρητικοὶ τοῦ δημογραφισμοῦ προβλέπουν ὅτι ὁ πληθυσμὸς τῆς χώρας θὰ φτάση τὰ 250.000.000 ψυχὲς στὸ τέλος τοῦ αἰώνα καὶ ὅτι δὲν πρέπει νὰ αὐξηθῆ «οὔτε κατὰ ἕνα ἄτομο» πέρα ἀπὸ τὴ χρονολογία αὐτή.

Οἱ ἴδιοι δὲν ἀμφισβητοῦν τὸ γεγονὸς ὅτι ἡ χώρα μπορεῖ νὰ ἐξασφαλίση ἀκόμα καὶ 300.000.000 κατοίκους, ἀλλὰ σὲ μιὰ τέτοια περίπτωση δὲν θὰ ἔχη πλεονάσματα τροφίμων καὶ οἰκονομικῶν μέσων γιὰ ἄλλους λαοὺς καὶ ἑπομένως, ἡ ἀμερικανικὴ ἐξωτερικὴ πολιτικὴ θὰ χάση τὸ κυριώτερο ὅπλο της. Τὴν ἄποψη αὐτὴ τὴν συμμερίζονταν πολλοὶ κυβερνητικοὶ παράγοντες στὸ παρελθὸν καὶ ἔπαιρναν μέρος στὸ κήρυγμα ὑπὲρ τοῦ περιορισμοῦ τῶν γεννήσεων.

Τώρα διαφαίνεται μιὰ κάποια ἀλλαγή, ποὺ ὅμως δὲν εἶναι βέβαιο ἂν θὰ ὁριστικοποιηθῆ. Οἱ 'Αμερικανοὶ καὶ συγκεκριμένα οἱ 'Αμερικανίδες, καλοῦνται νὰ κάνουν περισσότερα παιδιά, μὲ τὴν βεβαιότητα ὅτι ἡ χώρα διαθέτει ἄφθονους πόρους γιὰ τὴν ἱκανοποίηση τῶν προσθέτων πληθυσμιακῶν ἀναγκῶν.

Γιὰ τὴν ὑποστήριξη αὐτῆς της σταυροφορίας ἐπιστρατεύονται οἱ ἐπιφανέστερες προσωπικότητες τῆς ἀμερικανικῆς δημόσιας ζωῆς ποὺ καλοῦνται νὰ ἐκφέρουν τὴ γνώμη τους καὶ ποὺ ἐκφράζονται, τὴν πλειονότητά τους, ὑπὲρ τῆς αὐξήσεως τοῦ ρυθμοῦ γεννήσεων δίχως κανένα περιορισμό.

«Κάνετε παιδιά, δηλώνει πρῶτος καὶ καλύτερος ὁ πρόεδρος Κάρτερ. Τὰ παιδιὰ εἶναι καὶ εὐτυχία καὶ δικαίωση. Τὰ πολλὰ παιδιὰ εἶναι περισσότερη εὐτυχία καὶ πληρέστερη δικαίωση 'Αν ὑπῆρχε τρόπος νὰ γυρίσω πίσω, θὰ ἔκανα τὰ ἀδύνατα δυνατὰ γιὰ νὰ ἀποκτήσω περισσότερα παιδιὰ ἀπὸ ὅσα ἀπέκτησα. Σὰν πατέρας, ἀλλὰ καὶ σὰν πρόεδρος συνιστῶ ἔκθυμα καὶ ὑπεύθυνα: Κάνετε πολλὰ παιδιά. Τὸ κράτος δὲν θὰ ἀφήση νὰ δυστυχήσουν».

ΑΓΑΠΗ, ΠΑΘΟΣ ΚΑΙ ΠΟΝΟΣ

'Ο Σαούλ Μπέλλοου εἶναι ἕνας ἀπὸ τοὺς πιὸ μεγάλους ζῶντες συγγραφεῖς. 'Από τοὺς πιὸ ἐπιτυχημένους μυθιστοριογράφους. Γιὰ τὸ ἔργο του τιμήθηκε μὲ τὸ βραβεῖο Νόμπελ λογοτεχνίας τὸ 1976.

'Ο Μπέλλοου εἶναι ἀκόμα ἀπὸ τοὺς πιὸ ἔμπειρους κοινωνιολόγους. Οἱ ἀγατομίες του στὸν πελώριο ὀργανισμὸ τῆς ἀμερικανικῆς κοινωνίας εἶναι βαθειὲς καὶ τρομερὰ ὀδυνηρές. Αὐτὸ εἶχε δημιουργήσει τὴν ἐντύπωση ἑνὸς ἀπροκάλυπτου μισανθρωπισμοῦ, ποὺ ὅμως δὲν εἶναι παρὰ μόνο ἀγάπη, πάθος καὶ πόνος.

Πολλοὶ πίστευαν πὼς θὰ συνιστοῦσε «λιγώτερα παιδιά», γιὰ νὰ μὴν δυστυχήσουν, γιὰ νὰ μὴν ἐξελιχθοῦν σὰν μερικοὺς ἀπὸ τοὺς ἥρωες τῶν μυθιστορημάτων του— καὶ ἰδιαίτερα τοῦ «Μικροῦ Πλανήτη», ποὺ ἀγατέμνεται κατὸ τρόπο «ἀνοικτείρμονα» ἡ ἀμερικανικὴ κοινωνία. Καὶ ὅμως, βροντοφωνάζει καὶ αὐτός: «Κάνετε παιδιά, πολλὰ παιδιά».

'Ο Μπέλλου ἐξηγεῖ τὴ θέση του αὐτὴ μὲ ἁπλᾶ λόγια. Οἱ ἥρωές του δὲν εἶναι ἐκεῖνοι ποὺ ἐκφράζουν τὴ μεγάλη μάζα. Εἶναι τὰ ἀσθενῆ μέλη μιᾶς πελώριας κοινωνίας μὲ τρομακτικὴ ζωτικότητα. 'Ο συγγραφέας εἶναι ὅπως ὁ γιατρός 'Αναζητεῖ τὰ πάσχοντα στοιχεῖα τῆς κοινωνίας, γιὰ νὰ ὑποδείξη τὴ θεραπεία τους. Δὲν ἀναζητεῖ τὰ ὑγιᾶ στοιχεῖα, ποὺ ἀποτελοῦν τὸ ὑγιὲς ἀχανές. 'Αναζητεῖ τὰ καρκινώματα, τὰ ἀποστήματα, τὶς σκωληκοειδεῖς ἀποφυσεις. 'Ο συγγραφέας δὲν ἀναζητεῖ τοὺς ἥρωές του στὰ κάθε εἴδους γυμναστήρια, ὅπου γυμνάζονται ἑκατομμύρια νέοι. Τοὺς ἀναζητεῖ στὰ καταγώγια, στὰ κάθε εἴδους «κελλιὰ» τῆς ζωῆς. 'Αναζητεῖ τὴν ἐξαίρεση, ὄχι τὸν κανόνα. 'Ο συγγραφεὺς εἶναι δραματουργός, δὲν εἶναι ψυχαγωγός.

ΕΥΤΥΧΙΑ ΚΑΙ ΔΙΚΑΙΩΣΗ

«Πιστεύω, καὶ πίστευα πάντοτε, ὅτι τὰ παιδιὰ ἀποτελοῦν καὶ εὐτυχία καὶ δικαίωση, δηλώνει ὁ μεγάλος συγγραφέας. 'Ο ὅρος δικαίωση εἶναι βέβαια αὐτονόητος.

'Η φύσι ἐπιτάσσει ὅτι ὁ ἄνθρωπος πρέπει νὰ ἀφήνη ἀπογόνους, ἀφοῦ εἶναι καὶ προικισμένος καὶ ἐντεταλμένος γι' αὐτό. 'Η δικαίωσι λοιπὸν εἶναι αὐτονόητη. Ὅσο γιὰ τὴν εὐτυχία ὑπάρχει μιὰ πλατειὰ παρεξήγηση γιὰ τὴν σημασία τοῦ ὅρου. Εὐτυχία δὲν σημαίνει μόνο χαρὰ ἢ μόνο ἔλλειψι ἀγωνίας. Σημαίνει κάτι βαθύτερο καὶ πιὸ συγκλονιστικό, ποὺ ἀνεύρίζει ἀπὸ τὴν κυοφορία τοῦ παιδιοῦ καὶ φτάνει ὡς τὴν σταδιοδρόμησί του καὶ πέρα ἀπὸ αὐτή. Ὑπάρχουν βέβαια καὶ παιδιὰ ποὺ πᾶνε στὴν καταστροφή, ἀλλὰ αὐτὰ εἶναι μιὰ ἔσχατη μειοψηφία. Πέρα ἀπὸ αὐτὸ ὑπάρχουν πολλοὶ τρόποι, γιὰ νὰ τὴν ἀποτρέψη κανεὶς αὐτὴ τὴν καταστροφή. Μὲ μιὰ κατάλληλη διαφώτισι καὶ ἀγωγή, τὸ παιδὶ μπορεῖ νὰ προχωρήση μὲ ἀσφάλεια στὸν καλὸ δρόμο καὶ νὰ γίνη πηγὴ εὐτυχίας καὶ δικαίωσης. Εἶναι ἡ μοναδικὴ καὶ ἡ κορυφαία εὐκαιρία τοῦ ἀνθρώπου αὐτή».

Τὴν ἴδια θέσι παίρνει καὶ ἕνας ἄλλος μεγάλος συγγραφέας, ὁ Νόρμαν Μαίηλερ. Τὸ ἴδιο καὶ ὁ Ἄρθουρ Μίλλερ. Καὶ οἱ δύο μιλοῦν κατὰ τρόπον ἀπόλυτα εὐθυγραμμισμένο μὲ τὸν Σαούλ Μπέλλον.

Οἱ μεγάλοι ἠθοποιοὶ ἐπιστρατεύτηκαν ἐπίσης στὴν ἐκστρατεία. Καὶ ὅλοι, δίχως ἐξαίρεση διακήρυξαν τὸ ἴδιο σύνθημα: Παιδιά, κάνετε παιδιά! Αὐτό, πέρα ἀπὸ κάθε διάθεση πατριδοκαπηλίας καὶ ἀπὸ κάθε σύνδεση μὲ ἐκκλήσεις γιὰ κατανόηση τῶν ἐθνικῶν ἀναγκῶν. Ὅλοι θεωροῦν τὴν ὑπόθεση τοῦ παιδιοῦ σὰν ὑπόθεση ἱερὴ καὶ ταυτόχρονα σημερόρουσα.

«Θὰ ἤμουν ἐξαιρετικὰ δυστυχής, ἂν δὲν ἐσκεφτόμουνα κάθε τόσο ὅτι ἄφησα στὰ χνάρια μου παιδιά, ἄσχετο ἂν ζοῦν μαζί μου. Κάθε φορὰ ποὺ σκέφτομαι ἕνα δικό μου παιδί, σκέφτομαι πὼς εἶναι παρὼν καὶ κάπου ἀλλοῦ. Τίποτα δὲν μὲ γεμίζει περισσότερο ἀπὸ αὐτὸ τὸ αἴσθημα».

'Ο Μάρλον Μπράντο, ποὺ μιλάει μὲ αὐτὰ τὰ λόγια εἶναι ὁ ἄνθρωπος ποὺ ἔχει «σκορπίσει» πολλὰ παιδιά, σὲ πολλὰ μέρη τοῦ κόσμου, μὲ τὶς φίλες ποὺ κατὰ καιροὺς εἶχε. Ἕως ἕνα σημεῖο μπορεῖ καὶ μετράει Πέρα ἀπὸ αὐτὸ τὸ σημεῖο μόνο εἰκασίες μπορεῖ νὰ κάνη. Θεωρεῖ τὸ παιδί, ὁπωσδήποτε καὶ ἂν εἶναι ἀποκτημένο, σὰν εὐλογία. Καὶ αὐτὸ ὄχι στὴν τετριμμένη ἔννοια τῆς λέξεως εὐλογία.

«Δὲν εἶναι βέβαια ἡ πιὸ κατάλληλη ἡ κοινωνία ἡ σημερινὴ γιὰ τὰ παιδιά. Δὲν εἶναι ἰδεώδης. Αὐτὸ ὅμως δὲν αἴρει τὸ βασικὸ γεγονός, ὅτι καθένας ἄνδρας καὶ γυναίκα, πρέπει νὰ ἀποκτήση παιδιά. Ὅποιος δὲν ἀποκτήσει, μένει ἀδικαίωτος. Φεύγει ἀπὸ τὴ ζωὴ δίχως τὴν πιὸ πλούσια, τὴν πιὸ πλατειὰ καὶ βαθειὰ ἐμπειρία. Θὰ αἰσθανόμουνα τρομερὰ φτωχός, ἂν δὲν ἤξερα πὼς ἔχω ἀφήσει συνέχεια ζωντανή. Ὅλα τὰ ἄλλα σβήνουν μ' αὐτὸ κρίνο. Καὶ οἱ καρπέρες ἐξεθωριάζουν καὶ γί-

● ΣΥΝΕΧΕΙΑ ΕΙΣ ΤΗΝ 7ην ΣΕΛΙΔΑ

Στασιμότης στὶς σχέσεις Κούβας-'Ηνωμ. Πολιτειῶν παρὰ τὴν πρωτοβουλία Κάρτερ

ΕΧΘΡΟΤΗΣ ΠΟΥ ΔΙΑΡΚΕΙ 18 ΧΡΟΝΙΑ

ΑΒΑΝΑ. 'Από τὸν Φεβρουάριο τοῦ 1959 ἀπὸ τότε δηλαδὴ ποὺ ὁ Φιντὲλ Κάστρο, ἐμπαινε θριαμβευτὴς στὴν 'Αβάνα, οἱ σχέσεις μεταξὺ Κούβας καὶ 'Ηνωμένων Πολιτειῶν δὲν σταμάτησαν νὰ ἐπιδεινώνονται.

Ἤδη, πρὶν δύο περίπου μῆνες, 'Αμερικανοὶ δημοσιογράφοι ἐπεσκέφτηκαν τὴν 'Αβάνα, ἐνῶ σὲ λίγες μέρες μία ἀντιπροσωπεία πενήντα 'Αμερικανῶν ἐπιχειρηματιῶν ἀπὸ τὴν Μινεζότα, θὰ φτάσει στὴν κουβανικὴ πρωτεύουσα καὶ θὰ γίνει δεκτὴ ἀπὸ τὸν ἴδιο τὸν Φιντὲλ Κάστρο. Τὸ ταξίδι αὐτὸ ὀργάνωσε ὁ πρώην συνεργάτης τοῦ Γερουσιαστὴ Ρόμπερτ Κέννεντυ, Κίρμπυ Τζόουνς, μὲ ἀντικειμενικὸ σκοπό, τὴν ἐξέταση τῶν δυνατοτήτων ἐμπορικῶν ἀνταλλαγῶν μὲ τὴν Κούβα. 'Αλλὰ τὸ πιὸ θετικὸ γεγονὸς γιὰ τὴν προσέγγιση τῶν δύο χωρῶν ἀποτελεῖ τὸ ταξίδι ἑνὸς πολιτικοῦ, ποὺ μετέφερε στὸν Φιντὲλ Κάστρο προσωπικὸ μήνυμα τοῦ νέου 'Αμερικανοῦ προέδρου, Τζίμμυ Κάρτερ. Στὴν ἐπιστροφή του, ἔδωσε τὴν ἀπάντηση τοῦ Κουβανοῦ ἡγέτη στὸν 'Αμερικανὸ Πρόεδρο καὶ στὸν νέο ὑπουργὸ 'Εξωτερικῶν κ. Σάϋρους Βάνς.

Ὅλες αὐτὲς οἱ πρωτοβουλίες φανερώνουν ὅτι σήμερα περισσότερο ἀπὸ κάθε ἄλλη φορά, οἱ πιθανότητες γιὰ τὴν ὁμαλοποίηση μεταξὺ Κούβας καὶ 'Ηνωμένων Πολιτειῶν εἶναι μεγαλύτερες.

Στὴν ταραγμένη ἱστορία τῶν σχέσεων μεταξὺ Κούβας καὶ Ἡνωμένων Πολιτειῶν ἡ ἐκλογὴ τοῦ Τζίμμυ Καρτερ στὴν προεδρία φάνηκε νὰ ἀνοίγει ἕνα κεφάλαιο. Καὶ ἤδη οἱ πρῶτες ἐπαφὲς ὑπῆρξαν θετικές. Ὁ προσωπικὸς ἀπεσταλμένος τοῦ Προέδρου Τζίμμυ Κάρτερ διαβεβαίωσε ὅτι ἡ ἄρση τοῦ μπόϋκοτάζ θὰ χαρακτηριζόταν στὴν Κούβα, σὰν μιὰ φιλικὴ χειρονομία. 'Ο Φιντὲλ Κάστρο, ὅμως, δὲν ὑποσχέθηκε ὅτι μιὰ τέτοια ἐνέργεια ἦταν ἀρκετή, γιὰ τὴν ἄμεση ἀποκατάσταση τῶν σχέσεων μεταξὺ τῶν δύο χωρῶν. Διαβεβαίωσε, ὅμως, ὅτι θὰ βοηθοῦσε στὸ νὰ ἐπαναληφθοῦν οἱ διαπραγματεύσεις δύο σημαντικῶν ζητημάτων: τῆς συμφωνίας γιὰ τὶς ἀεροπειρατεῖες καὶ τῆς συμφωνίας γιὰ τὸ δικαίωμα τῆς ἁλιείας.

'Η Κούβα κατήγγειλε, τὸν περασμένο χρόνο, τὴν συμφωνία γιὰ τὶς ἀεροπειρατεῖες, μετὰ τὴν συντριβὴ ἑνὸς ἀεροπλάνου τῶν κουβανικῶν γραμμῶν. 'Ο Κάστρο ἀπέδωσε ἀμέσως τὸ ἀτύχημα σὲ σαμποτὰζ κατηγορώντας τὴν ΣΙΑ γιὰ ἀνάμιξη στὴν ἀπόπειρα, ποὺ ἀποτελοῦσε μία «νέα ἐπιθετικὴ ἐνέργεια ἐναντίον τῆς Κούβας».

Τὸ πρόβλημα τῆς ἁλιείας προκλήθηκε ἀπὸ τὴν ἀπόφαση τῶν δύο χωρῶν νὰ ἐπεκτείνουν τὰ ὅρια τῶν χωρικῶν ὑδάτων τους σὲ 200 μίλια ἀπὸ τὶς ἀκτές. Μ' αὐτὴ τὴν ἀπόφαση ἕνα μεγάλο τμῆμα τῆς θάλασσας τῆς Καραϊβικῆς θὰ ἀνήκει σὲ δύο κράτη, πρᾶγμα ποὺ θὰ προκαλέσει πολλὰ προβλήματα.

'Ο Φιντὲλ Κάστρο, ὅμως, ἔδωσε καὶ ἄλλες διαβεβαιώσεις, δηλώνοντας στὸν 'Αμερικανὸ συνομιλητή του ὅτι τὰ κουβανικὰ στρατεύματα ἀποσύρθηκαν ἀπὸ τὴν 'Αγκόλα καὶ ἀντικαταστάθηκαν ἀπὸ γιατροὺς, νοσοκόμους καὶ τεχνικούς. 'Ο πρόεδρος Κάρτερ καὶ ὁ ὑπουργὸς 'Εξωτερικῶν κ. Βὰνς ἀπάντησαν σ' αὐτὸ τὸ μήνυμα, μὲ τὴν δημόσια δήλωση ὅτι ἡ ἀμερικανικὴ κυβέρνηση ἐπιθυμεῖ τὴν ὁμαλοποίηση τῶν σχέσεων μὲ τὴν Κούβα.

'Αλλά, καὶ πάλι τὰ πράγματα σταμάτησαν σ' αὐτὸ τὸ σημεῖο γιατὶ μία δήλωση τοῦ 'Αμερικανοῦ Προέδρου στὶς 14 Φεβρουαρίου, προκάλεσε τὴν ὀργὴ στὸν Κουβανὸ ἡγέτη. «Τὸ μεγαλύτερο θέμα ποὺ μὲ ἀνησυχεῖ μὲ τὴν Κούβα εἶναι τὸ ζήτημα τῶν δικαιωμάτων τοῦ ἀνθρώπου». Τὴν περασμένη ἑβδομάδα ὁ Φιντὲλ Κάστρο δήλωσε «ὅτι στὸ ζήτημα τῶν ἀνθρωπίνων δικαιωμάτων δὲν μπορεῖ νὰ πάρει κανένα μάθημα ἀπὸ τὶς 'Ηνωμένες Πολιτεῖες».

Ἔτσι, οἱ διαπραγματεύσεις ἔφτασαν καὶ πάλι στὸ νεκρὸ σημεῖο. Οἱ σχέσεις μεταξὺ Κούβας καὶ 'Ηνωμένων Πολιτειῶν παραμένουν στὸ σημεῖο ποὺ βρίσκονταν πρὶν 18 χρόνια, παρὰ τὶς πρωτοβουλίες καὶ τὴν ἐπιθυμία καὶ τῶν δύο πλευρῶν γιὰ μιὰ βελτίωση.

ΔΗΜΟΤΙΚΟΝ ΘΕΑΤΡΟΝ
ΣΑΒΒΑΤΟ 19 ΜΑΡΤΙΟΥ 1977
ΩΡΑ 8 Μ.Μ.
ΠΑΡΑΣΤΑΣΙΣ ΕΛΛΗΝΙΚΩΝ ΧΟΡΩΝ
ΥΠΟ
ΤΟΥ ΛΥΚΕΙΟΥ ΤΩΝ ΕΛΛΗΝΙΔΩΝ

ΠΑΛΑΤΙ ΤΟΥ ΓΑΜΟΥ
ΑΝΤΖΟΥΛΑΤΟΣ
Μεγάλη ἐπίδειξις εὐρωπαϊκῶν νυμφικῶν ἀπὸ τὰ κομψότερα μαγαζιὰ τῶν 'Αθηνῶν
Ξενοδοχεῖον "ΑΣΤΗΡ"
Τὴν Κυριακὴ 20 Μαρτίου
καὶ ὥραν 6.30 μ.μ.
Τηλ. καταστήματος 275-311

ΚΟΜΜΩΣΕΙΣ
ΝΙΑΣ
ΣΤΟ ΚΕΝΤΡΟ ΥΓΕΙΑΣ & ΟΜΟΡΦΙΑΣ
ΠΛΑΤΕΙΑ ΓΕΩΡΓΙΟΥ — ΚΟΡΙΝΘΟΥ 244
ΤΗΛ. 277-485 & 272-354

ΑΛΟΥΜΙΝΟΚΑΤΑΣΚΕΥΑΙ
Μὲ εἰδικευμένον τεχνίτην ἐξ 'Αθηνῶν, ἐφαρμογαί, ἐργασίαι καλαὶ ὑπεύθυναι. Μὲ εἰδικὰ μηχανήματα τελευταίου μοντέλου ἐκ Γερμανίας διὰ ἀλουμινοκατασκευὰς, βιτρίνες, πόρτες, παράθυρα, κάγκελα κ.λ.π.
Χ. ΚΑΝΤΖΑΡΗΣ & ΛΑΜΠΡΟΠΟΥΛΟΣ Ο. Ε.
ΠΑΝΕΠΙΣΤΗΜΙΟΥ 146 ΑΝΘΟΥΠΟΛΙΣ
ΤΗΛ. ΕΡΓΟΣΤΑΣΙΟΥ· 426-883
ΔΙΕΥΘΥΝΣΙΣ 278-528 — ΠΑΤΡΑΙ

ΚΕΝΤΡΟΝ ΥΓΕΙΑΣ ΚΑΙ ΟΜΟΡΦΙΑΣ
VENIS
ΠΛΑΤΕΙΑ ΓΕΩΡΓΙΟΥ - ΚΟΡΙΝΘΟΥ 244 - ΠΑΤΡΑΙ - ΤΗΛΕΦ. 277.485

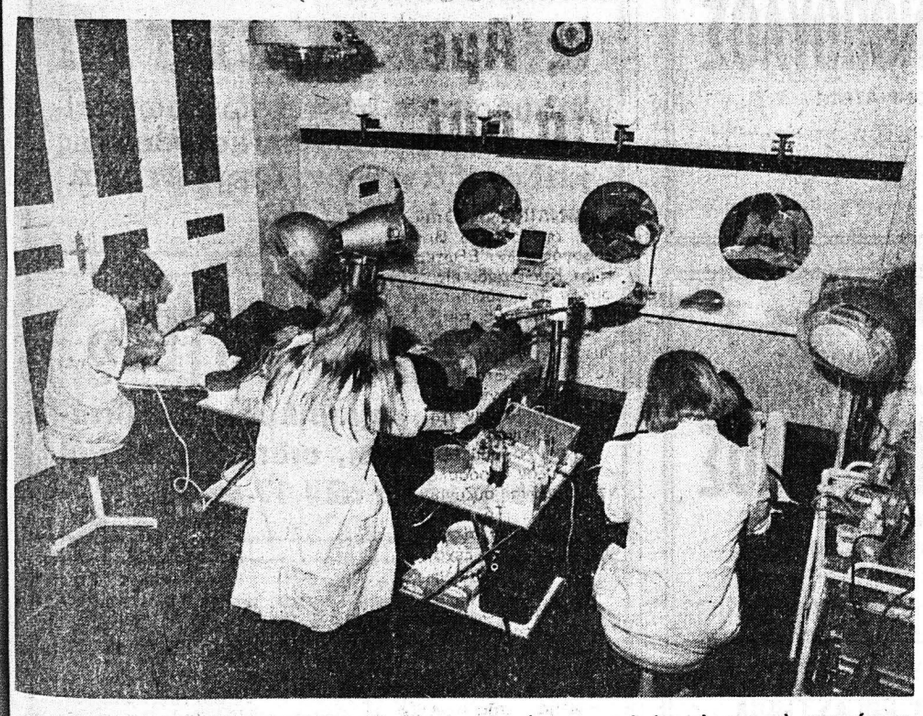

1) ΙΝΣΤΙΤΟΥΤΟ ΑΙΣΘΗΤΙΚΗΣ μὲ τὰ πιὸ σύγχρονα καὶ ἀποτελεσματικὰ μηχανήματα μὲ ἐπιστημονικὸ καὶ εἰδικευμένο προσωπικό.

- Γιὰ ἕνα κομψὸ σῶμα
- Γιὰ ἕνα ὡραῖο καὶ φωτεινὸ πρόσωπο
- Γιὰ μιὰ ξεχωριστὴ κόμμωση
- Γιὰ ἕνα ἐντυπωσιακὸ δῶρο
- Γιὰ ἕνα καλὸ καλλυντικὸ
- Γιὰ ἕνα ὄμορφο μπιζοὺ
- Γιὰ μιὰ περοῦκα ποὺ σᾶς ταιριάζει

5) ΚΑΛΛΥΝΤΙΚΑ: μὲ τὶς πλέον ἀνεγνωρισμένες διεθνῶς φίρμες σὲ τιμὲς συμφέρουσες, μὲ ὑπευθύνους αἰσθητικοὺς πωλητάς, μὲ γνήσια σὲτ Avon Ludia, Dainow woodbury, Lancome Langaster georgés Helena Rubinstein, Payot, Sarko Mary Moor arval coruse salome

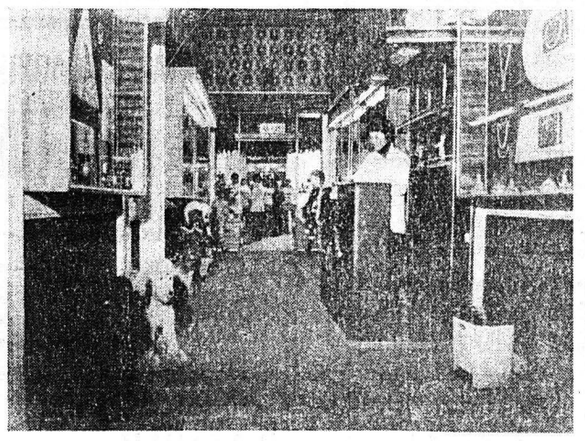

VENIS
ΕΝΑ ΣΤΟΛΙΔΙ ΤΗΣ ΠΑΤΡΑΣ ΠΟΥ ΟΜΟΡΦΑΙΝΕΙ ΤΟΥΣ ΑΝΘΡΩΠΟΥΣ ΤΩΝ ΑΠΑΙΤΗΣΕΩΝ
VENIS
ΓΙΑ ΟΣΟΥΣ ΘΕΛΟΥΝ ΝΑ ΞΕΧΩΡΙΖΟΥΝ
ΤΗΛΕΦΩΝΑ 277.485, 272.354

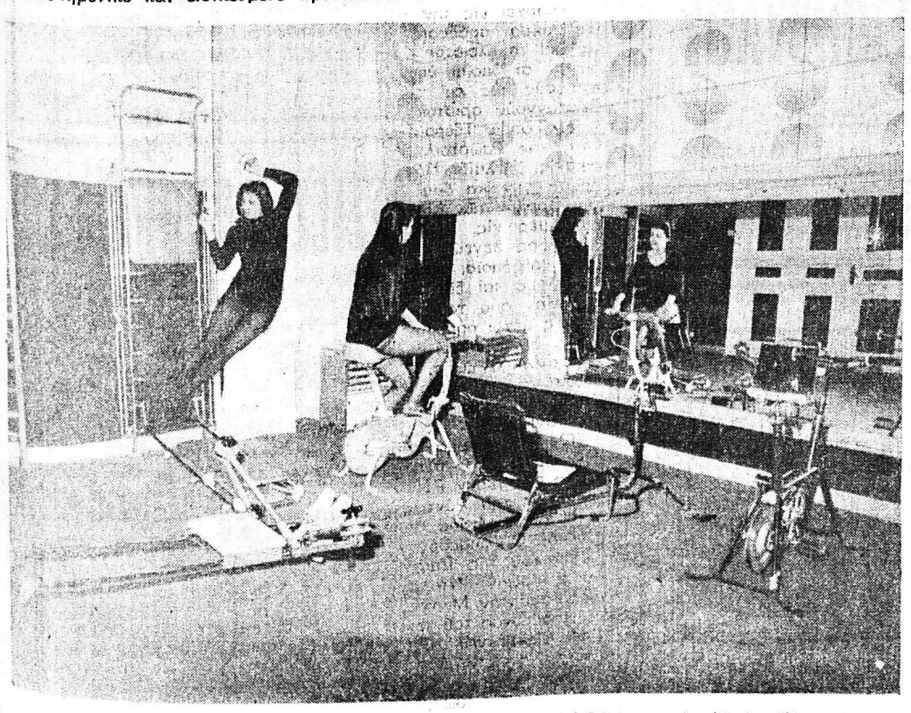

2) ΓΥΜΝΑΣΤΗΡΙΟΝ: μὲ ὄργανα ἐπιστημονικῆς τελειότητος μὲ εἰδικὴ αἴθουσα περιποιήσεως σώματος μὲ ἐλεγχομένη ΣΑΟΥΝΑ.

6) ΚΟΜΜΩΤΗΡΙΟΝ: μὲ τελειότατο ἐξοπλισμὸ μὲ ταχεῖα καὶ ὀργανωμένη ἐξυπηρέτησι μὲ καταπληκτικὲς κομμώσεις.